



แผนพัฒนาท้องถิ่น (พ.ศ. ๒๕๖๖ - ๒๕๗๐) ขององค์การบริหารส่วนตำบลป่าร้อน

องค์การบริหารส่วนตำบลป่าร้อน
หมู่ที่ ๑ ตำบลป่าร้อน อำเภอกาญจนดิษฐ์ จังหวัดสุราษฎร์ธานี ๘๔๑๖๐
โทรศัพท์/โทรสาร ๐๗๗ - ๓๗๙๙๒๙

คำนำ

เนื่องด้วยตามพระราชบัญญัติสภาพัฒนาการบริหารส่วนตำบล พ.ศ. ๒๕๓๗ แก้ไขเพิ่มเติมถึง ฉบับที่ ๖ พ.ศ. ๒๕๕๒ มาตรา ๔๖ พระราชบัญญัติกำหนดแผนและขั้นตอนการกระจายอำนาจให้แก่องค์กรปกครองส่วนท้องถิ่น พ.ศ. ๒๕๕๒ หมวด ๒ มาตรา ๑๖ (๑) ระเบียบกระทรวงมหาดไทย ว่าด้วยการจัดทำแผนพัฒนาขององค์กรปกครองส่วนท้องถิ่น พ.ศ. ๒๕๔๘ และที่แก้ไขเพิ่มเติมถึง (ฉบับที่ ๓) พ.ศ. ๒๕๖๑ ได้กำหนดให้องค์กรปกครองส่วนท้องถิ่นมีอำนาจและหน้าที่ในการจัดทำแผนพัฒนาท้องถิ่น เพื่อใช้เป็นแนวทางในการพัฒนาท้องถิ่น เป็นกรอบในการจัดทำงบประมาณรายจ่ายประจำปี งบประมาณรายจ่ายเพิ่มเติม และงบประมาณจากเงินสะสมในช่วงของแผน นั้น

ดังนั้น เพื่อให้การดำเนินการให้เป็นไปตามกฎหมายดังกล่าว องค์กรบริหารส่วนตำบลปาร์อน จึงจัดทำแผนพัฒนาท้องถิ่น (พ.ศ. ๒๕๖๖ - ๒๕๗๐) ขึ้น เพื่อใช้เป็นแนวทางในการบริหารพัฒนาท้องถิ่นให้บรรลุตามวัตถุประสงค์และเป้าหมาย ก่อให้เกิดประโยชน์และสามารถตอบสนองความต้องการพัฒนาของประชาชนในเขตองค์กรบริหารส่วนตำบลปาร์อน โดยได้ดำเนินการตามขั้นตอน ดังนี้

๑. คณะกรรมการพัฒนาท้องถิ่น จัดประชุมเพื่อแจ้งแนวทางการพัฒนาท้องถิ่น รับทราบปัญหาความต้องการ ประเด็นการพัฒนา ประเด็นที่เกี่ยวข้อง และแนวทางปฏิบัติที่เหมาะสมกับสภาพพื้นที่เพื่อนำมา กำหนดแนวทางการจัดทำแผนพัฒนาท้องถิ่น โดยให้นำข้อมูลพื้นฐานในการพัฒนาจากหน่วยงานต่างๆ และข้อมูลในแผนพัฒนาหมู่บ้าน หรือแผนชุมชนมาพิจารณาประกอบการทบทวนแผนพัฒนาท้องถิ่น

๒. คณะกรรมการสนับสนุนการจัดทำแผนพัฒนาท้องถิ่น รวบรวมแนวทางและข้อมูลนำมา วิเคราะห์เพื่อจัดทำร่างแผนพัฒนาท้องถิ่นแล้วเสนอคณะกรรมการพัฒนาท้องถิ่น

๓. คณะกรรมการพัฒนาท้องถิ่นพิจารณาร่างแผนพัฒนาท้องถิ่นเพื่อส่งเสนอแนะผู้บริหารท้องถิ่น

๔. กรณีองค์กรบริหารส่วนตำบล ให้ผู้บริหารท้องถิ่นเสนอร่างแผนท้องถิ่นต่อสภาองค์การบริหารส่วนตำบล เพื่อให้ความเห็นชอบก่อนแล้วผู้บริหารท้องถิ่น จึงพิจารณาอนุมัติและประกาศใช้แผนพัฒนาท้องถิ่น (พ.ศ. ๒๕๖๖ - ๒๕๗๐)

บัดนี้ สภาองค์การบริหารส่วนตำบลปาร์อน ได้พิจารณาเห็นชอบร่างแผนพัฒนาท้องถิ่น (พ.ศ. ๒๕๖๖ - ๒๕๗๐) ขององค์การบริหารส่วนตำบลปาร์อน ในคราวประชุม สมัยวิสามัญ สมัยที่ ๑ ครั้งที่ ๑/๒๕๖๔ เมื่อวันที่ ๒๘ เดือนกันยายน พ.ศ. ๒๕๖๔ ณ ห้องประชุมสภาองค์การบริหารส่วนตำบลปาร์อน นายองค์การบริหารส่วนตำบลปาร์อน จึงอนุมัติแผนพัฒนาท้องถิ่นดังกล่าว และดำเนินการประกาศใช้ต่อไป

องค์การบริหารส่วนตำบลปาร์อน

วันที่ ๒๙ กันยายน พ.ศ. ๒๕๖๔

สารบัญ

เรื่อง	หน้า
ส่วนที่ ๑ สภาพทั่วไปและข้อมูลพื้นฐาน	๑
ส่วนที่ ๒ ยุทธศาสตร์การพัฒนากองครักษ์ปกครองส่วนท้องถิ่น	๑๖
ส่วนที่ ๓ การนำแผนพัฒนาท้องถิ่นไปสู่การปฏิบัติ	๔๙
๑. บัญชีสรุปโครงการพัฒนา (แบบ ผ. ๐๑)	๕๐
๒. รายละเอียดโครงการพัฒนา (แบบ ผ. ๐๒)	๕๓
๓. บัญชีสรุปโครงการที่เกินศักยภาพ (แบบ ผ. ๐๑/๑)	๑๗๐
๔. รายละเอียดโครงการที่เกินศักยภาพ (แบบ ผ. ๐๒/๑)	๑๗๑
๕. บัญชีครุภัณฑ์ (แบบ ผ. ๐๓)	๑๗๗
ส่วนที่ ๔ การติดตามและประเมินผล	๑๗๘

ภาคผนวก

- ประกาศใช้แผนพัฒนาท้องถิ่น (พ.ศ.๒๕๖๖ – ๒๕๗๐)

ส่วนที่ ๑

สภาพทั่วไปและข้อมูลพื้นฐาน

๑. ด้านกายภาพ

๑.๑ ที่ตั้งของหมู่บ้าน/ชุมชน/ตำบล

ตำบลปาร์ออนเป็นตำบลหนึ่งของอำเภอกาญจนดิษฐ์ จังหวัดสุราษฎร์ธานี มีระยะทางห่างจากอำเภอกาญจนดิษฐ์ ประมาณ ๑๘ กิโลเมตร เนื้อที่ประมาณ ๑๒๐.๘๐ ตารางกิโลเมตร หรือประมาณ ๑๑๔,๔๗๘ ไร่โดยแยกเป็น ๙ หมู่บ้านดังนี้

หมู่ที่	ชื่อหมู่บ้าน
๑	บ้านวังไทร
๒	บ้านวัดสวาด
๓	บ้านหน้าเขาล่าง
๔	บ้านคีรีรอบ
๕	บ้านกำสน
๖	บ้านในเกาะ
๗	บ้านฝ้ายคลอง
๘	บ้านเขาพนม
๙	บ้านห้วยถุน

๑.๒ ลักษณะภูมิประเทศ

๑. ความลาดชัน สภาพพื้นที่มีความลาดชันประมาณร้อยละ ๓๐ ของพื้นที่ทั้งหมด ซึ่งอยู่ทางทิศใต้ของตำบล ลักษณะเป็นพื้นที่ที่ประกอบด้วยภูเขาสลับซับซ้อนและเป็นป่าเบญจพรรณ เป็นแหล่งกำเนิดของต้นน้ำน้ำตก ตลอดจนถึงลำคลองและลำห้วยต่างๆ ในพื้นที่

๒. ที่ราบ ลักษณะของพื้นที่ราบภายในตำบลจะอยู่ทางทิศเหนือ พื้นที่ประมาณร้อยละ ๓๐ ของพื้นที่ทั้งหมดของตำบล ส่วนใหญ่จะเป็นพื้นที่เกษตรกรรม ใช้ในการปลูกยางพารา ผลไม้ยืนต้นและพืชผักต่างๆ พื้นที่บริเวณนี้มีความอุดมสมบูรณ์ปานกลางถึงสมบูรณ์ดี

๓. พื้นที่ลูกคลื่นลอนตื้นลอนลึก ลักษณะพื้นที่ราบมีภูเขาเป็นลูกๆ อยู่ทางตอนกลางของตำบล ซึ่งมีพื้นที่ประมาณร้อยละ ๕๐ ของพื้นที่ทั้งหมดของตำบล ส่วนใหญ่จะใช้ในการปลูกยางพารา ปาล์ม น้ำมัน ผลไม้ยืนต้นจำพวกเงาะ มังคุด ลองกอง เป็นต้น

อาณาเขต	ทิศเหนือ	ติดต่อ	อบต.ท่าอุแท	อำเภอกาญจนดิษฐ์
	ตะวันออก	ติดต่อ	อบต.คลองสระ	อำเภอกาญจนดิษฐ์
	ทิศตะวันตก	ติดต่อ	เทศบาลตำบลช้างซ้าย	อำเภอกาญจนดิษฐ์
	ทิศตะวันตก	ติดต่อ	เทศบาลตำบลช้างซ้าย	อำเภอกาญจนดิษฐ์
	ทิศใต้	ติดต่อ	ตำบลบ้านนาสาร	อำเภอนาสาร

๑.๓ ลักษณะภูมิอากาศ

ลักษณะภูมิอากาศเป็นแบบมรสุมเขตร้อน ฤดูร้อนเริ่มตั้งแต่เดือนมกราคม ถึงเดือนมิถุนายนฤดูฝนเริ่มตั้งแต่เดือนกรกฎาคม ถึงเดือนธันวาคม

๑.๔ ลักษณะของดิน

กรมพัฒนาที่ดิน กระทรวงเกษตรและสหกรณ์ ได้จำแนกดินในอำเภอกาญจนดิษฐ์ ออกเป็น ๓๒ ชนิดซึ่งปรากฏว่าสภาพที่ดินในเขตตำบลปาร์อน เนื้อดินเป็นพวกดินร่วนปนทรายที่อยู่ในเขตฝนตกชุก สีดินเป็นสีน้ำตาลสีเหลืองหรือสีแดง เกิดจากวัตถุต้นกำเนิดดินพวกตะกอนลำน้ำหรือจากการสลายตัวผุพังของหินเนื้อหยาบ พบบริเวณที่ดินที่เป็นลูกคลื่นจนถึงที่ลาดเชิงเขา เป็นดินลึกมีการระบายน้ำดี มีความอุดมสมบูรณ์ตามธรรมชาติต่ำ ปฏิกิริยาดินเป็นกรดถึงกรดแก่ มีค่าความเป็นกรดเป็นด่าง ประมาณ ๔.๕-๕.๕ ปัจจุบันบริเวณดังกล่าวใช้ปลูกยางพารา ไม้ผล มะพร้าวและปาล์มน้ำมัน

๑.๕ ลักษณะของแหล่งน้ำ

องค์การบริหารส่วนตำบลปาร์อน มีลักษณะภูมิประเทศโดยทั่วไปเป็นพื้นที่ที่มีความลาดชันประมาณร้อยละ ๓๐ ของพื้นที่ทั้งหมด ซึ่งอยู่ทางทิศใต้ของตำบล ลักษณะเป็นพื้นที่ประกอบด้วยภูเขาสลับซับซ้อนและเป็นป่าเบญจพรรณ เป็นแหล่งกำเนิดของต้นน้ำ น้ำตก ตลอดจนถึงคลองและห้วยต่างๆในพื้นที่ มีแม่น้ำสำคัญไหลผ่านหลายสาย ได้แก่

คลองหวาด ไหลผ่านพื้นที่หมู่บ้าน ตั้งแต่หมู่ที่ ๑ หมู่ที่ ๒ ถึงหมู่ที่ ๙

คลองกรุงซัง ไหลผ่านพื้นที่หมู่บ้าน ตั้งแต่หมู่ที่ ๔ ถึงหมู่ที่ ๘

คลองกำสน ไหลผ่านพื้นที่หมู่บ้าน ตั้งแต่หมู่ที่ ๕ ถึงหมู่ที่ ๗

คลองนา ไหลผ่านพื้นที่หมู่บ้าน ตั้งแต่หมู่ที่ ๕ ถึงหมู่ที่ ๘

ลักษณะของที่ราบภายในตำบลจะอยู่ทางทิศเหนือ พื้นที่ประมาณร้อยละ ๓๐ ของพื้นที่ทั้งหมดของตำบล ส่วนใหญ่จะเป็นพื้นที่เกษตรกรรมใช้ในการปลูกยางพารา ไม้ยืนต้นและพืชผักต่างๆพื้นที่บริเวณนี้มีความอุดมสมบูรณ์ปานกลางถึงสมบูรณ์ดี พื้นที่ลูกคลื่น ลอนตื้นลอนลึก ลักษณะพื้นที่ราบมีภูเขาเป็นลูกๆอยู่ทางตอนกลางของตำบล ซึ่งมีพื้นที่ประมาณร้อยละ ๔๐ ของพื้นที่ตำบลทั้งหมด

๑.๖ ลักษณะของไม้/ป่าไม้

ตำบลปาร์อน มีพื้นที่ป่าไม้เป็นป่าเบญจพรรณ ที่อุดมสมบูรณ์ เนื่องจากมีพื้นที่ครอบคลุมเขตอุทยานแห่งชาติได้ร่มเย็น

๒. ด้านการเมือง/การปกครอง

๒.๑ เขตการปกครอง องค์การบริหารส่วนตำบลปาร่อนประกอบด้วยหมู่บ้าน ๙ หมู่บ้านมีพื้นที่อยู่ใน องค์การบริหารส่วนตำบลทั้ง ๙ หมู่บ้าน ดังนี้

หมู่ที่ ๑ บ้านวังไทร	มี นายชนะ วิชัยดิษฐ์	เป็น ผู้ใหญ่บ้าน
หมู่ที่ ๒ บ้านวัดสวาด	มี นายมณูศักดิ์ พิษครุฑ	เป็น ผู้ใหญ่บ้าน
หมู่ที่ ๓ บ้านหน้าเขาล่าง	มี นางขวัญใจ เรืองแท้	เป็น ผู้ใหญ่บ้าน
หมู่ที่ ๔ บ้านคีรีรอบ	มี นายประเสริฐ นวลวัฒน์	เป็น กำนันตำบลปาร่อน
หมู่ที่ ๕ บ้านกำสน	มี นายสมพล ขวัญช่วย	เป็น ผู้ใหญ่บ้าน
หมู่ที่ ๖ บ้านในเกาะ	มี นายอนุวัตร เมืองพรหม	เป็น ผู้ใหญ่บ้าน
หมู่ที่ ๗ บ้านฝ้ายคลอง	มี นายศุภมิตร คุ่มเอียด	เป็น ผู้ใหญ่บ้าน
หมู่ที่ ๘ บ้านเขาพนม	มี นายอะพร เพชรรักษ์	เป็น ผู้ใหญ่บ้าน
หมู่ที่ ๙ บ้านห้วยถุน	มี นายสมศักดิ์ พรหมนุช	เป็น ผู้ใหญ่บ้าน

๒.๒ การเลือกตั้ง

ตำบลปาร่อนมีทั้งหมด ๙ เขตเลือกตั้ง

จำนวนผู้มีสิทธิเลือกตั้ง	เพศชาย/คน	เพศหญิง/คน	รวม/คน
อายุ ๑๕ ปีขึ้นไป	๓,๒๐๔	๓,๑๙๔	๖,๓๙๘
อายุ ๑๘ ปีขึ้นไป	๓,๐๖๒	๓,๐๖๐	๖,๑๒๒
อายุ ๒๐ ปีขึ้นไป	๒,๙๖๔	๒,๙๖๙	๕,๙๓๓

ที่มา งานทะเบียนและบัตร ที่ทำการปกครองอำเภอกาญจนดิษฐ์ จังหวัดสุราษฎร์ธานี ข้อมูล ณ เดือนกรกฎาคม ๒๕๖๔

๓. ประชากร

๓.๑ ข้อมูลเกี่ยวกับจำนวนประชากร

หมู่ที่	ชื่อหมู่บ้าน	จำนวนบ้าน/ หลัง	ประชากร/คน		
			ชาย	หญิง	รวม
หมู่ที่ ๑	บ้านวังไทร	๔๐๑	๔๘๔	๔๙๔	๙๗๘
หมู่ที่ ๒	บ้านวัดสวาด	๒๖๒	๓๒๓	๓๑๗	๖๔๐
หมู่ที่ ๓	บ้านหน้าเขาล่าง	๑๖๖	๑๗๗	๑๕๖	๓๓๓
หมู่ที่ ๔	บ้านคีรีรอบ	๖๖๗	๑,๐๖๔	๑,๐๔๐	๒,๑๐๔
หมู่ที่ ๕	บ้านกำสน	๒๒๐	๒๖๙	๒๘๙	๕๕๘
หมู่ที่ ๖	บ้านในเกาะ	๒๓๑	๓๑๒	๒๙๔	๖๐๖
หมู่ที่ ๗	บ้านฝ้ายคลอง	๒๒๕	๓๐๖	๓๒๖	๖๓๒
หมู่ที่ ๘	บ้านเขาพนม	๓๕๖	๖๖๒	๖๖๗	๑,๓๒๙
หมู่ที่ ๙	บ้านห้วยถุน	๒๕๖	๓๙๕	๓๘๙	๗๘๔
รวม		๒,๗๘๔	๓,๙๙๒	๓,๙๗๒	๗,๙๖๔

ที่มา งานทะเบียนและบัตร ที่ทำการปกครองอำเภอกาญจนดิษฐ์ จังหวัดสุราษฎร์ธานี ข้อมูล ณ เดือนกรกฎาคม ๒๕๖๔

หมู่ที่	หมู่บ้าน	จำนวนประชากรขององค์การบริหารส่วนตำบลปำร่อน (เปรียบเทียบย้อนหลัง ๔ ปี)											
		พ.ศ. ๒๕๖๑		พ.ศ. ๒๕๖๒		พ.ศ. ๒๕๖๓		พ.ศ. ๒๕๖๔					
		ชาย	หญิง	ชาย	หญิง	ชาย	หญิง	ชาย	หญิง				
๑	บ้านวังไทร	๔๕๘	๔๘๐	๔๖๑	๔๘๔	๔๗๗	๔๘๘	๔๘๔	๔๘๔	๔๘๔	๔๘๔	๔๘๔	๔๘๔
๒	บ้านวัดสาวต	๓๑๕	๓๒๒	๓๑๘	๓๒๑	๓๒๑	๓๒๑	๓๒๓	๓๒๓	๓๒๓	๓๒๓	๓๒๓	๓๒๓
๓	บ้านหน้าเขาล่าง	๑๘๔	๑๖๗	๑๘๒	๑๖๗	๑๘๘	๑๖๕	๑๗๗	๑๖๕	๑๗๗	๑๖๕	๑๖๖	๑๖๖
๔	บ้านศิริรอบ	๑,๐๓๖	๑,๐๐๖	๑,๐๔๒	๑,๐๐๕	๑,๐๔๕	๑,๐๐๕	๑,๐๖๔	๑,๐๖๔	๑,๐๖๔	๑,๐๖๔	๑,๐๖๔	๑,๐๖๔
๕	บ้านก้าน	๒๖๑	๒๘๗	๒๖๓	๒๘๕	๒๖๙	๒๘๙	๒๖๙	๒๘๙	๒๖๙	๒๘๙	๒๖๙	๒๘๙
๖	บ้านโนนเกาะ	๓๑๕	๒๙๑	๓๑๖	๒๘๘	๓๑๐	๒๘๙	๓๑๒	๒๘๙	๓๑๒	๒๘๙	๓๑๒	๒๘๙
๗	บ้านฝ้ายคอง	๓๑๖	๓๓๒	๓๑๒	๓๓๐	๓๐๗	๓๒๓	๓๐๖	๓๒๓	๓๐๖	๓๒๓	๓๐๖	๓๒๖
๘	บ้านเขาพนม	๖๖๒	๖๕๖	๖๖๒	๖๕๕	๖๖๖	๖๖๔	๖๖๒	๖๖๔	๖๖๒	๖๖๒	๖๖๗	๖๖๗
๙	บ้านห้วยถุน	๓๘๐	๓๘๑	๓๘๓	๓๘๑	๓๘๒	๓๘๕	๓๘๕	๓๘๕	๓๘๕	๓๘๕	๓๘๕	๓๘๕
รวม		๓,๘๙๐	๓,๙๒๗	๓,๙๓๙	๓,๙๑๖	๓,๙๗๑	๓,๙๕๔	๓,๙๗๑	๓,๙๕๙	๓,๙๗๑	๓,๙๕๔	๓,๙๗๑	๓,๙๗๑
		๓,๘๔๙		๓,๘๕๕		๓,๙๒๐		๓,๙๖๔		๓,๙๖๔		๓,๙๖๔	

๙

ที่มา งานทะเบียนและบัตร ที่ทำการปกครองอำเภอกาญจนดิษฐ์ จังหวัดสุราษฎร์ธานี ข้อมูล ณ เดือนกรกฎาคม ๒๕๖๔

๔. สภาพทางสังคม

๔.๑ การศึกษา

ด้านการศึกษาในเขตองค์การบริหารส่วนตำบลป่าร้อน มีการจัดการด้านการศึกษา โดยมีศูนย์พัฒนาเด็กเล็กขององค์การบริหารส่วนตำบลป่าร้อน จำนวน ๓ แห่ง มีโรงเรียนสังกัด สำนักงานคณะกรรมการการศึกษาขั้นพื้นฐาน (สพฐ.) จำนวน ๓ แห่ง และศูนย์บริการการศึกษานอกโรงเรียน ๑ แห่ง ตามข้อมูล ดังนี้

๔.๑.๑ ระดับประถมศึกษา ๓ แห่ง

ที่	ชื่อโรงเรียน	จัดการศึกษาระดับ	ที่ตั้งหมู่ที่
๑	โรงเรียนวัดวังไทร	อนุบาล ๑ - ป.๖	๑
๒	โรงเรียนบ้านคีรีรอบ	อนุบาล ๑ - ป.๖	๔
๓	โรงเรียนบ้านกำสนประชาสรรค์	อนุบาล ๑ - ป.๖	๕

๔.๑.๒ ศูนย์พัฒนาเด็กเล็ก ๓ แห่ง

ที่	ชื่อศูนย์พัฒนาเด็กเล็ก	ที่ตั้งหมู่ที่
๑	ศูนย์พัฒนาเด็กเล็กบ้านวังไทร	๑
๒	ศูนย์พัฒนาเด็กเล็กบ้านมุสลิม	๘
๓	ศูนย์พัฒนาเด็กเล็กบ้านเขาพนมวัง	๖

๔.๑.๓ ศูนย์บริการการศึกษานอกโรงเรียน ๑ แห่ง

ที่	ชื่อศูนย์บริการการศึกษานอกโรงเรียน	ที่ตั้งหมู่ที่
๑	โรงเรียนการศึกษานอกระบบและการศึกษาตามอัธยาศัยบ้านวังไทร	๑

๔.๒ สาธารณสุข

พื้นที่ อบต.ป่าร้อน มีสถานบริการพยาบาล ดังนี้

๔.๒.๑ โรงพยาบาลส่งเสริมสุขภาพตำบล ๒ แห่ง

ที่	ชื่อโรงพยาบาลส่งเสริมสุขภาพตำบล	ที่ตั้งหมู่ที่
๑	โรงพยาบาลส่งเสริมสุขภาพตำบลบ้านวังไทร	๑
๒	โรงพยาบาลส่งเสริมสุขภาพตำบลป่าร้อน	๓

๔.๓ อาชญากรรม

ที่	หน่วยบริการประชาชน (ป้อมตำรวจ) จำนวน ๒ แห่ง	ที่ตั้งหมู่ที่
๑	หน่วยบริการประชาชนบ้านคีรีรอบ	๔
๒	หน่วยบริการประชาชนบ้านเขาพนมวัง	๖

๔.๔ ยาเสพติด

การแก้ไขปัญหายาขององค์การบริหารส่วนตำบลป่าร้อนสามารถทำได้เฉพาะตามอำนาจหน้าที่ เช่น การณรงค์ การประชาสัมพันธ์ การแจ้งเบาะแส การฝึกอบรมให้ความรู้ นอกเหนือจากอำนาจหน้าที่ ในส่วนของอำเภอหรือตำรวจแล้วแต่กรณี องค์การบริหารส่วนตำบลป่าร้อนก็ได้ให้ความร่วมมือตลอดมา

๔.๕ การสังคมสงเคราะห์

องค์การบริหารส่วนตำบลป่าร้อนได้ดำเนินการด้านสังคมสงเคราะห์ ดังนี้

- (๑) ดำเนินการจ่ายเบี้ยยังชีพให้กับผู้สูงอายุ ผู้พิการ และผู้ป่วยเอดส์
- (๒) รับลงทะเบียนและประสานโครงการเงินอุดหนุนเพื่อการเลี้ยงดูเด็กแรกเกิด
- (๓) ประสานการทำบัตรผู้พิการ
- (๔) ดำเนินการโครงการฝึกอบรมทักษะอาชีพให้กับประชาชนทั่วไป
- (๕) ดำเนินโครงการสงเคราะห์ครอบครัวผู้ยากไร้ที่ตกเกณฑ์ จปฐ.
- (๖) ดำเนินโครงการสร้างและซ่อมที่อยู่อาศัยให้กับผู้ยากไร้ รายได้น้อย ผู้ด้อยโอกาสไร้ที่พึ่ง
- (๗) อุดหนุนกองทุนสวัสดิการชุมชน

๕. ระบบบริการพื้นฐาน

๕.๑ การคมนาคมขนส่ง

๕.๑.๑ เส้นทางที่ใช้ในการคมนาคมขนส่ง

องค์การบริหารส่วนตำบลป่าร้อน มีเส้นทางคมนาคมที่สำคัญสามารถเดินทางติดต่อกันระหว่าง องค์การบริหารส่วนตำบลท่าอุแท องค์การบริหารส่วนตำบลคลองสระ เทศบาลตำบลกรุด และเทศบาลตำบลช้างซ้าย และอำเภอต่างๆ ได้อย่างรวดเร็ว โดยสามารถเดินทางได้ทางรถยนต์ บนถนนทางหลวงหมายเลข สฎ ๔๑๔๓ ระยะทางจากศาลากลางจังหวัดสุราษฎร์ธานี ถึงองค์การบริหารส่วนตำบลป่าร้อน ประมาณ ๓๘ กิโลเมตร

พื้นที่	การคมนาคม(ระบุรายละเอียด)	พิกัดทางภูมิศาสตร์
หมู่ที่ ๑	ถนนสายหลัก ๔ สาย รถโดยสาร ๕ คัน	
หมู่ที่ ๒	ถนนสายหลัก ๓ สาย รถโดยสาร - คัน	
หมู่ที่ ๓	ถนนสายหลัก ๓ สาย รถโดยสาร - คัน	
หมู่ที่ ๔	ถนนสายหลัก ๔ สาย รถโดยสาร - คัน	
หมู่ที่ ๕	ถนนสายหลัก ๓ สาย รถโดยสาร - คัน	
หมู่ที่ ๖	ถนนสายหลัก ๓ สาย รถโดยสาร - คัน	

พื้นที่	การคมนาคม(ระบุรายละเอียด)	พิกัดทางภูมิศาสตร์
หมู่ที่ ๗	ถนนสายหลัก ๓ สาย รถโดยสาร - คัน	
หมู่ที่ ๘	ถนนสายหลัก ๔ สาย รถโดยสาร - คัน	
หมู่ที่ ๙	ถนนสายหลัก ๓ สาย รถโดยสาร - คัน	
รวม	ถนนสายหลัก ๓๐ แห่ง รถโดยสาร ๕ คัน	

๕.๒ การไฟฟ้า

ตำบลปาร์อนได้รับการบริการไฟฟ้าจากการไฟฟ้าส่วนภูมิภาคอำเภอกาญจนดิษฐ์ มีไฟฟ้าอย่างทั่วถึงทุกหมู่บ้านและกำลังพัฒนาและขยายเขตไฟฟ้าเพื่อการเกษตร ไฟฟ้าแสงสว่างให้ทั่วถึง มีไฟฟ้าใช้ในครัวเรือนประมาณร้อยละ ๙๕

๕.๓ การประปา

ระบบประปาหมู่บ้าน รวมทั้งสิ้น ๓๑ แห่ง

ที่	หน่วยงาน/ อปท. ที่รับผิดชอบ	แหล่งน้ำดิบสำหรับใช้ผลิต ประปา (ชื่อ)	พื้นที่ได้รับประโยชน์			ประชาชนได้รับ ประโยชน์		ปัญหา/ อุปสรรค
			อำเภอ	ตำบล	หมู่บ้าน	ครัวเรือน	คน	
๑	อบต.ปาร์อน	ระบบประปาบ้านล่าง	กาญจนดิษฐ์	ปาร์อน	วังไทร	๙๒	๒๗๖	
๒	อบต.ปาร์อน	ระบบประปาบ้านวังไทร	กาญจนดิษฐ์	ปาร์อน	วังไทร	๑๐๒	๓๐๖	
๓	อบต.ปาร์อน	ระบบประปามีวดินบ้านวังไทร	กาญจนดิษฐ์	ปาร์อน	วังไทร	๑๕๒	๔๕๖	
๔	อบต.ปาร์อน	ระบบประปาบ้านวัดสวาด (บ้านนายสงคราม)	กาญจนดิษฐ์	ปาร์อน	วัดสวาด	๙๘	๒๙๔	
๕	บ้านวัดสวาด	ระบบประปาบ้านวัดสวาด (บ้านนายวิน)	กาญจนดิษฐ์	ปาร์อน	วัดสวาด	๗๔	๒๒๒	
๖	อบต.ปาร์อน	ระบบประปาบ้านหน้าเขาล่าง	กาญจนดิษฐ์	ปาร์อน	หน้าเขาล่าง	๘๕	๒๕๕	
๗	อบต.ปาร์อน	ระบบประปาบ้านหน้าเขาล่าง	กาญจนดิษฐ์	ปาร์อน	หน้าเขาล่าง	๖๕	๑๙๕	
๘	บ้านคีรีรอบ	โครงการชลประทานขนาดเล็ก	กาญจนดิษฐ์	ปาร์อน	คีรีรอบ	๕๕๒	๑,๖๕๖	
๙	อบต.ปาร์อน	ระบบประปาบ้านจรัลเกษ	กาญจนดิษฐ์	ปาร์อน	คีรีรอบ	๓๒	๙๖	
๑๐	บ้านคีรีรอบ	ระบบประปาซอยเจริญสุข	กาญจนดิษฐ์	ปาร์อน	คีรีรอบ	๓๐	๙๐	
๑๑	อบต.ปาร์อน	ระบบประปาบ้านกำสน (แยกกำสน)	กาญจนดิษฐ์	ปาร์อน	กำสน	๓๖	๑๐๘	
๑๒	อบต.ปาร์อน	ระบบประปาบ้านกำสน (โรงเรียน)	กาญจนดิษฐ์	ปาร์อน	กำสน	๕๑	๑๕๓	
๑๓	อบต.ปาร์อน	ระบบประปาบ้านกำสน (บ้าน อบต.)	กาญจนดิษฐ์	ปาร์อน	กำสน	๓๖	๑๐๘	

แผนพัฒนาท้องถิ่น (พ.ศ. ๒๕๖๖ - ๒๕๗๐)

โดยองค์การบริหารส่วนตำบลปาร์อน อำเภอกาญจนดิษฐ์ จังหวัดสุราษฎร์ธานี

ที่	หน่วยงาน/ อปท. ที่รับผิดชอบ	แหล่งน้ำดิบสำหรับใช้ผลิต ประปา (ชื่อ)	พื้นที่ได้รับประโยชน์			ประชาชนได้รับ ประโยชน์		ปัญหา/ อุปสรรค
			อำเภอ	ตำบล	หมู่บ้าน	ประโยชน์		
						ครัวเรือน	คน	
๑๔	อบต.ปาร์อน	ระบบประปาบ้านกำสน (บ้านผู้ช่วย)	กาญจนดิษฐ์	ปาร์อน	กำสน	๒๖	๗๘	
๑๕	อบต.ปาร์อน	ระบบประปาบ้านกำสน (คลองนา)	กาญจนดิษฐ์	ปาร์อน	กำสน	๓๘	๑๑๔	
๑๖	อบต.ปาร์อน	ประปาหมู่บ้านเขาพนมวัง	กาญจนดิษฐ์	ปาร์อน	เขาพนมวัง	๖๐	๑๘๐	
๑๗	อบต.ปาร์อน	การประปาบาดาลบ้านในเกาะ (สำนักสงฆ์เขาพนมวัง)	กาญจนดิษฐ์	ปาร์อน	เขาพนมวัง	๗๘	๒๓๔	
๑๘	อบต.ปาร์อน	ประปาหมู่บ้านในเกาะ	กาญจนดิษฐ์	ปาร์อน	เขาพนมวัง	๗๒	๒๑๖	
๑๙	อบต.ปาร์อน	การประปาประจำหมู่บ้าน ม. ๗ (ผญ.ศุภมิตร)	กาญจนดิษฐ์	ปาร์อน	ฝ้ายคลอง	๕๐	๑๕๐	
๒๐	อบต.ปาร์อน	ประปาหมู่บ้านฝ้ายคลอง โดยศุภมิตร คุ่มเอียด	กาญจนดิษฐ์	ปาร์อน	ฝ้ายคลอง	๓๐	๙๐	
๒๑	อบต.ปาร์อน	การประปา รพช.หมู่บ้านฝ้าย คลอง	กาญจนดิษฐ์	ปาร์อน	ฝ้ายคลอง	๙๔	๒๘๒	
๒๒	อบต.ปาร์อน	การประปากรรมธณี (บ้านนายนิฐนันท์)	กาญจนดิษฐ์	ปาร์อน	ฝ้ายคลอง	๕๐	๑๕๐	
๒๓	อบต.ปาร์อน	ระบบประปาในเขาดอนล่าง	กาญจนดิษฐ์	ปาร์อน	เขาพนม	๙๔	๒,๙๘๒	
๒๔	อบต.ปาร์อน	ระบบประปาในเขาดอนบน	กาญจนดิษฐ์	ปาร์อน	เขาพนม	๔๓	๑๒๙	
๒๕	อบต.ปาร์อน	ระบบประปาบ้านแขก	กาญจนดิษฐ์	ปาร์อน	เขาพนม	๑๐๖	๓๑๘	
๒๖	อบต.ปาร์อน	ระบบประปาซอยไรรยาว	กาญจนดิษฐ์	ปาร์อน	เขาพนม	๖๒	๑๘๖	
๒๗	อบต.ปาร์อน	ระบบประปาห้วยจุมควาย	กาญจนดิษฐ์	ปาร์อน	เขาพนม	๕๒	๑๕๖	
๒๘	อบต.ปาร์อน	ระบบประปาบ้านห้วยถุน	กาญจนดิษฐ์	ปาร์อน	ห้วยถุน	๙๒	๒๗๖	
๒๙	อบต.ปาร์อน	ระบบประปาบ้านห้วยถุน ม.๑	กาญจนดิษฐ์	ปาร์อน	ห้วยถุน	๓๖	๑๐๘	
๓๐	อบต.ปาร์อน	ระบบประปาบ้านห้วยถุน ม.๙	กาญจนดิษฐ์	ปาร์อน	ห้วยถุน	๗๖	๑๐๘	
๓๑	อบต.ปาร์อน	ระบบประปาบ้านเขาหวาย	กาญจนดิษฐ์	ปาร์อน	ห้วยถุน	๒๔	๗๒	

ระบบประปาภูมิภาค รวมทั้งสิ้น.....แห่ง

ที่	การประปา ส่วนภูมิภาค สาขา (ชื่อ)	แหล่งน้ำดิบ สำหรับใช้ผลิต ประปา (ชื่อ)	พื้นที่ได้รับประโยชน์			ประชาชนได้รับ ประโยชน์		หมายเหตุ
			อำเภอ	ตำบล	หมู่บ้าน	ประโยชน์		
						ครัวเรือน	คน	
-	-	-	-	-	-	-	-	
-	-	-	-	-	-	-	-	

*** ตรวจสอบจากข้อมูลจากการประปาส่วนภูมิภาคในพื้นที่

บ่อบาดาล รวมทั้งสิ้น ๓๖ แห่ง

ที่	อำเภอ	ตำบล	หมู่บ้าน	จำนวน (แห่ง)	หน่วยงานที่รับผิดชอบ	การใช้ประโยชน์	
						อุปโภคบริโภค	การเกษตร
๑	กาญจนดิษฐ์	ปาร์ออน	๑-๙	๓๖	อบต.ปาร์ออน	✓	✓

- เฉพาะที่อยู่ในความรับผิดชอบของกรมทรัพยากรน้ำบาดาล และองค์กรปกครองส่วนท้องถิ่น

๕.๔ โทรศัพท์

ในเขตพื้นที่ขององค์การบริหารส่วนตำบลปาร์ออน ซึ่งส่วนหนึ่งก็อยู่ในเขตตัวอำเภอกาญจนดิษฐ์ ได้รับการเครือข่ายโทรศัพท์และสัญญาณอินเทอร์เน็ตที่ใช้ในพื้นที่ก็จะเป็นของผู้ให้บริการ TT&T TOT CAT และ ๓BB ส่วนใหญ่ประชาชนจะใช้โทรศัพท์มือถือซึ่งก็มีทั้งระบบ AIS , True , DTAC

๕.๕ ไปรษณีย์/การสื่อสาร/การขนส่งวัสดุ ครุภัณฑ์

๕.๕.๑ มีไปรษณีย์อำเภอกาญจนดิษฐ์ จำนวน ๑ แห่ง

๕.๕.๒ มีไปรษณีย์ตำบลปาร์ออน จำนวน ๑ แห่ง

๕.๕.๓ มีหอกระจายข่าวประจำหมู่บ้าน

๕.๕.๔ มีบริการให้ใช้อินเทอร์เน็ตฟรี ที่สำนักงานองค์การบริหารส่วนตำบลปาร์ออน

๖. ระบบเศรษฐกิจ

ประชากรส่วนใหญ่ขององค์การบริหารส่วนตำบลปาร์ออน ประมาณร้อยละ ๙๐ ประกอบอาชีพเกษตรกรรม อาทิ ปลูกยางพารา ปลูกปาล์ม ผลไม้ และปลูกผัก รองลงมาได้แก่ ด้านการเลี้ยงสัตว์ ประมาณร้อยละ ๗ ด้านรับจ้างทั่วไป ประมาณร้อยละ ๓ เนื่องจากสภาพภูมิศาสตร์ที่เหมาะสมกับ การเพาะปลูก เลี้ยงสัตว์ เฉลี่ยรายได้ประชากรต่อหัว/ต่อปี ประมาณ ๑๕,๐๐๐.-บาท

๖.๑ การเกษตร

หมู่บ้าน/ ชุมชน	ยางพารา (ไร่)	ปาล์มน้ำมัน (ไร่)	ทุเรียน (ไร่)	พืชผัก/ พืชไร่ (ไร่)	อื่นๆ	รวม (ไร่)
หมู่ที่ ๑	๒,๑๓๔	๒๗๓	๓๑๒	๔๖	-	๒,๗๖๕
หมู่ที่ ๒	๑,๗๗๙	๖๔๑	๑๒๗	๓๒	-	๒,๕๗๙
หมู่ที่ ๓	๑,๒๖๗	๒๓๕	๖๘	๒๘	-	๑,๕๙๘
หมู่ที่ ๔	๕,๗๑๗	๙๙๕	๒๙๓	๘๓	-	๗,๐๘๘
หมู่ที่ ๕	๑,๘๐๒	๒๕๖	๑๗๐	๕๔	-	๒,๒๘๒
หมู่ที่ ๖	๒,๑๐๕	๕๗๕	๒๔๘	๗๑	-	๒,๙๙๙
หมู่ที่ ๗	๒,๔๑๙	๒๗๔	๘๖	๓๖	-	๒,๘๑๕
หมู่ที่ ๘	๓,๐๑๖	๖๕๖	๑๒๓	๕๙	-	๓,๘๕๔
หมู่ที่ ๙	๒,๗๑๔	๔๘๘	๑๘๑	๘๗	-	๓,๔๗๐
รวม	๒๒,๙๕๓	๔,๓๙๓	๑,๖๐๘	๔๙๖	-	๒๙,๔๕๐

ที่มา : สำนักงานเกษตรอำเภอกาญจนดิษฐ์ ข้อมูล ณ เดือนกรกฎาคม ๒๕๖๔

แผนพัฒนาท้องถิ่น (พ.ศ. ๒๕๖๖ - ๒๕๗๐)

โดยองค์การบริหารส่วนตำบลปาร์ออน อำเภอกาญจนดิษฐ์ จังหวัดสุราษฎร์ธานี

๖.๒ การท่องเที่ยว

วัดป่าเขาพนมมวัง (ถ้ำเพชรพนมมวัง)

หมู่ที่ ๖ บ้านในเกาะ ตำบลปาร่อน ภายในถ้ำมีลักษณะสวยงามมาก มีหินงอกหินย้อยแบ่งเป็นห้องตามธรรมชาติ ได้การอนุรักษ์และดูแลจากราษฎรในพื้นที่เป็นอย่างดี เป็นสถานที่ท่องเที่ยวเชิงอนุรักษ์ที่สำคัญของตำบลปาร่อน อำเภอกาญจนดิษฐ์ จังหวัดสุราษฎร์ธานี

น้ำตกเพชรพนมวัฒน์

หมู่ที่ ๔ บ้านคีรีรอบ ตำบลปาร่อน อยู่บริเวณเทือกเขาม้ารุก เขตติดต่ออำเภอบ้านนาสารในเขตอุทยานแห่งชาติไทรบุรี เป็นน้ำตกที่สวยงาม มี ๒ ชั้น ชั้นสูงสุดประมาณ ๓๐ เมตร บริเวณน้ำตกมีหน้าผาหินเป็นหินชั้นมีลักษณะแปลกตาตุงตงงาม ต้องเดินเท้าเข้าไปประมาณ ๓๐๐ เมตร มีที่พักของที่ทำการอุทยานไว้บริการสำหรับผู้ที่จะเข้าไปพักผ่อนค้างคืน

๖.๓ อุตสาหกรรม

๑. อุตสาหกรรมเหมืองแร่	จำนวน ๑ แห่ง
๒. โรงงานไม้แปรรูป	จำนวน ๑ แห่ง
๓. ทำทราย	จำนวน ๓ แห่ง
๔. บิมน้ำมัน	จำนวน ๒ แห่ง
๕. ลานหรับซื้อไม้ยาง	จำนวน ๑ แห่ง
๖. โรงรม	จำนวน ๑ แห่ง

๖.๔ การพาณิชย์/กลุ่มอาชีพ

๑. กลุ่มวิสาหกิจชุมชน กลุ่มเลี้ยงหมู
๒. กลุ่มวิสาหกิจชุมชน กลุ่มเลี้ยงโค
๓. กลุ่มเกษตรกร
๔. กลุ่มแม่บ้านเกษตรกร
๕. กลุ่มกองทุน
๖. กลุ่มปรับปรุงยาง
๗. กลุ่มปลูกผัก
๘. กลุ่มผลิตน้ำแร่

๗. ศาสนา ประเพณี วัฒนธรรม

๗.๑ การนับถือศาสนา

ประชาชนในเขตตำบลปำร่อนส่วนใหญ่นับถือศาสนาพุทธ และศาสนาอิสลาม โดยมีศาสนสถาน ๖ แห่งดังนี้

สำนักสงฆ์ ๑ แห่ง

ที่	ชื่อศาสนสถาน	สถานที่ตั้ง	
		บ้าน	หมู่ที่
๑	สำนักสงฆ์บ้านคีรีรอบ	บ้านคีรีรอบ	๔

วัด ๒ แห่ง

ที่	ชื่อศาสนสถาน	สถานที่ตั้ง	
		บ้าน	หมู่ที่
๑	วัดวังไทร	บ้านวังไทร	๑
๒	วัดสวาด	บ้านวัดสวาด	๒
๓	วัดป่าเขาพนมวัง	บ้านโนเกาะ	๖

มัสยิด ๒ แห่ง

ที่	ชื่อศาสนสถาน	สถานที่ตั้ง	
		บ้าน	หมู่ที่
๑	มัสยิดอัลวาริสซูนนะห์	บ้านเขาพนม	๘
๒	มัสยิดขอลาฮุดดีน	บ้านเขาพนม	๘

๗.๒ ประเพณีและงานประจำปี

- | | | |
|--------------------------------|-------------|----------------|
| - ประเพณีวันขึ้นปีใหม่ | ประมาณเดือน | มกราคม |
| - ประเพณีวันสงกรานต์ | ประมาณเดือน | เมษายน |
| - ประเพณีงานบุญเดือนสิบ | ประมาณเดือน | กันยายน |
| - ประเพณีวันเข้าพรรษา ออกพรรษา | ประมาณเดือน | กรกฎาคม ตุลาคม |
| - ประเพณีชักพระ | ประมาณเดือน | ตุลาคม |
| - ประเพณีลอยกระทง | ประมาณเดือน | พฤศจิกายน |

๗.๓ ภูมิปัญญาท้องถิ่น ภาษาถิ่น

ภูมิปัญญาท้องถิ่นของตำบลปาร์อน ที่สืบทอดกันมาแต่บรรพบุรุษ และปัจจุบันยังไม่เปลี่ยนแปลงไปยังมีลูกหลานสานต่อและสืบทอดต่อกันมา คือ

ด้านเกษตรกรรม มีการทำการเกษตรแบบผสมผสาน ตามแนวพระราชดำริ โดยการนำภูมิปัญญาท้องถิ่นมาใช้โดยการปลูกพืชผักสวนครัว การปลูกข้าวไร่ ไม้ยืนต้น และการเลี้ยงสัตว์ผสมผสานกันไป

ด้านหัตถกรรม มีการทำเครื่องจักรสาน ถักกระเป่า การถนอมอาหาร มีการถนอมอาหารเพื่อการเก็บและรักษาอาหาร เพื่อชะลอการเน่าเสียของอาหาร หรือป้องกันโรคอาหารเป็นพิษ ในขณะที่ยังรักษาคุณค่าทางโภชนาการ สี สัน และกลิ่นให้คงอยู่ เช่น การทำเครื่องแกง การดอง การตาก การกวน และการเชื่อม

ภาษาที่ใช้ในการสื่อสารคือ ภาษาใต้ และใช้ภาษากลางในการติดต่อกิจการ/ราชการ

๗.๔ สีน้าพื้นเมืองและของที่ระลึก

ประชาชนในตำบลปาร์อนได้มีสินค้าน้าพื้นเมืองและของฝากส่วนใหญ่จะ ข้าวไร่ "ข้าวگانติด"

๘. ทรัพยากรธรรมชาติ

๘.๑ น้า

องค์การบริหารส่วนตำบลปาร์อน มีลักษณะภูมิประเทศโดยทั่วไปเป็นพื้นที่ที่มีความลาดชันประมาณร้อยละ ๓๐ ของพื้นที่ทั้งหมด ซึ่งอยู่ทางทิศใต้ของตำบล ลักษณะเป็นพื้นที่ประกอบด้วยภูเขาสลับซับซ้อนและเป็นป่าเบญจพรรณ เป็นแหล่งกำเนิดของต้นน้ำ น้ำตก ตลอดจนลำคลองและห้วยต่างๆในพื้นที่ มีแม่น้ำสำคัญไหลผ่านหลายสาย ได้แก่

คลองหวาด ไหลผ่านพื้นที่หมู่บ้าน ตั้งแต่หมู่ที่ ๑ หมู่ที่ ๒ ถึงหมู่ที่ ๙

คลองกรุงชิง ไหลผ่านพื้นที่หมู่บ้าน ตั้งแต่หมู่ที่ ๔ ถึงหมู่ที่ ๘

คลองกำสน ไหลผ่านพื้นที่หมู่บ้าน ตั้งแต่หมู่ที่ ๕ ถึงหมู่ที่ ๗

คลองนา ไหลผ่านพื้นที่หมู่บ้าน ตั้งแต่หมู่ที่ ๕ ถึงหมู่ที่ ๘

๘.๒ ป่าไม้

ตำบลปาร์อน มีพื้นที่ป่าไม้เป็นป่าเบญจพรรณ ที่อุดมสมบูรณ์ เนื่องจากมีพื้นที่ครอบคลุมเขตอุทยานแห่งชาติได้รัมย์เย็น

๘.๓ ภูเขา

ด้วยลักษณะภูมิประเทศโดยทั่วไปเป็นพื้นที่ที่มีความลาดชันประมาณร้อยละ ๓๐ ของพื้นที่ทั้งหมด ซึ่งอยู่ทางทิศใต้ของตำบล ลักษณะเป็นพื้นที่ประกอบด้วยภูเขาสลับซับซ้อนและเป็นป่าเบญจพรรณ เป็นแหล่งกำเนิดของต้นน้ำ น้ำตก ตลอดจนลำคลองและห้วยต่างๆในพื้นที่ มีแม่น้ำสำคัญไหลผ่านหลายสาย ซึ่งภูเขาในพื้นที่ มีรายละเอียดดังนี้

ลำดับที่	ชื่อภูเขา	ที่ตั้ง
๑	เขากล้าไฉ่	หมู่ที่ ๓
๒	เขาซุ่มหมู	หมู่ที่ ๓, หมู่ที่ ๔, หมู่ที่ ๘
๓	เขาเคี่ยม	หมู่ที่ ๒, หมู่ที่ ๓, หมู่ที่ ๔
๔	เขาควนม่วง	หมู่ที่ ๔
๕	เขาโคกฮาย	หมู่ที่ ๔
๖	เขาน้อย	หมู่ที่ ๔
๗	เขากล่อง	หมู่ที่ ๔
๘	เขากลอย	หมู่ที่ ๔
๙	เขาพนมพลา	หมู่ที่ ๔, หมู่ที่ ๘
๑๐	ถ้ำน้ำลอด	หมู่ที่ ๔
๑๑	เขาอุมลูก	หมู่ที่ ๕
๑๒	เขาสร้อย	หมู่ที่ ๕, หมู่ที่ ๖
๑๓	เขาพนมวัง	หมู่ที่ ๖
๑๔	เขากงซี้	หมู่ที่ ๗
๑๕	เขาเปลว	หมู่ที่ ๗
๑๖	เขาไร่ล่าง	หมู่ที่ ๗
๑๗	เขาหวาย	หมู่ที่ ๗, หมู่ที่ ๘

๘.๔ คุณภาพของทรัพยากรธรรมชาติ

ในพื้นที่ตำบลปำร่อน เป็นพื้นที่ที่มีความอุดมสมบูรณ์ ทั้งป่าเขา ลำน้ำ เป็นแหล่งกำเนิดของต้นน้ำ น้ำตก ตลอดจนถึงลำคลองและห้วยต่างๆ ชาวบ้านมีอาชีพสัมพันธอยู่กับป่าและเขา อุดมไปด้วยพืชผักพื้นบ้าน มี การทำการเกษตรอยู่บ้าง เช่น การทำสวนผลไม้ ยางพารา ปลูกพืชผสมและการปลูกข้าวไร่ พื้นที่ส่วนใหญ่อยู่ใน เขตอุทยานแห่งชาติและมีพื้นที่เพียงเล็กน้อยที่เป็นพื้นที่สาธารณะ ทรัพยากรธรรมชาติในพื้นที่ ก็ได้แก่ ดิน น้ำ ต้นไม้ อากาศที่ไม่มีมลพิษ

ส่วนที่ ๒

ยุทธศาสตร์การพัฒนางานองค์กรปกครองส่วนท้องถิ่น

๑. ความสัมพันธ์ระหว่างแผนพัฒนาระดับมหภาค

๑.๑ แผนยุทธศาสตร์ชาติ ๒๐ ปี (พ.ศ.๒๕๖๑ - ๒๕๘๐)

โดยที่รัฐธรรมนูญแห่งราชอาณาจักรไทย มาตรา ๖๕ กำหนดให้รัฐพึงจัดให้มียุทธศาสตร์ชาติ เป็นเป้าหมายการพัฒนาประเทศอย่างยั่งยืน ตามหลักธรรมาภิบาลเพื่อใช้เป็นกรอบในการจัดทำแผนต่างๆ ให้ สอดคล้องและบูรณาการกันเพื่อให้เกิดเป็นพลังผลักดันร่วมกันไปสู่เป้าหมายดังกล่าว โดยให้เป็นไปตามที่กำหนดใน กฎหมายว่าด้วยการจัดทำยุทธศาสตร์ชาติ

การพัฒนาประเทศไทยนับตั้งแต่แผนพัฒนาเศรษฐกิจและสังคมแห่งชาติ ฉบับที่ ๑ เป็นต้นมา ได้ ส่งผลให้ประเทศมีการพัฒนาในทุกมิติ ทั้งในด้านเศรษฐกิจที่ประเทศไทยได้รับการยกระดับเป็นประเทศในกลุ่มบน ของกลุ่มประเทศระดับรายได้ปานกลาง ในด้านสังคมที่มีการพัฒนาคุณภาพชีวิตของประชาชนส่งผลให้ประเทศ ไทยหลุดพ้นจากการเป็นประเทศยากจน และในด้านสิ่งแวดล้อมที่ประเทศไทยมีข้อได้เปรียบในความหลากหลาย เชิงนิเวศ อย่างไรก็ตาม ประเทศไทยยังมีความท้าทายต่อการพัฒนาที่สำคัญ อาทิ มิติเศรษฐกิจที่โครงสร้าง เศรษฐกิจยังไม่สามารถขับเคลื่อนด้วยนวัตกรรมอย่างเต็มที่ การผลิตของภาคบริการและภาคเกษตรยังอยู่ในระดับ ต่ำ คุณภาพและสมรรถนะของแรงงานที่ยังไม่สอดคล้องกับความต้องการในการขับเคลื่อนการพัฒนาของประเทศ มิติทางสังคมที่การยกระดับรายได้ของประชาชนการแก้ปัญหาด้านความยากและความเหลื่อมล้ำ การพัฒนา คุณภาพการให้บริการและการขยายโอกาสในการเข้าถึงระบบบริการสาธารณะยังคงมีช่องว่างที่สามารถพัฒนา ต่อไปได้ มิติสิ่งแวดล้อมที่การฟื้นฟูและรักษาทรัพยากรธรรมชาติและสิ่งแวดล้อมยังเป็นประเด็นสำคัญสำหรับการ พัฒนาประเทศอย่างยั่งยืน และมิติของการบริหารจัดการภาครัฐที่ยังขาดความต่อเนื่องและความยืดหยุ่นในการ ตอบสนองความต้องการในการแก้ปัญหาของประชาชนได้อย่างเต็มประสิทธิภาพ

ภายใต้เงื่อนไขโครงสร้างประชากร โครงสร้างเศรษฐกิจ สภาพสังคม สภาพภูมิอากาศ สิ่งแวดล้อม และปัจจัยการพัฒนาต่าง ๆ ที่เกี่ยวข้อง ส่งผลให้ประเทศไทยจำเป็นต้องมีการวางแผนการพัฒนาที่รอบคอบและ ครอบคลุม อย่างไรก็ตาม หลายประเด็นพัฒนาเป็นเรื่องที่ต้องใช้ระยะเวลาในการดำเนินงานเพื่อให้เกิดการปรับตัว ซึ่งจะต้องหยั่งรากลึกถึงไปถึงการเปลี่ยนแปลงในเชิงโครงสร้าง การขับเคลื่อนการพัฒนาให้ประเทศเจริญก้าวหน้า ไปในอนาคตจึงจำเป็นต้องกำหนดวิสัยทัศน์ในระยะยาวที่ต้องบรรลุ พร้อมทั้งแนวยุทธศาสตร์หลักในด้านต่าง ๆ เพื่อเป็นกรอบในการขับเคลื่อนการพัฒนาอย่างเป็นบูรณาการบนพื้นฐานประชารัฐเพื่อยกระดับจุดแข็งและจุดเด่น ของประเทศ และปรับปรุงแก้ไขจุดอ่อนและจุดด้อยต่าง ๆ อย่างเป็นระบบ โดยยุทธศาสตร์ชาติจะเป็นเป้าหมาย ใหญ่ในการขับเคลื่อนประเทศ และถ่ายทอดไปสู่แผนในระดับอื่น ๆ เพื่อนำไปสู่การปฏิบัติทั้งในระดับยุทธศาสตร์ ภารกิจ และพื้นที่ ซึ่งรวมถึงพื้นที่พิเศษต่าง ๆ อาทิ เขตเศรษฐกิจพิเศษชายแดน เขตพัฒนาพิเศษภาคตะวันออก เพื่อให้การพัฒนาประเทศสามารถดำเนินการได้อย่างมั่นคง มั่งคั่ง และยั่งยืน

วิสัยทัศน์...

แผนพัฒนาท้องถิ่น (พ.ศ. ๒๕๖๖ - ๒๕๗๐)

โดยองค์การบริหารส่วนตำบลปารอน อำเภอกาญจนดิษฐ์ จังหวัดสุราษฎร์ธานี

วิสัยทัศน์ประเทศไทย

“ประเทศไทยมีความมั่นคง มั่งคั่ง ยั่งยืน เป็นประเทศพัฒนาแล้ว ด้วยการพัฒนาตามหลักปรัชญาของเศรษฐกิจพอเพียง” หรือเป็นคติพจน์ประจำชาติว่า “มั่นคง มั่งคั่ง ยั่งยืน” เพื่อสนองต่อผลประโยชน์แห่งชาติ อันได้แก่ การมีเอกราช อธิปไตย การดำรงอยู่อย่างมั่นคง และยั่งยืนของสถาบันหลักของชาติ และประชาชนจากภัยคุกคามทุกรูปแบบ การอยู่ร่วมกันในชาติอย่างสันติสุขเป็นปึกแผ่น มีความมั่นคงทางสังคม ท่ามกลางพหุสังคมและการมีเกียรติและศักดิ์ศรีของความเป็นมนุษย์ ความเจริญเติบโตของชาติ ความเป็นธรรม และความอยู่ดีมีสุขของประชาชน ความยั่งยืนของฐานทรัพยากรธรรมชาติสิ่งแวดล้อม ความมั่นคงทางพลังงาน และอาหาร ความสามารถในการรักษาผลประโยชน์ของชาติภายใต้การเปลี่ยนแปลงของภาวะแวดล้อมระหว่างประเทศ และการอยู่ร่วมกันอย่างสันติประสานสอดคล้องกันด้านความมั่นคงในประชาคมอาเซียนและประชาคมโลกอย่างมีเกียรติและศักดิ์ศรี

ความมั่นคง หมายถึง การมีความมั่นคงปลอดภัยจากภัยและการเปลี่ยนแปลงทั้งภายในประเทศและภายนอกประเทศในทุกระดับ ทั้งระดับประเทศ สังคม ชุมชน ครัวเรือน และปัจเจกบุคคล และมีความมั่นคงในทุกมิติ ทั้งมิติทางการทหาร เศรษฐกิจ สังคม สิ่งแวดล้อม และการเมือง เช่น ประเทศมีความมั่นคงในเอกราชและอธิปไตย มีการปกครองระบบประชาธิปไตยที่มีพระมหากษัตริย์ทรงเป็นประมุข สถาบันชาติ ศาสนา พระมหากษัตริย์มีความเข้มแข็งเป็นศูนย์กลางและเป็นที่ยึดเหนี่ยวจิตใจของประชาชน มีระบบการเมืองที่มั่นคงเป็นกลไกที่นำไปสู่การบริหารประเทศที่ต่อเนื่องและโปร่งใสตามหลักธรรมาภิบาล สังคมมีความปรองดองและความสามัคคี สามารถผนึกกำลังเพื่อพัฒนาประเทศ ชุมชนมีความเข้มแข็ง ครอบครัวมีความอบอุ่น ประชาชนมีความมั่นคงในชีวิต มีงานและรายได้ที่มั่นคงพอเพียงกับการดำรงชีวิต มีการออมสำหรับวัยเกษียณ ความมั่นคงของอาหาร พลังงาน และน้ำ มีที่อยู่อาศัย และความปลอดภัยในชีวิตทรัพย์สิน

ความมั่งคั่ง หมายถึง ประเทศไทยมีการขยายตัวของเศรษฐกิจอย่างต่อเนื่องและมีความยั่งยืนจนเข้าสู่กลุ่มประเทศรายได้สูง ความเหลื่อมล้ำของการพัฒนาลดลง ประชากรมีความอยู่ดีมีสุขได้รับผลประโยชน์จากการพัฒนาอย่างเท่าเทียมกันมากขึ้น และมีการพัฒนาอย่างทั่วถึงทุกภาคส่วน มีคุณภาพชีวิตตามมาตรฐานขององค์การสหประชาชาติ ไม่มีประชาชนที่อยู่ในภาวะความยากจน เศรษฐกิจในประเทศมีความเข้มแข็ง ขณะเดียวกันต้องมีความสามารถในการแข่งขันกับประเทศต่าง ๆ ทั้งในตลาดโลกและตลาดภายในประเทศ เพื่อให้สามารถสร้างรายได้ทั้งจากภายในและภายนอกประเทศ ตลอดจนมีการสร้างฐานเศรษฐกิจและสังคมแห่งอนาคตเพื่อให้สอดคล้องกับบริบทการพัฒนาที่เปลี่ยนแปลงไป และประเทศไทยมีบทบาทที่สำคัญในเวทีโลก และมีความสัมพันธ์ทางเศรษฐกิจและการค้าอย่างแน่นแฟ้นกับประเทศในภูมิภาคเอเชีย เป็นจุดสำคัญของ การเชื่อมโยงในภูมิภาค ทั้งการคมนาคมขนส่ง การผลิต การค้า การลงทุน และการทำธุรกิจ เพื่อให้เป็นพลังในการพัฒนา นอกจากนี้ ยังมีความสมบูรณ์ในทุนที่จะสามารถสร้างการพัฒนาต่อเนื่อง ไปได้ ได้แก่ ทุนมนุษย์ ทุนทางปัญญา ทุนทางการเงิน ทุนที่เป็นเครื่องมือเครื่องจักร ทุนทางสังคม และทุนทรัพยากรธรรมชาติและสิ่งแวดล้อม

ความยั่งยืน หมายถึง การพัฒนาที่สามารถสร้างความเจริญ รายได้ และคุณภาพชีวิตของประชาชนให้เพิ่มขึ้นอย่างต่อเนื่อง ซึ่งเป็นการเจริญเติบโตของเศรษฐกิจที่อยู่บนหลักการใช้ การรักษาและการฟื้นฟู ฐานทรัพยากรธรรมชาติอย่างยั่งยืน ไม่ใช่ทรัพยากรธรรมชาติจนเกินพอดี ไม่สร้างมลภาวะต่อสิ่งแวดล้อมจนเกินความสามารถในการรองรับและเยียวยาของระบบนิเวศ การผลิตและการบริโภคเป็นมิตรกับสิ่งแวดล้อมและสอดคล้องกับเป้าหมายการพัฒนาที่ยั่งยืน ทรัพยากรธรรมชาติมีความอุดมสมบูรณ์มากขึ้นและสิ่งแวดล้อมมีคุณภาพดีขึ้น คนมีความรับผิดชอบต่อสังคม มีความเอื้ออาทร เสียสละเพื่อผลประโยชน์ส่วนรวม รัฐบาลมีนโยบาย

ที่มุ่งประโยชน์ส่วนรวมอย่างยั่งยืน และให้ความสำคัญกับการมีส่วนร่วมของประชาชน และทุกภาคส่วนในสังคม ยึดถือและปฏิบัติตามหลักปรัชญาของเศรษฐกิจพอเพียงเพื่อการพัฒนาอย่างสมดุล มีเสถียรภาพและยั่งยืน

๑. ยุทธศาสตร์ชาติด้านความมั่นคง

ยุทธศาสตร์ชาติด้านความมั่นคง มีเป้าหมายการพัฒนาที่สำคัญ คือ ประเทศชาติมั่นคง ประชาชนมีความสุข เน้นการบริหารจัดการสภาวะแวดล้อมของประเทศให้มีความมั่นคง ปลอดภัย เอกธราช อธิปไตย และมีความสงบเรียบร้อยในทุกระดับ ตั้งแต่ระดับชาติ สังคม ชุมชน มุ่งเน้นการพัฒนาคน เครื่องมือ เทคโนโลยี และระบบฐานข้อมูลขนาดใหญ่ให้มีความพร้อมสามารถรับมือกับภัยคุกคามและภัยพิบัติได้ทุกรูปแบบ และทุกระดับ ความรุนแรง ควบคู่ไปกับการป้องกันและแก้ไขปัญหาด้านความมั่นคงที่มีอยู่ในปัจจุบัน และที่อาจจะเกิดขึ้นในอนาคต ใช้กลไกการแก้ไขปัญหา แบบบูรณาการทั้งกับส่วนราชการ ภาคเอกชน ประชาสังคม และองค์กรที่ไม่ใช่รัฐ รวมถึงประเทศเพื่อนบ้านและมิตรประเทศทั่วโลกบนพื้นฐานของหลักธรรมาภิบาล

ตัวชี้วัด ประกอบด้วย

- (๑) ความสุขของประชากรไทย
- (๒) ความมั่นคง ปลอดภัยของประเทศ
- (๓) ความพร้อมของกองทัพ หน่วยงานด้านความมั่นคง และการมีส่วนร่วมของภาครัฐ ภาคเอกชน และภาคประชาชนในการป้องกันและแก้ไขปัญหาความมั่นคง
- (๔) บทบาทและการยอมรับในด้านความมั่นคงของไทยในประชาคมระหว่างประเทศ
- (๕) ประสิทธิภาพการบริหารจัดการความมั่นคงแบบองค์รวม

ประเด็น ยุทธศาสตร์ชาติด้านความมั่นคงประกอบด้วย ๕ ประเด็น ได้แก่

๑. การรักษาความสงบภายในประเทศ เพื่อสร้างเสริมความสงบเรียบร้อย และสันติสุขให้เกิดขึ้นกับประเทศชาติบ้านเมือง

(๑) การพัฒนาและเสริมสร้างคนในทุกภาคส่วนให้มีความเข้มแข็ง มีความพร้อม ตระหนักในเรื่องความมั่นคง และมีส่วนร่วมในการแก้ไขปัญหา

(๒) การพัฒนาและเสริมสร้างความจงรักภักดีต่อสถาบันหลักของชาติ

(๓) การพัฒนาและเสริมสร้างการเมืองในระบอบประชาธิปไตยอันมี พระมหากษัตริย์ทรงเป็นประมุขที่มีเสถียรภาพและมีธรรมาภิบาล เห็นแก่ประโยชน์ของประเทศชาติมากกว่าประโยชน์ส่วนตน

(๔) การพัฒนาและเสริมสร้างกลไก ที่สามารถป้องกันและขจัดสาเหตุของประเด็นปัญหาความมั่นคงที่สำคัญ

๒. การป้องกันและแก้ไขปัญหาที่มีผลกระทบต่อความมั่นคง เพื่อแก้ไขปัญหาเดิม และป้องกันไม่ให้เกิดปัญหาใหม่เกิดขึ้น

(๑) การแก้ไขปัญหาความมั่นคงในปัจจุบัน

(๒) การติดตามเฝ้าระวัง ป้องกัน และแก้ไขปัญหาที่อาจอุบัติขึ้นใหม่

(๓) การสร้างความปลอดภัยและความสันติสุขอย่างถาวรในพื้นที่จังหวัดชายแดนภาคใต้

(๔) การรักษาความมั่นคงและผลประโยชน์ทางทรัพยากรธรรมชาติและสิ่งแวดล้อม ทั้งทางบก และทางทะเล

๓. การพัฒนาศักยภาพของประเทศให้พร้อมเผชิญภัยคุกคามที่กระทบต่อ ความมั่นคงของชาติ เพื่อยกระดับขีดความสามารถของกองทัพและหน่วยงานด้านความมั่นคง โดย

(๑) การพัฒนาระบบงานข่าวกรองแห่งชาติแบบบูรณาการอย่างมีประสิทธิภาพ

(๒) การพัฒนาและฝึกพลังอำนาจแห่งชาติ กองทัพและหน่วยงาน ความมั่นคง รวมทั้งภาครัฐและภาคประชาชน ให้พร้อมป้องกันและรักษาอธิปไตยของประเทศ และเผชิญกับภัยคุกคามได้ทุกมิติทุกรูปแบบและทุกระดับ

(๓) การพัฒนาระบบเตรียมพร้อมแห่งชาติและการบริหารจัดการภัยคุกคามให้มีประสิทธิภาพ

๔. การบูรณาการความร่วมมือด้านความมั่นคงกับอาเซียนและนานาชาติ รวมถึงองค์กรภาครัฐและที่มีใช้ภาครัฐ เพื่อสร้างเสริมความสงบสุข สันติสุข ความมั่นคง และความเจริญก้าวหน้าให้กับประเทศชาติ ภูมิภาค และโลก อย่างยั่งยืน โดย

(๑) การเสริมสร้างและรักษาคุณภาพสภาวะแวดล้อมระหว่างประเทศ

(๒) การเสริมสร้างและดำรงไว้ซึ่งสันติภาพและความมั่นคงของภูมิภาค

(๓) การร่วมมือทางการพัฒนากับประเทศเพื่อนบ้าน ภูมิภาคโลก รวมถึงองค์กรภาครัฐและที่มีใช้ภาครัฐ

๕. การพัฒนาглоการบริหารจัดการความมั่นคงแบบองค์รวม เพื่อให้กลไกสำคัญต่าง ๆ ทำงานได้อย่างมีประสิทธิภาพ มีการใช้หลักธรรมาภิบาล และการบังคับใช้กฎหมายอย่างเคร่งครัด

(๑) การพัฒนากลไกให้พร้อมสำหรับการติดตาม เฝ้าระวัง แจ้งเตือน ป้องกัน และแก้ไขปัญหาความมั่นคงแบบองค์รวม อย่างเป็นรูปธรรม

(๒) การบริหารจัดการความมั่นคงให้เอื้ออำนวยต่อการพัฒนาประเทศในมิติอื่น ๆ

(๓) การพัฒนากลไกและองค์กรขับเคลื่อนยุทธศาสตร์ชาติ ด้านความมั่นคง

๒ ยุทธศาสตร์ชาติด้านการสร้างความสามารถในการแข่งขัน ๒๐

ยุทธศาสตร์ชาติด้านการสร้างความสามารถในการแข่งขัน มีเป้าหมาย การพัฒนาที่มุ่งเน้นการยกระดับศักยภาพของประเทศในหลากหลายมิติ บนพื้นฐาน แนวคิด ๓ ประการ ได้แก่ (๑) “ต่อยอดอดีต” โดยมองกลับไปที่เราเคยทำสำเร็จในอดีต อุตสาหกรรม ประเพณี วิถีชีวิต และจุดเด่นทางทรัพยากรธรรมชาติ ที่หลากหลาย รวมทั้งความได้เปรียบเชิงเปรียบเทียบของประเทศในด้านอื่น ๆ นำมา ประยุกต์ผสมผสานกับเทคโนโลยีและนวัตกรรม เพื่อให้สอดคล้องกับบริบทของ เศรษฐกิจ และสังคมโลกสมัยใหม่ (๒) “ปรับปัจจุบัน” เพื่อปูทางสู่ออนาคต ผ่านการพัฒนา โครงสร้างพื้นฐานของประเทศในมิติต่าง ๆ ทั้งโครงข่ายระบบคมนาคมและขนส่ง โครงสร้างพื้นฐานวิทยาศาสตร์ เทคโนโลยี และดิจิทัล และการปรับสภาพแวดล้อม ให้เอื้อต่อการพัฒนาอุตสาหกรรมและบริการอนาคต และ (๓) “สร้างคุณค่าใหม่ ในอนาคต” ด้วยการเพิ่มศักยภาพของผู้ประกอบการ พัฒนาคู่มือใหม่ รวมถึงปรับ รูปแบบธุรกิจ เพื่อตอบสนองต่อความต้องการของตลาด ผสมผสานกับยุทธศาสตร์ ที่รองรับอนาคต บนพื้นฐานของการต่อยอดอดีตและปรับปัจจุบัน พร้อมทั้งการส่งเสริม และสนับสนุนจากภาครัฐให้ประเทศไทยสามารถสร้างฐานรายได้และการจ้างงานใหม่ ขยายโอกาสทางการค้าและการลงทุนในเวทีโลก ควบคู่ไปกับการยกระดับรายได้และ การกินดีอยู่ดี รวมถึงการเพิ่มขึ้นของคนชั้นกลางและลดความเหลื่อมล้ำของคนในประเทศได้ในคราวเดียวกัน

ตัวชี้วัด ประกอบด้วย

- รายได้
- (๑) รายได้ประชาชาติ การขยายตัวของผลิตภัณฑ์มวลรวมภายในประเทศ และการกระจาย
 - (๒) ผลผลิตภาพการผลิตของประเทศ ทั้งในปัจจัยการผลิตและแรงงาน
 - (๓) การลงทุนเพื่อการวิจัยและพัฒนา
 - (๔) ความสามารถในการแข่งขันของประเทศ โดยประเด็นยุทธศาสตร์ชาติด้านการสร้างความสามารถในการแข่งขัน ประกอบด้วย ๕ ประเด็น ได้แก่

๑. การเกษตรสร้างมูลค่า ให้ความสำคัญกับการเพิ่มผลผลิตภาพการผลิต ทั้งเชิงปริมาณและมูลค่า และความหลากหลายของสินค้าเกษตร ประกอบด้วย

- (๑) เกษตรอัตลักษณ์พื้นถิ่น
- (๒) เกษตรปลอดภัย
- (๓) เกษตรชีวภาพ
- (๔) เกษตรแปรรูป
- (๕) เกษตรอัจฉริยะ

๒. อุตสาหกรรมและบริการแห่งอนาคต โดยสร้างอุตสาหกรรมและบริการแห่งอนาคต ที่ขับเคลื่อนประเทศไทยไปสู่ประเทศที่พัฒนาแล้วด้วยนวัตกรรม และเทคโนโลยีแห่งอนาคต ประกอบด้วย

- (๑) อุตสาหกรรมชีวภาพ
- (๒) อุตสาหกรรมและบริการการแพทย์ครบวงจร
- (๓) อุตสาหกรรมและบริการดิจิทัล ข้อมูล และปัญญาประดิษฐ์
- (๔) อุตสาหกรรมและบริการขนส่งและโลจิสติกส์
- (๕) อุตสาหกรรมความมั่นคงของประเทศ

๓. สร้างความหลากหลายด้านการท่องเที่ยว โดยการรักษาการเป็นจุดหมายปลายทางที่สำคัญของการท่องเที่ยวระดับโลกที่ดึงดูดนักท่องเที่ยวทุกระดับ และเพิ่มสัดส่วนของนักท่องเที่ยวที่มีคุณภาพสูง ประกอบด้วย

- (๑) ท่องเที่ยวเชิงสร้างสรรค์และวัฒนธรรม
- (๒) ท่องเที่ยวเชิงธุรกิจ
- (๓) ท่องเที่ยวเชิงสุขภาพ ความงาม และแพทย์แผนไทย
- (๔) ท่องเที่ยวสำราญทางน้ำ
- (๕) ท่องเที่ยวเชื่อมโยงภูมิภาค

๔. โครงสร้างพื้นฐาน เชื่อมไทย เชื่อมโลก ครอบคลุมถึงโครงสร้างพื้นฐานทางกายภาพในด้านโครงข่ายคมนาคม พื้นที่และเมือง รวมถึงเทคโนโลยี ตลอดจนโครงสร้างพื้นฐานทางเศรษฐกิจ

- (๑) เชื่อมโยงโครงข่ายคมนาคมไร้รอยต่อ
- (๒) สร้างและพัฒนาเขตเศรษฐกิจพิเศษ
- (๓) เพิ่มพื้นที่และเมืองเศรษฐกิจ
- (๔) พัฒนาโครงสร้างพื้นฐานเทคโนโลยีสมัยใหม่
- (๕) รักษาและเสริมสร้างเสถียรภาพทางเศรษฐกิจมหภาค

๕. พัฒนาเศรษฐกิจบนพื้นฐานผู้ประกอบการยุคใหม่ สร้างและพัฒนาผู้ประกอบการยุคใหม่ ที่มีทักษะและจิตวิญญาณของการเป็นผู้ประกอบการที่มีความสามารถในการแข่งขันและมีอัตลักษณ์ชัดเจน โดย (๑) สร้างผู้ประกอบการอัจฉริยะ (๒) สร้างโอกาสเข้าถึงบริการทางการเงิน (๓) สร้างโอกาสเข้าถึงตลาด (๔) สร้างโอกาสเข้าถึงข้อมูล และ (๕) ปรับบทบาทและโอกาสการเข้าถึงบริการภาครัฐ

๓. ยุทธศาสตร์ชาติด้านการพัฒนาและเสริมสร้างศักยภาพทรัพยากร

ยุทธศาสตร์ชาติด้านการพัฒนาและเสริมสร้างศักยภาพทรัพยากรมนุษย์ มีเป้าหมายการพัฒนาที่สำคัญเพื่อพัฒนาคนในทุกมิติและในทุกช่วงวัยให้เป็นคนดี เก่ง และมีคุณภาพ โดยคนไทยมีความพร้อมทั้งกาย ใจ สติปัญญา มีพัฒนาการที่รอบด้าน และมีสุขภาพที่ดีในทุกช่วงวัย มีจิตสาธารณะ รับผิดชอบต่อสังคมและผู้อื่น มัธยัสถ์ อดออม โอบอ้อมอารี มีวินัย รักษาศีลธรรม และเป็นพลเมืองดีของชาติ มีหลักคิด ที่ถูกต้อง มีทักษะที่จำเป็นในศตวรรษที่ ๒๑ มีทักษะสื่อสารภาษาอังกฤษและภาษาที่ ๓ และอนุรักษ์ภาษาท้องถิ่น มีนิสัยรักการเรียนรู้และการพัฒนาตนเองอย่างต่อเนื่องตลอดชีวิต สู่การเป็นคนไทยที่มีทักษะสูง เป็นนวัตกรรม นักคิด ผู้ประกอบการ เกษตรกรยุคใหม่และอื่น ๆ โดยมีสัมมาชีพตามความถนัดของตนเอง

ตัวชี้วัด ประกอบด้วย

- (๑) การพัฒนาคุณภาพชีวิต สุขภาวะ และความเป็นอยู่ที่ดีของคนไทย
- (๒) ผลสัมฤทธิ์ทางการศึกษาและการเรียนรู้ตลอดชีวิต
- (๓) การพัฒนาสังคมและครอบครัวไทยโดยประเด็นยุทธศาสตร์ชาติด้านการพัฒนาและเสริมสร้างศักยภาพทรัพยากรมนุษย์ ประกอบด้วย ๗ ประเด็น ได้แก่

๑. การปรับเปลี่ยนค่านิยมและวัฒนธรรม มุ่งเน้นให้สถาบันทางสังคมร่วมปลูกฝังค่านิยมและวัฒนธรรมที่พึงประสงค์

- (๑) การปลูกฝังค่านิยมและวัฒนธรรม ผ่านการเลี้ยงดูในครอบครัว
- (๒) การบูรณาการเรื่องความซื่อสัตย์ วินัย คุณธรรม จริยธรรม ในการจัดการเรียนการสอนในสถานศึกษา

- (๓) การสร้างความเข้มแข็งในสถาบันทางศาสนา
- (๔) การปลูกฝังค่านิยมและวัฒนธรรมโดยใช้ชุมชนเป็นฐาน
- (๕) การสร้างค่านิยมและวัฒนธรรมที่พึงประสงค์จากภาคธุรกิจ
- (๖) การใช้สื่อและสื่อสารมวลชนในการปลูกฝังค่านิยมและวัฒนธรรมของคนในสังคม
- (๗) การส่งเสริมให้คนไทยมีจิตสาธารณะและมีความรับผิดชอบต่อส่วนรวม

๒. การพัฒนาศักยภาพคนตลอดช่วงชีวิต มุ่งเน้นการพัฒนาคคนเชิงคุณภาพในทุกช่วงวัย ประกอบด้วย

- (๑) ช่วงการตั้งครรภ์/ปฐมวัย เน้นการเตรียมความพร้อม ให้แก่พ่อแม่ก่อนการตั้งครรภ์
- (๒) ช่วงวัยเรียน/วัยรุ่น ปลูกฝังความเป็นคนดี มีวินัย พัฒนาทักษะการเรียนรู้ที่สอดคล้องกับศตวรรษที่ ๒๑

(๓) ช่วงวัยแรงงาน ยกระดับ ศักยภาพ ทักษะและสมรรถนะแรงงานสอดคล้องกับความต้องการของตลาด

- (๔) ช่วงวัยผู้สูงอายุ ส่งเสริมให้ผู้สูงอายุเป็นพลังในการขับเคลื่อนประเทศ

๓. ปฏิรูปกระบวนการเรียนรู้ที่ตอบสนองต่อการเปลี่ยนแปลงใน ศตวรรษที่ ๒๑ มุ่งเน้นผู้เรียนให้มีทักษะการเรียนรู้และมีใจใฝ่เรียนรู้ตลอดเวลา

(๑) การปรับเปลี่ยนระบบการเรียนรู้ให้เอื้อต่อการพัฒนาทักษะสำหรับศตวรรษที่ ๒๑

(๒) การเปลี่ยนโฉมบทบาท “ครู” ให้เป็นครูยุคใหม่

(๓) การเพิ่มประสิทธิภาพระบบบริหารจัดการศึกษาในทุกระดับทุกประเภท

(๔) การพัฒนาระบบการเรียนรู้ตลอดชีวิต

(๕) การสร้างความตื่นตัวให้คนไทยตระหนักถึงบทบาท ความรับผิดชอบ และการวางตำแหน่งของประเทศไทยในภูมิภาคเอเชียอาคเนย์และประชาคมโลก

(๖) การวางพื้นฐานระบบรองรับการเรียนรู้โดยใช้ดิจิทัลแพลตฟอร์ม

(๗) การสร้างระบบการศึกษาเพื่อเป็นเลิศทางวิชาการระดับนานาชาติ

๔. การตระหนักถึงพหุปัญญาของมนุษย์ที่หลากหลาย

(๑) การพัฒนาและส่งเสริมพหุปัญญาผ่านครอบครัว ระบบสถานศึกษา สภาพแวดล้อม รวมทั้งสื่อ ตั้งแต่ระดับปฐมวัย

(๒) การสร้างเส้นทางอาชีพ สภาพแวดล้อมการทำงาน และระบบสนับสนุนที่เหมาะสมสำหรับผู้มีความสามารถพิเศษผ่านกลไกต่าง ๆ

(๓) การดึงดูดกลุ่มผู้เชี่ยวชาญต่างชาติและคนไทยที่มีความสามารถในต่างประเทศให้มาสร้างและพัฒนาเทคโนโลยีและนวัตกรรมให้กับประเทศ

๕. การเสริมสร้างให้คนไทยมีสุขภาวะที่ดี ครอบคลุมทั้งด้านกาย ใจ สติปัญญา และสังคม

(๑) การสร้างความรอบรู้ด้านสุขภาวะ

(๒) การป้องกันและควบคุมปัจจัยเสี่ยงที่คุกคามสุขภาวะ

(๓) การสร้างสภาพแวดล้อมที่เอื้อต่อการมีสุขภาวะที่ดี

(๔) การพัฒนาระบบบริการสุขภาพที่ทันสมัยสนับสนุนการสร้างสุขภาวะที่ดี

(๕) การส่งเสริมให้ชุมชนเป็นฐานในการสร้างสุขภาวะที่ดีในทุกพื้นที่

๖. การสร้างสภาพแวดล้อมที่เอื้อต่อการพัฒนาและเสริมสร้างศักยภาพทรัพยากรมนุษย์

(๑) การสร้างความอยู่ดีมีสุขของครอบครัวไทย

(๒) การส่งเสริมบทบาทการมีส่วนร่วมของภาครัฐ ภาคเอกชน องค์กรปกครองส่วนท้องถิ่น ครอบครัว และชุมชนในการพัฒนาทรัพยากรมนุษย์

(๓) การปลูกฝังและพัฒนาทักษะนอกห้องเรียน

(๔) การพัฒนาระบบฐานข้อมูลเพื่อการพัฒนาทรัพยากรมนุษย์

๗. การเสริมสร้างศักยภาพการกีฬาในการสร้างคุณค่าทางสังคมและพัฒนาประเทศ

(๑) การส่งเสริมการออกกำลังกายและกีฬาขั้นพื้นฐานให้กลายเป็นวิถีชีวิต

(๒) การส่งเสริมให้ประชาชนมีส่วนร่วมในกิจกรรมออกกำลังกาย กีฬาและนันทนาการ

(๓) การส่งเสริมการกีฬาเพื่อพัฒนาสู่ระดับอาชีพ

(๔) การพัฒนาบุคลากรด้านการกีฬาและนันทนาการเพื่อรองรับการเติบโตของอุตสาหกรรมกีฬา

๔ ยุทธศาสตร์ชาติด้านการสร้างโอกาสและความเสมอภาคทางสังคม

ยุทธศาสตร์ชาติด้านการสร้างโอกาสและความเสมอภาคทางสังคม มีเป้าหมายการพัฒนาที่สำคัญ ที่ให้ความสำคัญการดึงเอาพลังของภาคส่วนต่าง ๆ ทั้งภาคเอกชน ประชาสังคม ชุมชนท้องถิ่น มาร่วมขับเคลื่อน โดยการสนับสนุนการรวมตัวของประชาชนในการร่วมคิดร่วมทำเพื่อส่วนรวม การกระจายอำนาจและความรับผิดชอบไปสู่กลไกบริหารราชการแผ่นดินในระดับท้องถิ่น การเสริมสร้างความเข้มแข็งของชุมชน ในการจัดการตนเอง และการเตรียมความพร้อมของประชากรไทยทั้งในมิติสุขภาพ เศรษฐกิจ สังคม และสภาพแวดล้อมให้เป็น ประชากรที่มีคุณภาพสามารถพึ่งตนเอง และทำประโยชน์แก่ครอบครัว ชุมชน และสังคมให้นานที่สุด โดยรัฐให้ หลักประกันการเข้าถึงบริการและสวัสดิการที่มีคุณภาพอย่างเป็นธรรมและทั่วถึง

ตัวชี้วัด ประกอบด้วย

- (๑) ความแตกต่างของรายได้และการเข้าถึงบริการภาครัฐระหว่างกลุ่มประชากร
- (๒) ความก้าวหน้าของการพัฒนาคน
- (๓) ความก้าวหน้าในการพัฒนาจังหวัดในการเป็นศูนย์กลางความเจริญทางเศรษฐกิจ สังคม และ

เทคโนโลยี

(๔) คุณภาพชีวิตของประชากรสูงอายุ โดยประเด็นยุทธศาสตร์ชาติด้านการสร้างโอกาสและความเสมอภาคทางสังคมประกอบด้วย ๔ ประเด็น ได้แก่

๑. การลดความเหลื่อมล้ำ สร้างความเป็นธรรมในทุกมิติ

- (๑) ปรับโครงสร้างเศรษฐกิจฐานราก
- (๒) ปฏิรูประบบภาษีและการคุ้มครองผู้บริโภค
- (๓) กระจายการถือครองที่ดินและการเข้าถึงทรัพยากร
- (๔) เพิ่มผลิตภาพและคุ้มครองแรงงานไทยให้เป็นแรงงานฝีมือที่มีคุณภาพและความคิดริเริ่ม

สร้างสรรค์ มีความปลอดภัยในการทำงาน

- (๕) สร้างหลักประกันทางสังคมที่ครอบคลุมและเหมาะสมกับคนทุกช่วงวัย ทุกเพศภาวะ และทุก

กลุ่ม

- (๖) ลงทุนทางสังคมแบบมุ่งเป้าเพื่อช่วยเหลือกลุ่มคนยากจนและกลุ่มผู้ด้อยโอกาสโดยตรง
- (๗) สร้างความเป็นธรรมในการเข้าถึงบริการสาธารณสุข และการศึกษา โดยเฉพาะสำหรับผู้มีรายได้น้อยและกลุ่มผู้ด้อยโอกาส
- (๘) สร้างความเป็นธรรมในการเข้าถึงกระบวนการยุติธรรมอย่างทั่วถึง

๒. การกระจายศูนย์กลางความเจริญทางเศรษฐกิจ สังคมและเทคโนโลยี

- (๑) พัฒนาศูนย์กลางความเจริญทางเศรษฐกิจ สังคมและเทคโนโลยีในภูมิภาค
- (๒) กำหนดแผนพัฒนาเศรษฐกิจและสังคมของแต่ละกลุ่มจังหวัดในมิติต่าง ๆ
- (๓) จัดระบบเมืองที่เอื้อต่อการสร้างชีวิตและสังคมที่มีคุณภาพและปลอดภัย ให้สามารถ

ตอบสนองต่อสังคมสูงวัยและแนวโน้มของการขยายตัวของเมืองในอนาคต

(๔) ปรับโครงสร้างและแก้ไขกฎหมายระเบียบบริหารราชการแผ่นดิน เพื่อวางระบบและกลไกการบริหารงานในระดับภาค กลุ่มจังหวัด

- (๕) สนับสนุนการพัฒนาพื้นที่บนฐานข้อมูล ความรู้ เทคโนโลยีและนวัตกรรม
- (๖) การพัฒนากำลังแรงงานในพื้นที่

๓. การเสริมสร้างพลังทางสังคม

(๑) สร้างสังคมเข้มแข็งที่แบ่งปัน ไม่ทอดทิ้งกัน และมีคุณธรรม โดยสนับสนุนการรวมตัวและตั้งพลังของภาคส่วนต่าง ๆ

(๒) การรองรับสังคมสูงวัยอย่างมีคุณภาพ

(๓) สนับสนุนความร่วมมือระหว่างภาครัฐ ภาคเอกชน ภาควิชาการ ภาคประชาสังคมและภาคประชาชน

(๔) ส่งเสริมความเสมอภาคทางเพศและบทบาทของสตรีในการสร้างสรรค์สังคม

(๕) สนับสนุนการพัฒนาบนฐานทุนทางสังคมและวัฒนธรรม

(๖) สนับสนุนการพัฒนาเทคโนโลยีสารสนเทศ และสื่อสร้างสรรค์ เพื่อรองรับสังคมยุคดิจิทัล

๔. การเพิ่มขีดความสามารถของชุมชนท้องถิ่นในการพัฒนา การพึ่งตนเองและการจัดการ

ตนเอง

(๑) ส่งเสริมการปรับตัวกิจกรรมในระดับครัวเรือน ให้มีขีดความสามารถในการจัดการวางแผนชีวิต สุขภาพ ครอบครัว การเงินและอาชีพ

(๒) เสริมสร้างศักยภาพของชุมชนในการพึ่งตนเองและการพึ่งพากันเอง

(๓) สร้างการมีส่วนร่วมของภาคส่วนต่าง ๆ เพื่อสร้างประชาธิปไตยชุมชน

(๔) สร้างภูมิคุ้มกันทางปัญญาให้กับชุมชน

๕. ยุทธศาสตร์ชาติด้านการสร้างการเติบโตบนคุณภาพชีวิตที่เป็นมิตรกับสิ่งแวดล้อม

ยุทธศาสตร์ชาติด้านการสร้างการเติบโตบนคุณภาพชีวิตที่เป็นมิตรต่อสิ่งแวดล้อม มีเป้าหมายการพัฒนาที่สำคัญเพื่อนำไปสู่การบรรลุเป้าหมายการพัฒนาที่ยั่งยืนในทุกมิติ ทั้งมิติด้านสังคม เศรษฐกิจ สิ่งแวดล้อม ธรรมชาติ และความเป็นหุ้นส่วนความร่วมมือระหว่างกันทั้งภายในและภายนอกประเทศอย่างบูรณาการ ใช้พื้นที่เป็นตัวตั้งในการกำหนดกลยุทธ์และแผนงาน และการให้ทุกฝ่ายที่เกี่ยวข้องได้เข้ามามีส่วนร่วมในแบบทางตรง ให้มากที่สุดเท่าที่จะเป็นไปได้ โดยเป็นการดำเนินการบนพื้นฐานการเติบโตร่วมกันไม่ว่าจะเป็นทางเศรษฐกิจ สิ่งแวดล้อม และคุณภาพชีวิต โดยให้ความสำคัญกับการสร้างสมดุลทั้ง ๓ ด้านอันจะนำไปสู่ความยั่งยืนเพื่อคนรุ่นต่อไปอย่างแท้จริง

ตัวชี้วัด ประกอบด้วย

(๑) พื้นที่สีเขียวที่เป็นมิตรกับสิ่งแวดล้อม

(๒) สภาพแวดล้อมและทรัพยากรธรรมชาติที่เสื่อมโทรมได้รับการฟื้นฟู

(๓) การเติบโตที่เป็นมิตรกับสิ่งแวดล้อม

(๔) ปริมาณก๊าซเรือนกระจก มูลค่าเศรษฐกิจฐานชีวภาพ โดยประเด็นยุทธศาสตร์ชาติด้านการสร้างการเติบโตบนคุณภาพชีวิตที่เป็นมิตรต่อสิ่งแวดล้อม ประกอบด้วย ๖ ประเด็น ได้แก่

๑. สร้างการเติบโตอย่างยั่งยืนบนสังคมเศรษฐกิจสีเขียว

(๑) เพิ่มมูลค่าของเศรษฐกิจฐานชีวภาพให้สอดคล้องกับยุทธศาสตร์ด้านการสร้างความสามารถในการแข่งขัน

(๒) อนุรักษ์และฟื้นฟูความหลากหลายทางชีวภาพในและนอกถิ่นกำเนิด

(๓) อนุรักษ์และฟื้นฟูแม่น้ำลำคลองและแหล่งน้ำธรรมชาติ ทั่วประเทศ

(๔) รักษาและเพิ่มพื้นที่สีเขียวที่เป็นมิตรกับสิ่งแวดล้อม

(๕) ส่งเสริมการบริโภคและการผลิตที่ยั่งยืน

แผนพัฒนาท้องถิ่น (พ.ศ. ๒๕๖๖ - ๒๕๗๐)

โดยองค์การบริหารส่วนตำบลปาร่อน อำเภอภาณุอนดิษฐ์ จังหวัดสุราษฎร์ธานี

๒. สร้างการเติบโตอย่างยั่งยืนบนสังคมเศรษฐกิจภาคทะเล

(๑) เพิ่มมูลค่าของเศรษฐกิจฐานชีวภาพทางทะเล

(๒) ปรับปรุง พื้นฟู และสร้างใหม่ทรัพยากรทางทะเลและชายฝั่งทั้งระบบ

(๓) พื้นฟูชายหาดที่เป็นแหล่งท่องเที่ยว ชายฝั่งทะเลได้รับการป้องกันและแก้ไขทั้งระบบ และมี

นโยบายการจัดการชายฝั่งแบบบูรณาการอย่างเป็นองค์รวม

(๔) พัฒนาและเพิ่มสัดส่วนกิจกรรมทางทะเลที่เป็นมิตรต่อสิ่งแวดล้อม

๓. สร้างการเติบโตอย่างยั่งยืนบนสังคมที่เป็นมิตรต่อสภาพภูมิอากาศ

(๑) ลดการปล่อยก๊าซเรือนกระจก

(๒) มีการปรับตัวเพื่อลดความสูญเสียและเสียหายจากภัยธรรมชาติและผลกระทบที่เกี่ยวข้องกับการเปลี่ยนแปลงสภาพภูมิอากาศ

(๓) มุ่งเป้าสู่การลงทุนที่เป็นมิตรต่อสภาพภูมิอากาศในการพัฒนาโครงสร้างพื้นฐานของภาครัฐและภาคเอกชน

(๔) พัฒนาและสร้างระบบรับมือปรับตัวต่อโรคอุบัติใหม่ และโรคอุบัติซ้ำที่เกิดจากการเปลี่ยนแปลงภูมิอากาศ

๔. พัฒนาพื้นที่เมือง ชนบท เกษตรกรรมและอุตสาหกรรมเชิงนิเวศ มุ่งเน้น ความเป็นเมืองที่เติบโตอย่างต่อเนื่อง

(๑) จัดทำแผนผังภูมินิเวศเพื่อการพัฒนาเมือง ชนบท พื้นที่เกษตรกรรมและอุตสาหกรรม รวมถึงพื้นที่อนุรักษ์ตามศักยภาพ และความเหมาะสมทางภูมินิเวศอย่างเป็นเอกภาพ

(๒) พัฒนาพื้นที่เมือง ชนบท เกษตรกรรม และอุตสาหกรรมเชิงนิเวศ ที่มีการบริหารจัดการตามแผนผังภูมินิเวศ อย่างยั่งยืน

(๓) จัดการมลพิษที่มีผลกระทบต่อสิ่งแวดล้อม และสารเคมีในภาคเกษตรทั้งระบบ ให้เป็นไปตามมาตรฐานสากลและค่ามาตรฐานสากล

(๔) ส่งเสริมรักษา อนุรักษ์ พื้นฟู และพัฒนาทรัพยากรธรรมชาติ มรดกทางสถาปัตยกรรมและศิลปวัฒนธรรม อัตลักษณ์ และวิถีชีวิตพื้นถิ่นบนฐานธรรมชาติ และฐานวัฒนธรรมอย่างยั่งยืน

(๕) พัฒนาเครือข่ายองค์กรพัฒนาเมืองและชุมชน รวมทั้งกลุ่มอาสาสมัคร ด้วยกลไกการมีส่วนร่วมของทุกภาคส่วนในท้องถิ่น

(๖) เสริมสร้างระบบสาธารณสุขและอนามัยสิ่งแวดล้อม และยกระดับความสามารถในการป้องกันโรคอุบัติใหม่และอุบัติซ้ำ

๕. พัฒนาความมั่นคงน้ำ พลังงาน และเกษตรที่เป็นมิตรต่อสิ่งแวดล้อม

(๑) พัฒนาการจัดการน้ำเชิงลุ่มน้ำทั้งระบบเพื่อเพิ่มความมั่นคงด้านน้ำของประเทศ

(๒) เพิ่มผลิตภาพของน้ำทั้งระบบในการใช้น้ำอย่างประหยัด รู้คุณค่า และสร้างมูลค่าเพิ่มจากการใช้น้ำให้ทัดเทียมกับระดับสากล

(๓) พัฒนาความมั่นคงพลังงานของประเทศ และส่งเสริมการใช้พลังงานที่เป็นมิตรต่อสิ่งแวดล้อม

(๔) เพิ่มประสิทธิภาพการใช้พลังงาน โดยลดความเข้มข้นของการใช้พลังงาน

(๕) พัฒนาความมั่นคงด้านการเกษตร และอาหารของประเทศและชุมชนในมิติปริมาณ คุณภาพ ราคาและการเข้าถึงอาหาร

๖. ยกระดับกระบวนการทัศน์เพื่อกำหนดอนาคตประเทศ

- (๑) ส่งเสริมคุณลักษณะและพฤติกรรมที่พึงประสงค์ด้านสิ่งแวดล้อมและคุณภาพชีวิตที่ดี
- (๒) พัฒนาเครื่องมือ กลไกและระบบยุติธรรม และระบบประชาธิปไตยสิ่งแวดล้อม
- (๓) จัดโครงสร้างเชิงสถาบันเพื่อจัดการประเด็นร่วม ด้านการบริหารจัดการทรัพยากรธรรมชาติและสิ่งแวดล้อมที่สำคัญ
- (๔) พัฒนาและดำเนินโครงการที่ยกระดับกระบวนการทัศน์ เพื่อกำหนดอนาคตประเทศ ด้านทรัพยากรธรรมชาติ สิ่งแวดล้อม และวัฒนธรรม บนหลักของการมีส่วนร่วม และธรรมาภิบาล

๖. ยุทธศาสตร์ชาติด้านการปรับสมดุลและพัฒนาระบบการบริหารจัดการภาครัฐ

ยุทธศาสตร์ชาติด้านการปรับสมดุลและพัฒนาระบบการบริหารจัดการภาครัฐ มีเป้าหมายการพัฒนาที่สำคัญเพื่อปรับเปลี่ยนภาครัฐที่ยึดหลัก “ภาครัฐของประชาชน เพื่อประชาชนและประโยชน์ส่วนรวม” โดยภาครัฐต้องมีขนาดที่เหมาะสมกับบทบาท ภารกิจ แยกแยะบทบาทหน่วยงานของรัฐที่ทำหน้าที่ในการกำกับหรือในการให้บริการ ยึดหลักธรรมาภิบาล ปรับวัฒนธรรมการทำงานให้มุ่งผลสัมฤทธิ์และผลประโยชน์ ส่วนรวม มีความทันสมัย และพร้อมที่จะปรับตัวให้ทันต่อการเปลี่ยนแปลงของโลก อยู่ตลอดเวลา โดยเฉพาะอย่างยิ่งการนำนวัตกรรม เทคโนโลยีข้อมูลขนาดใหญ่ ระบบการทำงานที่เป็นดิจิทัลเข้ามาประยุกต์ใช้อย่างคุ้มค่า และปฏิบัติงานเทียบได้กับมาตรฐานสากล รวมทั้งมีลักษณะเปิดกว้าง เชื่อมโยงถึงกันและเปิดโอกาสให้ทุกภาคส่วนเข้ามามีส่วนร่วมเพื่อตอบสนองความต้องการของประชาชนได้อย่างสะดวก รวดเร็ว และโปร่งใส โดยทุกภาคส่วนในสังคมต้องร่วมกันปลูกฝังค่านิยมความซื่อสัตย์สุจริต ความมัธยัสถ์ และสร้างจิตสำนึกในการปฏิเสธไม่ยอมรับการทุจริต ประพฤติมิชอบอย่างสิ้นเชิง นอกจากนี้ กฎหมายต้องมีความชัดเจน มีเพียงเท่าที่จำเป็น มีความทันสมัย มีความเป็นสากล มีประสิทธิภาพ และนำไปสู่การลดความเหลื่อมล้ำและเอื้อต่อการพัฒนา โดยกระบวนการยุติธรรมมีการบริหารที่มีประสิทธิภาพ เป็นธรรม ไม่เลือกปฏิบัติ และการอำนวยความสะดวกตามหลักนิติธรรม

ตัวชี้วัด ประกอบด้วย

- (๑) ระดับความพึงพอใจของประชาชนต่อการให้บริการสาธารณะของภาครัฐ
- (๒) ประสิทธิภาพของการบริการภาครัฐ
- (๓) ระดับความโปร่งใส การทุจริต ประพฤติมิชอบ
- (๔) ความเสมอภาคในกระบวนการยุติธรรม โดยประเด็น ยุทธศาสตร์ชาติด้านการปรับสมดุลและพัฒนาระบบการบริหารจัดการภาครัฐ ประกอบด้วย ๘ ประเด็น ได้แก่

๑. ภาครัฐที่ยึดประชาชนเป็นศูนย์กลาง ตอบสนองความต้องการ และให้บริการอย่างสะดวก รวดเร็ว โปร่งใส

- (๑) การให้บริการสาธารณะของภาครัฐ ได้มาตรฐานสากลและเป็นระดับแนวหน้าของภูมิภาค
- (๒) ภาครัฐมีความเชื่อมโยงในการให้บริการสาธารณะต่าง ๆ ผ่านการนำเทคโนโลยีดิจิทัลมาประยุกต์ใช้

๒. ภาครัฐบริหารงานแบบบูรณาการโดยมียุทธศาสตร์ชาติเป็นเป้าหมาย และเชื่อมโยงการพัฒนาในทุกระดับ ทุกประเด็น ทุกภารกิจ และทุกพื้นที่

- (๑) ให้ยุทธศาสตร์ชาติเป็นกลไกขับเคลื่อนการพัฒนาประเทศ
- (๒) ระบบการเงินการคลังประเทศ สนับสนุนการขับเคลื่อนยุทธศาสตร์ชาติ
- (๓) ระบบติดตามประเมินผลที่สะท้อนการบรรลุเป้าหมายยุทธศาสตร์ชาติในทุกระดับ

๓. ภาครัฐมีขนาดเล็กลง เหมาะสมกับภารกิจ ส่งเสริมให้ประชาชน และทุกภาคส่วนมีส่วนร่วมในการพัฒนาประเทศ

(๑) ภาครัฐมีขนาดที่เหมาะสม

(๒) ทุกภาคส่วนมีส่วนร่วมในการพัฒนาประเทศ

(๓) ส่งเสริมการกระจายอำนาจ และสนับสนุนบทบาทชุมชนท้องถิ่นให้องค์กรปกครองส่วนท้องถิ่นเป็นหน่วยงานที่มีสมรรถนะสูงตั้งอยู่บนหลักธรรมาภิบาล

๔. ภาครัฐมีความทันสมัย

(๑) องค์กรภาครัฐมีความยืดหยุ่นเหมาะสมกับบริบทการพัฒนาประเทศ

(๒) พัฒนาและปรับระบบวิธีการปฏิบัติราชการให้ทันสมัย

๕. บุคลากรภาครัฐเป็นคนดีและเก่ง ยึดหลักคุณธรรม จริยธรรม มีจิตสำนึกมีความสามารถสูง มุ่งมั่น และเป็นมืออาชีพ

(๑) ภาครัฐมีการบริหารกำลังคนที่มีความคล่องตัว ยึดระบบคุณธรรม

(๒) บุคลากรภาครัฐยึดค่านิยมในการทำงานเพื่อประชาชน มีคุณธรรม และมีการพัฒนาตามเส้นทางความก้าวหน้าในอาชีพ

๖. ภาครัฐมีความโปร่งใส ปลอดการทุจริตและประพฤติมิชอบ

(๑) ประชาชนและภาคต่าง ๆ ในสังคมร่วมมือกันในการป้องกันการทุจริตและประพฤติมิชอบ

(๒) บุคลากรภาครัฐยึดมั่นในหลักคุณธรรม จริยธรรมและความซื่อสัตย์สุจริต

(๓) การปราบปรามการทุจริตประพฤติมิชอบมีประสิทธิภาพมีความเด็ดขาดเป็นธรรมและตรวจสอบได้

(๔) การบริหารจัดการการป้องกันและปราบปรามการทุจริตอย่างเป็นระบบแบบบูรณาการ

๗. กฎหมายมีความสอดคล้องเหมาะสมกับบริบทต่าง ๆ และมีเท่าที่จำเป็น

(๑) ภาครัฐจัดให้มีกฎหมายที่สอดคล้องและเหมาะสมกับบริบทต่างๆ ที่เปลี่ยนแปลง

(๒) มีกฎหมายเท่าที่จำเป็น

(๓) การบังคับใช้กฎหมายอย่างมีประสิทธิภาพเท่าเทียม มีการเสริมสร้างประสิทธิภาพการใช้กฎหมาย

๘. กระบวนการยุติธรรมเคารพสิทธิมนุษยชนและปฏิบัติต่อประชาชน โดยเสมอภาค

(๑) บุคลากรและหน่วยงานในกระบวนการยุติธรรมเคารพและยึดมั่น ในหลักประชาธิปไตยเคารพศักดิ์ศรีความเป็นมนุษย์ที่พึงได้รับการปฏิบัติอย่างเท่าเทียม

(๒) ทุกหน่วยงานในกระบวนการยุติธรรม มีบทบาทเชิงรุกร่วมกันในทุกขั้นตอนของการค้นหาความจริง

(๓) หน่วยงานในกระบวนการยุติธรรมทั้งทางแพ่ง อาญา และปกครองมีเป้าหมายและยุทธศาสตร์ร่วมกัน

(๔) ส่งเสริมระบบยุติธรรมทางเลือก ระบบยุติธรรมชุมชน และการมีส่วนร่วมของประชาชนในกระบวนการยุติธรรม

(๕) พัฒนามาตรการอื่นแทนโทษทางอาญา

ที่มา : สำนักงานคณะกรรมการพัฒนาเศรษฐกิจและสังคมแห่งชาติ

๑.๒ แผนพัฒนาเศรษฐกิจและสังคมแห่งชาติ ฉบับที่ ๑๒

แผนพัฒนาฯ ฉบับที่ ๑๒ เป็นแผนพัฒนาประเทศในระยะ ๕ ปี (พ.ศ. ๒๕๖๐-๒๕๖๔) ซึ่งแปลงยุทธศาสตร์ชาติระยะ ๒๐ ปี (พ.ศ. ๒๕๖๐ – ๒๕๗๙) สู่การปฏิบัติอย่างเป็นรูปธรรม ดังนั้น ทิศทางการพัฒนาของแผนพัฒนาฯ ฉบับที่ ๑๒ จึงมุ่งเตรียมความพร้อมและวางรากฐานในการยกระดับประเทศไทยให้เป็น ประเทศที่พัฒนาแล้ว มีความมั่นคง มั่งคั่งยั่งยืนด้วยการพัฒนาตามปรัชญาของเศรษฐกิจพอเพียง โดยมีกรอบ วิสัยทัศน์ และเป้าหมายอนาคตประเทศไทยในปี ๒๕๗๙ ซึ่งกำหนดไว้ในยุทธศาสตร์ชาติระยะ ๒๐ ปีเป็นกรอบที่แผนพัฒนาฯ ฉบับที่ ๑๒ มุ่งตอบสนองวัตถุประสงค์และเป้าหมายการพัฒนาที่กำหนดภายใต้ระยะเวลา ๕ ปี ต่อจากนี้ไป พิจารณาจากการประเมินสภาพแวดล้อมการพัฒนาทั้งจากภายนอกและภายในประเทศที่บ่งชี้ถึง จุดแข็งและจุดอ่อนของประเทศ และการสะท้อนถึงโอกาสและความเสี่ยง

ในการที่จะผลักดันขับเคลื่อนให้การ พัฒนาในด้านต่าง ๆ บรรลุผลได้ในระยะเวลา ๕ ปีแรกของยุทธศาสตร์ชาติระยะ ๒๐ ปีทั้งนี้โดยได้คำนึงถึงการ ต่อยอดให้เกิดผลสัมฤทธิ์อย่างต่อเนื่องภายใต้แผนพัฒนาฯ ฉบับต่อไป ดังนั้น การพัฒนาประเทศในระยะแผนพัฒนาฯ ฉบับที่ ๑๒ จึงกำหนดวัตถุประสงค์และเป้าหมายรวมของการพัฒนาได้ ดังนี้

๑. เพื่อวางรากฐานให้คนไทยเป็นคนที่สมบูรณ์มีคุณธรรมจริยธรรม มีระเบียบวินัย ค่านิยมที่ดี มีจิตสาธารณะและมีความสุข โดยมีสุขภาวะและสุขภาพที่ดี ครอบครัวยุ่งอุ่น ตลอดจน เป็นคนเก่งที่มีทักษะความรู้ความสามารถและพัฒนาตนเองได้ต่อเนื่องตลอดชีวิต

๒. เพื่อให้คนไทยมีความมั่นคงทางเศรษฐกิจและสังคม ได้รับความเป็นธรรมในการเข้าถึงทรัพยากรและบริการทางสังคมที่มีคุณภาพ ผู้ด้อยโอกาสได้รับการพัฒนาศักยภาพ รวมทั้งชุมชนมีความ เข้มแข็งพึ่งพาตนเองได้

๓. เพื่อให้เศรษฐกิจเข้มแข็ง แข่งขันได้ มีเสถียรภาพและมีความยั่งยืน สร้างความเข้มแข็งของฐานการผลิตและบริการเดิมและขยายฐานใหม่โดยการใช้นวัตกรรมที่เข้มข้นมากขึ้น สร้างความเข้มแข็งของเศรษฐกิจฐานรากและสร้างความมั่นคงทางพลังงาน อาหาร และน้ำ

๔. เพื่อรักษาและฟื้นฟูทรัพยากรธรรมชาติและคุณภาพสิ่งแวดล้อมให้สามารถสนับสนุนการเติบโตที่เป็นมิตรกับสิ่งแวดล้อมและการมีคุณภาพชีวิตที่ดีของประชาชน

๕. เพื่อให้การบริหารราชการแผ่นดินมีประสิทธิภาพ โปร่งใส ทันท่วงที และมีการทำงาน เชิงบูรณาการของภาคีการพัฒนา

๖. เพื่อให้มีการกระจายความเจริญไปสู่ภูมิภาคโดยการพัฒนาภาคและเมืองเพื่อรองรับ การพัฒนายกระดับฐานการผลิตและบริการเดิมและขยายฐานการผลิตและบริการใหม่

๗. เพื่อผลักดันให้ประเทศไทยมีความเชื่อมโยง (Connectivity) กับประเทศต่างๆ ทั้งในระดับอนุภูมิภาคภูมิภาค และนานาชาติได้อย่างสมบูรณ์และมีประสิทธิภาพ รวมทั้งให้ประเทศไทยมีบทบาทนำและสร้างสรรค์ในด้านการค้า การบริการ และการลงทุนภายใต้กรอบความร่วมมือต่างๆ ทั้งในระดับอนุภูมิภาค ภูมิภาค และโลก

เป้าหมายรวม เพื่อให้เป็นไปตามวัตถุประสงค์ดังกล่าว ได้กำหนดเป้าหมายรวมการพัฒนาของแผนพัฒนาฯ ฉบับที่ ๑๒ ประกอบด้วย

๑. คนไทยมีคุณลักษณะเป็นคนไทยที่สมบูรณ์มีวินัย มีทัศนคติและพฤติกรรมตามบรรทัดฐาน ที่ดีของสังคม มีความเป็นพลเมืองตื่นรู้ มีความสามารถในการปรับตัวได้อย่างรู้เท่าทันสถานการณ์ มีความ รับผิดชอบ

และทำประโยชน์ต่อส่วนรวม มีสุขภาพกายและใจที่ดีมีความเจริญงอกงามทางจิตวิญญาณ มีวิถีชีวิตที่พอเพียง และมีความเป็นไทย

๒. ความเหลื่อมล้ำทางด้านรายได้และความยากจนลดลง เศรษฐกิจฐานรากมีความเข้มแข็ง ประชาชนทุกคนมีโอกาสในการเข้าถึงทรัพยากร การประกอบอาชีพ และบริการทางสังคมที่มีคุณภาพอย่างทั่วถึง และเป็นธรรม กลุ่มที่มีรายได้ต่ำสุดร้อยละ ๔๐ มีรายได้เพิ่มขึ้นอย่างน้อยร้อยละ ๑๕

๓. ระบบเศรษฐกิจมีความเข้มแข็งและแข่งขันได้โครงสร้างเศรษฐกิจปรับสู่เศรษฐกิจฐาน บริการ และดิจิทัลมีผู้ประกอบการรุ่นใหม่และเป็นสังคมผู้ประกอบการ ผู้ประกอบการขนาดกลางและขนาดเล็ก ที่เข้มแข็งสามารถใช้นวัตกรรมและเทคโนโลยีดิจิทัลในการสร้างสรรค์คุณค่าสินค้าและบริการ มีระบบการผลิตและให้บริการจากฐานรายได้เดิมที่มีมูลค่าเพิ่มสูงขึ้น และมีการลงทุนในการผลิตและบริการฐานความรู้ ขั้นสูงใหม่ๆ ที่เป็นมิตรกับสิ่งแวดล้อมและชุมชนรวมทั้งกระจายฐานการผลิตและการให้บริการสู่ภูมิภาคเพื่อ ลดความเหลื่อมล้ำ โดยเศรษฐกิจไทยมีเสถียรภาพและมีอัตราการขยายตัวเฉลี่ยร้อยละ ๕ ต่อปี และมีปัจจัย สนับสนุน อาทิ ระบบโลจิสติกส์ พลังงาน และการลงทุนวิจัยและพัฒนา ที่เอื้อต่อการขยายตัวของภาคการผลิตและบริการ

๔. ทูทางธรรมชาติและคุณภาพสิ่งแวดล้อมสามารถสนับสนุนการเติบโตที่เป็นมิตรกับสิ่งแวดล้อม มีความมั่นคงทางอาหาร พลังงาน และน้ำ โดยเพิ่มพื้นที่ป่าไม้ให้ได้ร้อยละ ๔๐ ของพื้นที่ ประเทศเพื่อรักษาความสมดุลของระบบนิเวศ ลดการปล่อยก๊าซเรือนกระจกในภาคพลังงานและขนส่งไม่น้อย กว่าร้อยละ ๗ ภายในปี ๒๕๖๓ เทียบกับการปล่อยในกรณีปกติ มีปริมาณหรือสัดส่วนของขยะมูลฝอยที่ได้รับ การจัดการอย่างถูกหลักสุขาภิบาลเพิ่มขึ้น และรักษาคุณภาพน้ำและคุณภาพอากาศในพื้นที่วิกฤตให้อยู่ ในเกณฑ์มาตรฐาน

๕. มีความมั่นคงในเอกราชและอธิปไตย สังคมปลอดภัย สามัคคี สร้างภาพลักษณ์ดี และเพิ่มความเชื่อมั่นของนานาชาติต่อประเทศไทย ความขัดแย้งทางอุดมการณ์และความคิดในสังคมลดลง ปัญหาอาชญากรรมลดลงปริมาณความสูญเสียจากภัยโจรสลัดและการลักลอบขนส่งสินค้าและค่านมนุษย์ลดลง มีความพร้อมที่ปกป้องประชาชนจากการก่อการร้ายและภัยพิบัติทางธรรมชาติ ประเทศไทยมีส่วนร่วมในการ กำหนดบรรทัดฐานระหว่างประเทศ เกิดความเชื่อมโยงการขนส่ง โลจิสติกส์ ห่วงโซ่มูลค่าเป็นหุ้นส่วนการพัฒนาที่สำคัญ ในอนุภูมิภาค ภูมิภาค และโลก อัตราการเติบโตของมูลค่าการลงทุนและการส่งออกของ ไทยในอนุภูมิภาค ภูมิภาค และอาเซียนสูงขึ้น

๖. มีระบบบริหารจัดการภาครัฐที่มีประสิทธิภาพ ทันสมัย โปร่งใส ตรวจสอบได้ กระจายอำนาจและมีส่วนร่วมจากประชาชน บทบาทภาครัฐในการให้บริการซึ่งภาคเอกชนดำเนินการแทนได้ดีกว่า ลดลง เพิ่มการใช้ระบบดิจิทัลในการให้บริการ ปัญหาคอร์รัปชันลดลง และการบริหารจัดการขององค์กร ปกครองส่วนท้องถิ่นมีอิสระมากขึ้น โดยอันดับประสิทธิภาพภาครัฐที่จัดทำโดยสถาบันการศึกษานานาชาติและ อันดับความยากง่ายในการดำเนินธุรกิจในประเทศดีขึ้น การใช้จ่ายภาครัฐและระบบงบประมาณมีประสิทธิภาพ สูง ฐานภาษีกว้างขึ้น และดัชนีการรับรู้การทุจริตดีขึ้น รวมถึงมีบุคลากรภาครัฐที่มีความรู้ความสามารถ และ ปรับตัวได้ทันกับยุคดิจิทัลเพิ่มขึ้น

ยุทธศาสตร์พัฒนาประเทศ มีทั้งหมด ๑๐ ยุทธศาสตร์ ดังนี้

ยุทธศาสตร์ที่ ๑ การเสริมสร้างและพัฒนาศักยภาพทุนมนุษย์

(๑) ส่งเสริมให้เด็กปฐมวัยมี การพัฒนาทักษะทางสมอง และทักษะทางสังคมที่ เหมาะสม

(๒) พัฒนาทักษะการคิดวิเคราะห์ คิดสร้างสรรค์ ทักษะการ ทำงานและการใช้ชีวิตที่พร้อม เข้าสู่

ตลาดงาน

(๓) ลดปัจจัยเสี่ยงด้านสุขภาพและให้ทุกภาคส่วนคำนึงถึงผลกระทบต่อสุขภาพ

- (๔) ผลักดันให้สถาบัน ทางสังคมมีส่วนร่วม พัฒนาประเทศอย่างเข้มแข็ง
ยุทธศาสตร์ที่ ๒ การสร้างความเป็นธรรมลดความเหลื่อมล้ำในสังคม
 (๑) เพิ่มโอกาสให้กับกลุ่มประชากรร้อยละ ๔๐ ที่มี รายได้ต่ำสุดให้เข้าถึงบริการที่มีคุณภาพของ
- รัฐ**
- (๒) กระจายการให้บริการภาครัฐ ทั้งด้านการศึกษา สาธารณสุข และสวัสดิการที่มีคุณภาพให้
 ครอบคลุมและทั่วถึง
- (๓) การเสริมสร้างชุมชนเข้มแข็งตามหลักปรัชญาของเศรษฐกิจพอเพียง
ยุทธศาสตร์ที่ ๓ การสร้างความเข้มแข็งทางเศรษฐกิจและแข่งขันได้อย่างยั่งยืน
 (๑) ยกกระตือรือร้นการผลิตสินค้าเกษตรและอาหารเข้าสู่ระบบมาตรฐาน
 (๒) ต่อยอดความเข้มแข็งของอุตสาหกรรมที่มีศักยภาพปัจจุบันเพื่อยกระดับไปสู่อุตสาหกรรมที่
 ใช้เทคโนโลยีขั้นสูง
- (๓) วางอนาคตรากฐานการพัฒนาอุตสาหกรรม
 (๔) เสริมสร้างขีดความสามารถการแข่งขันใน เชิงธุรกิจของภาคบริการ
 (๕) ปรับปรุงแก้ไขกฎหมายและกฎระเบียบเพื่อส่งเสริมการค้าที่เป็นธรรมและอำนวยความสะดวก
 สะดวกการค้าการลงทุน
- (๖) เพิ่มประสิทธิภาพของระบบการเงินและสถาบันการเงินทั้งในตลาดเงินและตลาดทุน ให้
 สามารถสนับสนุนการขยายตัวทางเศรษฐกิจ ลดต้นทุนในการให้บริการ
ยุทธศาสตร์ที่ ๔ การเติบโตที่เป็นมิตรกับสิ่งแวดล้อมเพื่อการพัฒนาอย่างยั่งยืน
 (๑) พัฒนาหลักเกณฑ์การปรับปรุงแผนที่แนว เขตที่ดินของรัฐแบบบูรณาการ (One Map)
 (๒) เพิ่มพื้นที่ป่าเศรษฐกิจเพื่อให้บรรลุเป้าหมาย ร้อยละ ๑๕ ของพื้นที่ประเทศ โดยส่งเสริม การ
 ปลูกไม้มีค่าทางเศรษฐกิจระยะยาว
- (๓) เร่งรัดให้มีการประกาศใช้ร่างพระราชบัญญัติ ทรัพยากรน้ำ พ.ศ.... และแผนบริหารจัดการ
 ทรัพยากรน้ำ
- (๔) ผลักดันกฎหมายและกลไกเพื่อการคัดแยก ขยะ สนับสนุนการแปรรูปเป็นพลังงาน
**ยุทธศาสตร์ที่ ๕ การเสริมสร้างความมั่นคงแห่งชาติเพื่อการพัฒนา ประเทศ สู่มั่นคง
 และยั่งยืน**
 (๑) ประเทศไทยมีความสัมพันธ์และความร่วมมือ ด้านความมั่นคงในกลุ่มประเทศนานาประเทศ
 (๒) ปกป้องและเชิดชูสถาบันพระมหากษัตริย์
 (๓) สังคมมีความสมานฉันท์
 (๔) ประชาชนในจังหวัดชายแดนภาคใต้มีความ ปลอดภัยในชีวิตและทรัพย์สิน
 (๕) ประเทศไทยมีความพร้อมต่อการรับมือภัย คุกคามทางทหาร
 (๖) อันดับความเสี่ยงจากการก่อการร้ายต่ำกว่า อันดับที่ ๒๐ ของโลก
**ยุทธศาสตร์ที่ ๖ การบริหารจัดการในภาครัฐ การป้องกันการทุจริตประพฤติมิชอบและ
 ธรรมาภิบาลในสังคมไทย**
 (๑) ปรับปรุงโครงสร้างหน่วยงาน
 (๒) ปรับปรุงกระบวนการงบประมาณ
 (๓) ป้องกันและปราบปราม
 (๔) ปฏิรูปกฎหมาย

ยุทธศาสตร์ที่ ๗ การพัฒนาโครงสร้างพื้นฐานและระบบโลจิสติกส์

(๑) การพัฒนาโครงสร้างพื้นฐาน คมนาคมขนส่ง พัฒนาขนส่งทาง ราง ขนส่งสาธารณะ โครงข่ายถนนขนส่งทางอากาศ ขนส่งทางน้ำ

(๒) การพัฒนาระบบโลจิสติกส์ พัฒนามาตรฐานการบริหาร จัดการโลจิสติกส์ การอำนวยความสะดวก สะดวกทางการค้า

(๓) การพัฒนาด้านพลังงาน เพิ่มประสิทธิภาพการใช้พลังงาน การใช้พลังงานทดแทน ส่งเสริม ไทยเป็น ศูนย์กลางพลังงาน

(๔) การพัฒนาเศรษฐกิจดิจิทัล ส่งเสริมการใช้เทคโนโลยีดิจิทัล ทางธุรกิจ สร้างความมั่นคงปลอดภัยทางไซเบอร์

ยุทธศาสตร์ที่ ๘ การพัฒนาวิทยาศาสตร์ เทคโนโลยี วิจัย และนวัตกรรม

(๑) ส่งเสริมการลงทุน R & D ผลักดันในเชิงพาณิชย์และเชิงสังคมลงทุนวิจัยและพัฒนา กลุ่มเทคโนโลยีที่ ไทยมีศักยภาพ พัฒนาตลาดเทคโนโลยีและนวัตกรรม ไทย เสริมสร้างระบบการบริหารจัดการทรัพย์สินทางปัญญา

(๒) พัฒนาให้เป็นผู้ประกอบการทางเทคโนโลยี ส่งเสริมการสร้างสรรค่นวัตกรรมด้านการออกแบบและการจัดการธุรกิจ

(๓) พัฒนาสภาวะแวดล้อมของ วทน.ทั้งด้านบุคลากรโครงสร้างพื้นฐานทางวิทยาศาสตร์และเทคโนโลยีและการบริหารจัดการ

ยุทธศาสตร์ที่ ๙ การพัฒนาภาค เมือง และพื้นที่เศรษฐกิจ

ภาคเหนือ เป็นฐานเศรษฐกิจมูลค่าสูง

(๒) ภาคตะวันออกฉียงเหนือ หลุดพ้นจากความยากจน สู่เป้าหมายการพึ่งตนเอง

(๓) ภาคกลาง เป็นศูนย์กลางกรรมสีเซียว ชี้นำศูนย์กลางการผลิต อาหารและสินค้าเกษตรปลอดภัยได้ มาตรฐานโลก และศูนย์รวมการ ท่องเที่ยวของเอเชีย

(๔) ภาคใต้ เป็นฐานเศรษฐกิจสีเซียว ได้มาตรฐาน สากลและแหล่ง ท่องเที่ยวระดับโลก

(๕) พัฒนาสภาพแวดล้อมเมือง ศูนย์กลางของจังหวัด ให้เป็นเมืองน่าอยู่ เอื้อต่อการขยายตัวทางเศรษฐกิจและสังคม

(๖) พัฒนาพื้นที่พื้นที่บริเวณ ชายฝั่งทะเลตะวันออก เป็นฐานการผลิตอุตสาหกรรมหลัก ของประเทศที่ขยายตัวมีสมดุล

(๗) พัฒนาพื้นที่เศรษฐกิจใหม่บริเวณชายแดน เป็นประตูเศรษฐกิจเชื่อมโยงกับประเทศเพื่อนบ้าน

ยุทธศาสตร์ที่ ๑๐ ความร่วมมือระหว่างประเทศเพื่อการพัฒนา

การพัฒนาความเชื่อมโยงในด้านต่างๆ

(๒) ส่งเสริมให้ไทยเป็นฐาน ของการประกอบธุรกิจ การบริการ และการลงทุน

(๓) การส่งเสริมการลงทุน ไทยในต่างประเทศ

(๔) การสร้างความเป็นหุ้นส่วนการ พัฒนากับประเทศในอนุภูมิภาค ภูมิภาค และนานาชาติ

๑.๓ แผนพัฒนาจังหวัด

วิสัยทัศน์ของจังหวัดสุราษฎร์ธานี

"เมืองเกษตรคุณภาพ การท่องเที่ยวยั่งยืน สังคมเป็นสุข"

เป้าประสงค์รวม

- ชนส่งเสริมโลกดิจิทัล
1. เพิ่มศักยภาพการพัฒนาเศรษฐกิจด้านการเกษตรและอุตสาหกรรมการท่องเที่ยวและการ
 2. สู้อสังคัมเป็นสุขด้วยการพัฒนาคุณภาพชีวิตของประชาชน
 3. มีฐานทรัพยากรธรรมชาติและบริหารจัดการสิ่งแวดล้อมที่ยั่งยืน

ประเด็นยุทธศาสตร์

ยุทธศาสตร์ที่ ๑ การเพิ่มศักยภาพการแข่งขันภาคเกษตร และอุตสาหกรรม

เป้าประสงค์เชิงยุทธศาสตร์

1. มูลค่าทางเศรษฐกิจของยางพาราและปาล์มน้ำมันเพิ่มสูงขึ้น
2. สินค้าเกษตรมีคุณภาพปลอดภัยระดับมาตรฐาน

กลยุทธ์

- การส่งเสริมโลกดิจิทัล
1. พัฒนาภาคการผลิตและอุตสาหกรรมยางพาราและปาล์มน้ำมันแบบครบวงจร (การผลิต การแปรรูปการตลาด) เพื่อเพิ่มมูลค่าและศักยภาพในการแข่งขัน
 2. ส่งเสริมและพัฒนาเกษตรกรระดับมาตรฐานสินค้าเกษตร (พืช, ประมง)

ยุทธศาสตร์ที่ ๒ ส่งเสริมการท่องเที่ยวที่ยั่งยืน

เป้าประสงค์เชิงยุทธศาสตร์

1. จังหวัดมีการจัดการศักยภาพทางการท่องเที่ยวที่ยั่งยืนสอดคล้องกระแสโลก

กลยุทธ์

- การท่องเที่ยว
1. พัฒนาแหล่งท่องเที่ยวและกิจกรรมการท่องเที่ยวอันเป็นเอกลักษณ์จังหวัดให้ต้อนรับกระแส
 2. บริหารจัดการแหล่งท่องเที่ยวหลักให้นักท่องเที่ยวมีความพึงพอใจ

ยุทธศาสตร์ที่ ๓ การเชื่อมโยงเส้นทางคมนาคมและศูนย์โลจิสติกส์ (Logistics Hub) ภาคใต้

ตอนบน

เป้าประสงค์เชิงยุทธศาสตร์

- แข่งขันระดับประเทศ
1. ระบบโครงสร้างพื้นฐานด้านคมนาคมขนส่งและโลจิสติกส์ของจังหวัดมีศักยภาพในการ

กลยุทธ์

1. พัฒนาโครงข่ายคมนาคมขนส่งและศูนย์โลจิสติกส์

**ยุทธศาสตร์ที่ ๔ การพัฒนาสังคมปลอดภัย คุณภาพชีวิตที่ดี และมีศักยภาพในการแข่งขัน
เป้าประสงค์เชิงยุทธศาสตร์**

๑. ชุมชนและแหล่งท่องเที่ยวหลักมีความปลอดภัยและสงบสุข
๒. เยาวชนได้รับการพัฒนาเต็มศักยภาพ
๓. ประชาชนมีความสุขภาวะ

กลยุทธ์

๑. เพิ่มประสิทธิภาพการรักษาความปลอดภัยพื้นที่ท่องเที่ยวนานาชาติและชุมชน
๒. พัฒนาเครือข่ายการเรียนรู้ของเยาวชนเพื่อการแข่งขัน
๓. เพิ่มประสิทธิภาพเครือข่ายระบบบริการสาธารณสุข

**ยุทธศาสตร์ที่ ๕ การสร้างฐานทรัพยากรธรรมชาติที่มั่นคงและมีสภาพแวดล้อมที่เหมาะสม
เป้าประสงค์เชิงยุทธศาสตร์**

๑. ชุมชนและเมืองท่องเที่ยวหลักมีสภาพแวดล้อมที่ดี
๒. พื้นที่ป่ายังคงความอุดมสมบูรณ์และมีพื้นที่สีเขียวเพิ่มขึ้น (ป่าบก ป่าชายเลน)
๓. ชุมชนเสี่ยงภัยมีความพร้อมในการจัดการภัยพิบัติและสาธารณภัย

กลยุทธ์

๑. ส่งเสริมการมีส่วนร่วมในการจัดการสิ่งแวดล้อมจากแหล่งกำเนิดมลพิษ (ขยะ/น้ำเสีย)
๒. ส่งเสริมการมีส่วนร่วมในการบริหารจัดการทรัพยากรธรรมชาติให้มีประสิทธิภาพ
๓. ลดความเสี่ยงและเพิ่มขีดความสามารถของชุมชนในการจัดการภัยพิบัติและสาธารณภัย

๑.๔ ยุทธศาสตร์การพัฒนาขององค์กรปกครองส่วนท้องถิ่นในเขตจังหวัด

วิสัยทัศน์ : โครงสร้างพื้นฐานดี ประเพณีวัฒนธรรมเด่น เน้นการท่องเที่ยว
รักษาสีสิ่งแวดล้อมน้อมนำเศรษฐกิจพอเพียง

พันธกิจ

๑. ปกป้องและเชิดชูสถาบันหลักของชาติ ยกย่อง เชิดชูเกียรติผู้ทำคุณประโยชน์ต่อประเทศ
๒. ส่งเสริมประชาธิปไตย และการมีส่วนร่วม
๓. บริหารจัดการองค์กรปกครองส่วนท้องถิ่นตามหลักธรรมาภิบาล
๔. ปรับปรุงและพัฒนาโครงสร้างพื้นฐาน วางผังเมืองและสาธารณูปโภค
๕. ส่งเสริม อนุรักษ์ศิลปวัฒนธรรม ประเพณี จารีตประเพณี ภูมิปัญญาท้องถิ่น และทำนุบำรุง

ศาสนา

๖. ส่งเสริมการพัฒนาคุณภาพชีวิต และส่งเสริมการเรียนรู้ตลอดชีวิตอย่างยั่งยืน
๗. ส่งเสริม พัฒนา สร้างความเข้มแข็งด้านเศรษฐกิจ
๘. ส่งเสริมการศึกษา และนันทนาการ
๙. ส่งเสริมการจัดระเบียบชุมชนและการรักษาความสงบเรียบร้อย
๑๐. บริหารจัดการทรัพยากรธรรมชาติและสิ่งแวดล้อม
๑๑. พัฒนาและส่งเสริมการท่องเที่ยว
๑๒. พัฒนาบริการสาธารณะสู่ประชาคมอาเซียน

๑๓. ส่งเสริมการดำเนินชีวิตตามหลักปรัชญาเศรษฐกิจพอเพียง
- เป้าประสงค์**
๑. ปกป้องและเชิดชูสถาบันหลักของชาติและการยกย่อง เชิดชูเกียรติ ผู้ทำคุณประโยชน์ต่อ
- ประเทศ
๒. ส่งเสริมการปกครองตามระบบประชาธิปไตย และการมีส่วนร่วมของประชาชน
๓. ส่งเสริมการบริหารจัดการตามหลักธรรมาภิบาล
๔. พัฒนาเส้นทางคมนาคมขนส่งให้มีคุณภาพและได้มาตรฐาน
๕. พัฒนาสาธารณูปโภค และสาธารณูปการ ไฟฟ้าแสงสว่าง การผังเมือง การควบคุมอาคาร และการบริหารจัดการน้ำ
๖. ส่งเสริม อนุรักษ์ ศิลปวัฒนธรรมประเพณี จารีตประเพณี ภูมิปัญญาท้องถิ่น และทำนุบำรุง
- ศาสนา
๗. ส่งเสริมด้านสวัสดิการสังคม สังคมสงเคราะห์ และสาธารณสุข
๘. ส่งเสริมการจัดการศึกษาให้ได้มาตรฐานการศึกษา
๙. การส่งเสริม และพัฒนาอาชีพ การลงทุน และพาณิชย์กรรม
๑๐. ส่งเสริมการดำเนินชีวิตตามหลักปรัชญาเศรษฐกิจพอเพียง
๑๑. ส่งเสริมด้านการกีฬาและนันทนาการ
๑๒. ส่งเสริมการจัดระเบียบชุมชน สังคม และการรักษาความสงบเรียบร้อย สร้างความ
- สมานฉันท์ให้สังคมสงบสุข
๑๓. ส่งเสริม สนับสนุนการท่องเที่ยวอย่างยั่งยืน
๑๔. อนุรักษ์ ป่าไม้ สัตว์ป่า สร้างเครือข่าย เฝ้าระวังทรัพยากรธรรมชาติและสิ่งแวดล้อม
๑๕. พัฒนาบุคลากร และเพิ่มประสิทธิภาพการบริการ เพื่อเข้าสู่ประชาคมอาเซียน
- ยุทธศาสตร์การพัฒนาขององค์กรปกครองส่วนท้องถิ่นในเขตจังหวัดสุราษฎร์ธานี**
- ยุทธศาสตร์ที่ ๑ การสร้างความมั่นคงของชาติ
- ยุทธศาสตร์ที่ ๒ การส่งเสริมการบริหารจัดการบ้านเมืองที่ดี
- ยุทธศาสตร์ที่ ๓ พัฒนาโครงสร้างพื้นฐาน
- ยุทธศาสตร์ที่ ๔ ส่งเสริม อนุรักษ์ ศาสนา ศิลปะ วัฒนธรรม จารีตประเพณี และภูมิปัญญา
- ท้องถิ่น
- ยุทธศาสตร์ที่ ๕ ส่งเสริม พัฒนาคุณภาพชีวิต
- ยุทธศาสตร์ที่ ๖ ส่งเสริม สนับสนุนการท่องเที่ยว และการอนุรักษ์ ทรัพยากรธรรมชาติและ
- สิ่งแวดล้อม
- ยุทธศาสตร์ที่ ๗ การพัฒนาบริการสาธารณะเข้าสู่ประชาคมอาเซียน
- ยุทธศาสตร์ที่ ๘ พัฒนาเศรษฐกิจ
- ยุทธศาสตร์ที่ ๙ ส่งเสริมการมีส่วนร่วมทางการเมือง

๒ ยุทธศาสตร์ขององค์กรปกครองส่วนท้องถิ่น

การวางแผนเป็นการพิจารณาและกำหนดแนวทางปฏิบัติงานให้บรรลุเป้าหมายที่ปรารถนา เปรียบเสมือนเป็นสะพานเชื่อมโยงปัจจุบันและอนาคต เป็นการคาดการณ์สิ่งที่ยังไม่เกิดขึ้น การวางแผนจึงมีความเกี่ยวข้องกับการคาดการณ์ต่างๆ ในอนาคตและตัดสินใจเลือกแนวทางปฏิบัติที่ดีที่สุดโดยผ่านกระบวนการคิดก่อน ทำฉะนั้นจึงกล่าวได้ว่าการวางแผน คือความพยายามที่เป็นระบบเพื่อตัดสินใจเลือกแนวทางปฏิบัติที่ดีที่สุดสำหรับอนาคต เพื่อให้บรรลุผลที่ปรารถนาองค์การบริหารส่วนตำบลป่าร้อน จึงจำเป็นต้องมีการวางแผนเพื่อใช้เป็นกรอบทิศทางในการพัฒนาโดยกำหนดให้สอดคล้องกับแผนพัฒนาระดับต่างๆ ได้แก่ แผนพัฒนาชาติ ๒๐ ปี แผนพัฒนาเศรษฐกิจและสังคมแห่งชาติ ซึ่งเป็นแผนระดับชาติ แผนพัฒนากลุ่มจังหวัด แผนพัฒนา

๑ วิสัยทัศน์

“บ้านน่าอยู่ ผู้คนมีคุณธรรม
น่านการศึกษา พัฒนารายได้ เลิศล้ำทางการเกษตร”

๒ ยุทธศาสตร์

- ยุทธศาสตร์ที่ ๑ การพัฒนาด้านโครงสร้างพื้นฐาน
- ยุทธศาสตร์ที่ ๒ การพัฒนาด้านเศรษฐกิจเพื่อส่งเสริมคุณภาพชีวิต
- ยุทธศาสตร์ที่ ๓ การพัฒนาด้านสังคม
- ยุทธศาสตร์ที่ ๔ การพัฒนาด้านการมีส่วนร่วมในการบริหาร
- ยุทธศาสตร์ที่ ๕ การพัฒนาด้านการศึกษา ศาสนาและเพณีและภูมิปัญญาท้องถิ่น
- ยุทธศาสตร์ที่ ๖ การอนุรักษ์ทรัพยากรธรรมชาติและสิ่งแวดล้อม
- ยุทธศาสตร์ที่ ๗ การพัฒนาระบบการบริหารจัดการองค์กร

๓ เป้าประสงค์

- ๑) เพื่อให้มีเส้นทางคมนาคมขนส่งที่ได้มาตรฐาน
- ๒) เพื่อส่งเสริมพัฒนาอาชีพ การเพิ่มผลผลิตทางการเกษตร การส่งเสริมอาชีพเสริมรายได้
- ๓) เพื่อให้ประชาชนมีสวัสดิการ เข้าถึงระบบสาธารณสุข สุขภาพแข็งแรง ชุมชนเข้มแข็งมีพลัง
ต่อต้านยาเสพติด

- ๔) เพื่อให้ประชาชนมีความตื่นตัวในการมีส่วนร่วมทางการบริหารเพิ่มขึ้น
- ๕) กิจกรรมเพื่อพัฒนาด้านการศึกษา ศาสนา ประเพณีและภูมิปัญญาท้องถิ่น
- ๖) ทรัพยากรธรรมชาติและสิ่งแวดล้อมได้รับการอนุรักษ์ฟื้นฟู และใช้ประโยชน์อย่างเหมาะสม
- ๗) การบริหารขององค์กรมีประสิทธิภาพเป็นไปตามหลักการบริหารจัดการบ้านเมืองที่ดี

๔ ตัวชี้วัด

ร้อยละของความสำเร็จของเป้าหมาย/ผลผลิตโครงการ

๕ ค่าเป้าหมาย

ค่าที่แสดงความก้าวหน้าของเป้าหมาย

๖ กลยุทธ์

ยุทธศาสตร์ที่ ๑ การพัฒนาด้านโครงสร้างพื้นฐาน

๑. ก่อสร้างถนนและพัฒนาเส้นทางคมนาคมให้ได้มาตรฐานและทั่วถึง
๒. พัฒนาระบบประปา ไฟฟ้าและแหล่งน้ำ

ยุทธศาสตร์ที่ ๒ การพัฒนาด้านเศรษฐกิจเพื่อส่งเสริมคุณภาพชีวิต

๑. พัฒนาส่งเสริมการพัฒนาอาชีพ เพื่อพัฒนารายได้

ยุทธศาสตร์ที่ ๓ การพัฒนาด้านสังคม

๑. ส่งเสริมกิจกรรมของ อสม. กองทุนสวัสดิการ
๒. ส่งเสริมกิจกรรมด้านกีฬาในทุกระดับ
๓. ส่งเสริม สนับสนุนการป้องกัน ปราบปรามและบำบัดยาเสพติด

ยุทธศาสตร์ที่ ๔ การพัฒนาด้านการมีส่วนร่วมในการบริหาร

๑. ส่งเสริมกิจกรรมเพื่อการมีส่วนร่วมของประชาชน ข่าวสารทางการบริหาร การทำประชาคมเพื่อกำหนดแผนพัฒนา และประชาธิปไตยภาคพลเมือง

ยุทธศาสตร์ที่ ๕ การพัฒนาด้านการศึกษา ศาสนาและประเพณีและภูมิปัญญาท้องถิ่น

๑. ส่งเสริมสนับสนุนการศึกษาศูนย์พัฒนาเด็กเล็ก การศึกษาในระบบ นอกกระบบและการศึกษาตามอัธยาศัย
๒. พัฒนา ส่งเสริม สนับสนุนกิจกรรมด้านศาสนา ประเพณีและภูมิปัญญาท้องถิ่น

ยุทธศาสตร์ที่ ๖ การอนุรักษ์ทรัพยากรธรรมชาติและสิ่งแวดล้อม

๑. ดูแลและบำรุงรักษาแหล่งน้ำตามธรรมชาติและทรัพยากรป่าไม้และสัตว์ป่า
๒. อนุรักษ์ ป่าไม้ สร้างจิตสำนึกและวางแผนทรัพยากรธรรมชาติและสิ่งแวดล้อมในชุมชน
๓. ส่งเสริมกิจกรรมเพื่อการดูแลทรัพยากรธรรมชาติ

ยุทธศาสตร์ที่ ๗ การพัฒนาระบบการบริหารจัดการองค์กร

๑. บริหารจัดการองค์กรให้มีประสิทธิภาพ โปร่งใส ตามหลักการบริหารจัดการบ้านเมืองที่ดี
๒. ส่งเสริมและพัฒนาบุคลากรท้องถิ่นให้มีศักยภาพและประสิทธิภาพในการปฏิบัติราชการ
๓. ปรับปรุง พัฒนา จัดหาเครื่องมือ เครื่องใช้ เทคโนโลยีที่ทันสมัย เพื่อเพิ่มประสิทธิภาพในการปฏิบัติราชการและให้บริการประชาชน

๗ จุดยืนทางยุทธศาสตร์

ด้วยองค์การบริหารส่วนตำบลปาร่อน ได้จัดทำยุทธศาสตร์การพัฒนาเพื่อเป็นการเตรียมการสำหรับการพัฒนาในอนาคต โดยได้ดำเนินการจัดทำให้สอดคล้องกับแผนพัฒนาอำเภอ แผนพัฒนาจังหวัด แผนพัฒนากลุ่มจังหวัด แผนพัฒนาชาติทั้งในด้านเนื้อหาสาระ กระบวนการ ขั้นตอนและระยะเวลาดำเนินการ ตลอดจนทั้งแนวทางในการพัฒนาที่กำหนดไว้ให้สำเร็จลุล่วงบรรลุตามวัตถุประสงค์

๘. ความเชื่อมโยงของยุทธศาสตร์ในภาพรวม

สรุปความเชื่อมโยงระหว่างแผนยุทธศาสตร์ชาติ ๒๐ ปี (พ.ศ. ๒๕๖๐ - ๒๕๗๙) , แผนพัฒนาเศรษฐกิจและสังคมแห่งชาติ ฉบับที่ ๑๒ (พ.ศ. ๒๕๖๐ - ๒๕๖๔) , แผนพัฒนาจังหวัดภาคใต้ฝั่งอ่าวไทย (พ.ศ. ๒๕๖๑ - ๒๕๖๔) ฉบับทบทวน , แผนพัฒนาจังหวัดสุราษฎร์ธานี (พ.ศ. ๒๕๕๘ - ๒๕๖๓) ฉบับทบทวน ปีงบประมาณ พ.ศ. ๒๕๖๒ , ยุทธศาสตร์การพัฒนากองทัพภาคที่ ๑ ในเขตจังหวัดสุราษฎร์ธานี พ.ศ. ๒๕๕๙ - ๒๕๖๓ ฉบับทบทวน (รอบปี พ.ศ. ๒๕๖๐) และ ยุทธศาสตร์ขององค์การบริหารส่วนตำบลป่าร้อน อำเภอกาญจนดิษฐ์ จังหวัดสุราษฎร์ธานี

ความเชื่อมโยงของยุทธศาสตร์					
ยุทธศาสตร์องค์การบริหารส่วนตำบลป่าร้อน	แผนยุทธศาสตร์ชาติ ๒๐ ปี	แผนพัฒนาเศรษฐกิจและสังคมแห่งชาติ ฉบับที่ ๑๒	แผนพัฒนาภาคจังหวัด ภาคใต้ฝั่งอ่าวไทย	แผนพัฒนาจังหวัด สุราษฎร์ธานี	ยุทธศาสตร์การพัฒนา อปท. ในเขตจังหวัด สุราษฎร์ธานี
ยุทธศาสตร์ที่ ๑ การพัฒนาด้านโครงสร้างพื้นฐาน	ยุทธศาสตร์ที่ ๒ ด้านการสร้างขีดความสามารถในการแข่งขัน ๒๐ ปี	ยุทธศาสตร์ที่ ๗ การพัฒนาโครงสร้างพื้นฐานและระบบโลจิสติกส์	ยุทธศาสตร์ที่ ๔ การพัฒนาโครงสร้างพื้นฐานทางคมนาคมขนส่งและระบบโลจิสติกส์ให้รองรับการค้า การลงทุน เพื่อเที่ยว การเกษตรและการพัฒนาคุณภาพชีวิต	ยุทธศาสตร์ที่ ๓ การเชื่อมโยงเส้นทางคมนาคมและศูนย์โลจิสติกส์ (Logistics) ภาคใต้ตอนบน	ยุทธศาสตร์ที่ ๓ การพัฒนาโครงสร้างพื้นฐาน

ความเชื่อมโยงของยุทธศาสตร์					
ยุทธศาสตร์องค์การบริหารส่วนตำบลปำร่อน	แผนยุทธศาสตร์ชาติ ๒๐ ปี	แผนพัฒนาเศรษฐกิจและสังคมแห่งชาติ ฉบับที่ ๑๒	แผนพัฒนากลุ่มจังหวัดภาคใต้ฝั่งอ่าวไทย	แผนพัฒนาจังหวัดสุราษฎร์ธานี	ยุทธศาสตร์การพัฒนา อบท. ในเขตจังหวัดสุราษฎร์ธานี
ยุทธศาสตร์ที่ ๒ การพัฒนาด้านเศรษฐกิจเพื่อส่งเสริมคุณภาพชีวิต	ยุทธศาสตร์ที่ ๒ ด้านการสร้างความสามารถในการแข่งขัน ๒๐ ปี	ยุทธศาสตร์ที่ ๓ การสร้างความเข้มแข็งทางเศรษฐกิจและแข่งขันได้อย่างยั่งยืน	ยุทธศาสตร์ที่ ๑ การบริหารจัดการเพื่อเพิ่มมูลค่าพืชเศรษฐกิจ ยางพาราและปาล์มน้ำมัน	ยุทธศาสตร์ที่ ๑ การเพิ่มศักยภาพการแข่งขันภาคเกษตรและอุตสาหกรรมเกษตร	ยุทธศาสตร์ที่ ๘ การพัฒนาเศรษฐกิจ
			ยุทธศาสตร์ที่ ๓ การพัฒนาสินค้าเกษตรให้ปลอดภัยและมีศักยภาพในการส่งออก		
			ยุทธศาสตร์ที่ ๙ การพัฒนาภาคเมืองและพื้นที่เศรษฐกิจ		
			ยุทธศาสตร์ที่ ๑๐ ความร่วมมือระหว่างประเทศเพื่อการพัฒนา		
			ยุทธศาสตร์ที่ ๑๐		

ความเชื่อมโยงของยุทธศาสตร์					
ยุทธศาสตร์องค์การบริหารส่วนตำบลปำร่อน	แผนยุทธศาสตร์ชาติ ๒๐ ปี	แผนพัฒนาเศรษฐกิจและสังคมแห่งชาติ ฉบับที่ ๑๒	แผนพัฒนากรุงเทพมหานคร ภาคใต้ฝั่งอ่าวไทย	แผนพัฒนาจังหวัด สุราษฎร์ธานี	ยุทธศาสตร์การพัฒนา อปท. ในเขตจังหวัด สุราษฎร์ธานี
ยุทธศาสตร์ที่ ๓ การพัฒนาด้านสังคม	ยุทธศาสตร์ที่ ๓ ด้านการพัฒนาและเสริมสร้างศักยภาพทรัพยากร	ยุทธศาสตร์ที่ ๑ การเสริมสร้างและพัฒนาศักยภาพมนุษย์	ยุทธศาสตร์ที่ ๔ การพัฒนาโครงสร้างพื้นฐานทางคมนาคมขนส่งและระบบโลจิสติกส์ให้รองรับการค้า	ยุทธศาสตร์ที่ ๔ การพัฒนาสังคมปลอดภัยคุณภาพชีวิตที่ดี และมีศักยภาพในการแข่งขัน	ยุทธศาสตร์ที่ ๔ ส่งเสริม พัฒนาคุณภาพชีวิต
	ยุทธศาสตร์ที่ ๔ ด้านการสร้างโอกาสความเสมอภาคทางสังคม	ยุทธศาสตร์ที่ ๒ การสร้างความเป็นธรรมและลดความเหลื่อมล้ำในสังคม	การลงทุน ท่องเที่ยว การเกษตรและการพัฒนาคุณภาพชีวิต		

ความเชื่อมโยงของยุทธศาสตร์					
ยุทธศาสตร์องค์การบริหารส่วนตำบลปারণ	แผนยุทธศาสตร์ชาติ ๒๐ ปี	แผนพัฒนาเศรษฐกิจและสังคมแห่งชาติ ฉบับที่ ๑๒	แผนพัฒนาภูมิภาคไทยภาคใต้ฝั่งอ่าวไทย	แผนพัฒนาจังหวัดสุราษฎร์ธานี	ยุทธศาสตร์การพัฒนา อปท. ในเขตจังหวัดสุราษฎร์ธานี
ยุทธศาสตร์ที่ ๔ การพัฒนาด้านการมีส่วนร่วมในการบริหาร	ยุทธศาสตร์ที่ ๓ ด้านการพัฒนาและเสริมสร้างศักยภาพทรัพยากรมนุษย์	ยุทธศาสตร์ที่ ๑ การเสริมสร้างและพัฒนาคุณภาพมนุษย์	ยุทธศาสตร์ที่ ๔ การพัฒนาโครงสร้างพื้นฐานทางคมนาคมขนส่งและระบบโลจิสติกส์ให้รองรับการค้า การลงทุน ท่องเที่ยว การเกษตรและการพัฒนาคุณภาพชีวิต	ยุทธศาสตร์ที่ ๔ การพัฒนาสังคมปลอดภัย คุณภาพชีวิตที่ดี และมีศักยภาพในการแข่งขัน	ยุทธศาสตร์ที่ ๕ การส่งเสริมการมีส่วนร่วมทางการเมือง
	ยุทธศาสตร์ที่ ๒ การสร้างความเป็นธรรม และลดความเหลื่อมล้ำในสังคม				
	ยุทธศาสตร์ที่ ๔ ด้านการสร้างโอกาสและความเสมอภาคทางสังคม				

ความเชื่อมโยงของยุทธศาสตร์					
ยุทธศาสตร์องค์การบริหารส่วนตำบลปัวร่อน	แผนยุทธศาสตร์ชาติ ๒๐ ปี	แผนพัฒนาเศรษฐกิจและสังคมแห่งชาติ ฉบับที่ ๑๒	แผนพัฒนากรุงเทพมหานคร ภาคใต้ฝั่งอ่าวไทย	แผนพัฒนาจังหวัด สุราษฎร์ธานี	ยุทธศาสตร์การพัฒนา อบท. ในเขตจังหวัด สุราษฎร์ธานี
ยุทธศาสตร์ที่ ๕ การพัฒนาด้านการศึกษา ศาสนา ประเพณี และ ภูมิปัญญาท้องถิ่น	ยุทธศาสตร์ที่ ๓ ด้านการพัฒนาและเสริมสร้างศักยภาพทรัพยากร	ยุทธศาสตร์ที่ ๑ การเสริมสร้างและพัฒนา ศักยภาพมนุษย์	ยุทธศาสตร์ที่ ๔ การพัฒนาโครงสร้างพื้นฐานทางคมนาคมขนส่งและระบบโลจิสติกส์ ให้รองรับการค้า การลงทุน ท่องเที่ยว การเกษตรและการพัฒนาคุณภาพชีวิต	ยุทธศาสตร์ที่ ๔ การพัฒนาสังคมปลอดภัย คุณภาพชีวิตที่ดี และมีศักยภาพในการแข่งขัน	ยุทธศาสตร์ที่ ๔ การพัฒนาส่งเสริมอนุรักษ์ ศาสนา ศิลปะ วัฒนธรรม จารีตประเพณี และภูมิปัญญาท้องถิ่น
	ยุทธศาสตร์ที่ ๔ ด้านการสร้างโอกาส ความเสมอภาคทางสังคม	ยุทธศาสตร์ที่ ๒ การสร้างความเป็นธรรม และลดความเหลื่อมล้ำ ในสังคม			

ความเชื่อมโยงของยุทธศาสตร์					
ยุทธศาสตร์องค์การบริหารส่วนตำบลปำร่อน	แผนยุทธศาสตร์ชาติ ๒๐ ปี	แผนพัฒนาเศรษฐกิจและสังคมแห่งชาติ ฉบับที่ ๑๒	แผนพัฒนามากลุ่มจังหวัดภาคใต้ฝั่งอ่าวไทย	แผนพัฒนาจังหวัดสุราษฎร์ธานี	ยุทธศาสตร์การพัฒนา อบท. ในเขตจังหวัดสุราษฎร์ธานี
ยุทธศาสตร์ที่ ๖ การพัฒนาด้านสาธารณสุข	ยุทธศาสตร์ที่ ๕ การสร้างการเติบโตบนคุณภาพชีวิตที่เป็นมิตรกับสิ่งแวดล้อม	ยุทธศาสตร์ที่ ๔ การเติบโตที่เป็นมิตรกับสิ่งแวดล้อมเพื่อการพัฒนา	ยุทธศาสตร์ที่ ๒ การพัฒนาการท่องเที่ยว นานาชาติบนฐานทรัพยากรและเอกลักษณ์ของพื้นที่	ยุทธศาสตร์ที่ ๒ การพัฒนาส่งเสริมการท่องเที่ยวที่ยั่งยืน	ยุทธศาสตร์ที่ ๒ การพัฒนาส่งเสริมสนับสนุนการท่องเที่ยว และการอนุรักษ์ทรัพยากรธรรมชาติ
		ยุทธศาสตร์ที่ ๙ การพัฒนาภูมิภาคเมืองและพื้นที่เศรษฐกิจ		ยุทธศาสตร์ที่ ๕ การพัฒนาการสร้างสรรค์ที่มีคนและมีสภาพแวดล้อมที่เหมาะสม	และสิ่งแวดล้อม

ความเชื่อมโยงของยุทธศาสตร์					
ยุทธศาสตร์องค์การบริหารส่วนตำบลปำร่อน	แผนยุทธศาสตร์ชาติ ๒๐ ปี	แผนพัฒนาเศรษฐกิจและสังคมแห่งชาติ ฉบับที่ ๑๒	แผนพัฒนาของกลุ่มจังหวัดภาคใต้ฝั่งอ่าวไทย	แผนพัฒนาจังหวัดสุราษฎร์ธานี	ยุทธศาสตร์การพัฒนาอปท. ในเขตจังหวัดสุราษฎร์ธานี
ยุทธศาสตร์ที่ ๗ การพัฒนาด้านการพัฒนาระบบบริหารจัดการองค์กร	ยุทธศาสตร์ที่ ๖ การปรับสมดุลและพัฒนา ระบบการบริหารจัดการ	ยุทธศาสตร์ที่ ๖ การบริหารจัดการในภาครับ การป้องกัน การทุจริต ประเพณีนิยมชอบ และธรรมาภิบาล	ยุทธศาสตร์ที่ ๔ การพัฒนาโครงสร้างพื้นฐานทางคมนาคมขนส่งและระบบโลจิสติกส์ ให้รองรับการค้า การลงทุน ท่องเที่ยว การเกษตรและการพัฒนาคุณภาพชีวิต	ยุทธศาสตร์ที่ ๔ การพัฒนาสังคมปลอดภัย คุณภาพชีวิตที่ดี และมีศักยภาพในการแข่งขัน	ยุทธศาสตร์ที่ ๒ การพัฒนาส่งเสริมการบริหารจัดการบ้านเมืองที่ดี
		ในสังคม			

๓.๓ ความเชื่อมโยงยุทธศาสตร์พัฒนางานจังหวัดกับยุทธศาสตร์การพัฒนาขององค์การบริหารส่วนตำบลป่าไร่

โครงสร้างเชื่อมโยงแผนยุทธศาสตร์การพัฒนาขององค์การบริหารส่วนตำบลป่าไร่ พ.ศ.๒๕๖๖ - ๒๕๗๐

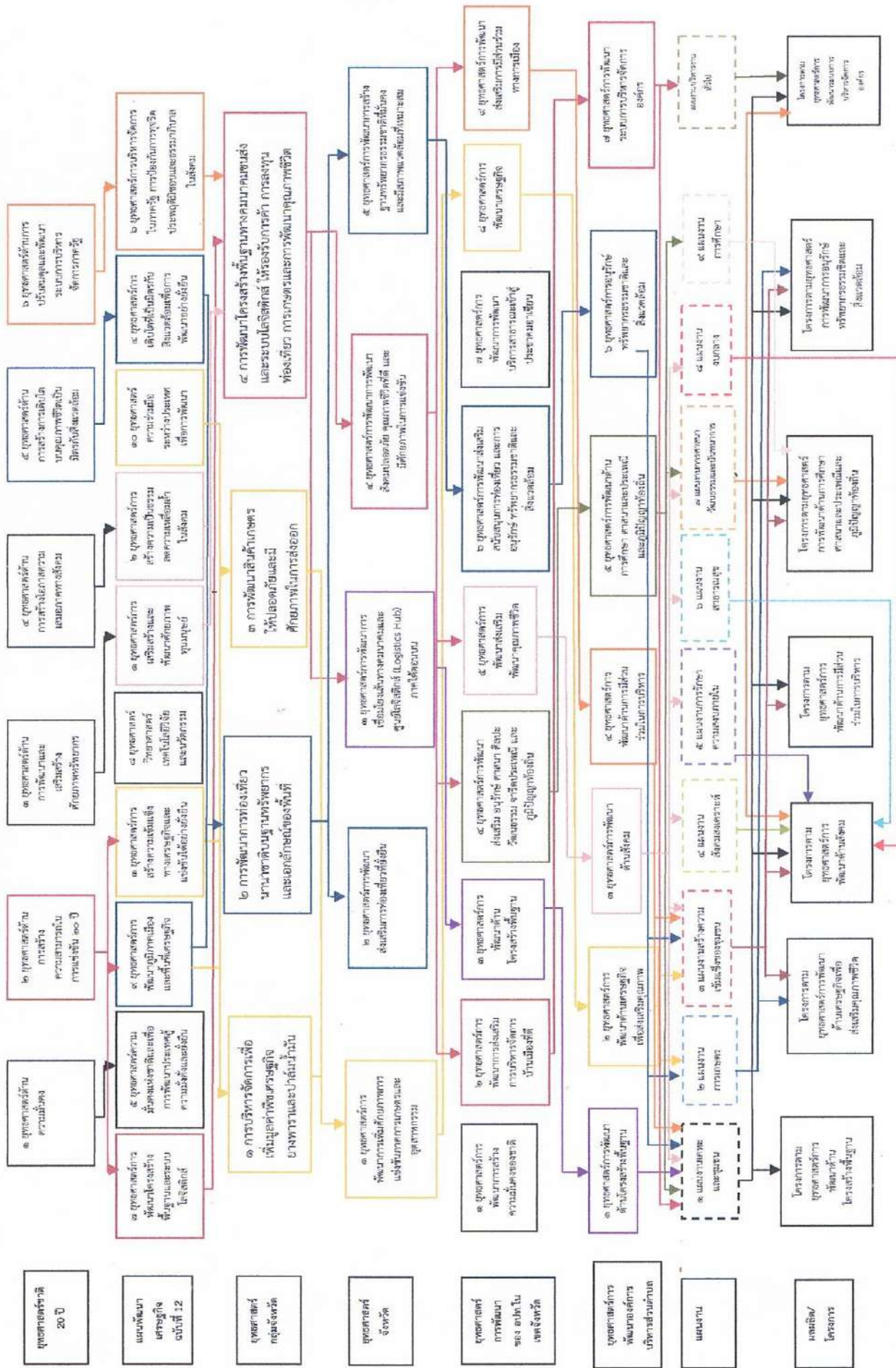

๓.๔ แผนที่ยุทธศาสตร์ (Strategic Map)

แบบ ยท.๐๒

แผนที่ยุทธศาสตร์องค์การบริหารส่วนตำบลปาร่อน

ยุทธศาสตร์การพัฒนาขององค์กรปกครองส่วนท้องถิ่น

Strategy Map

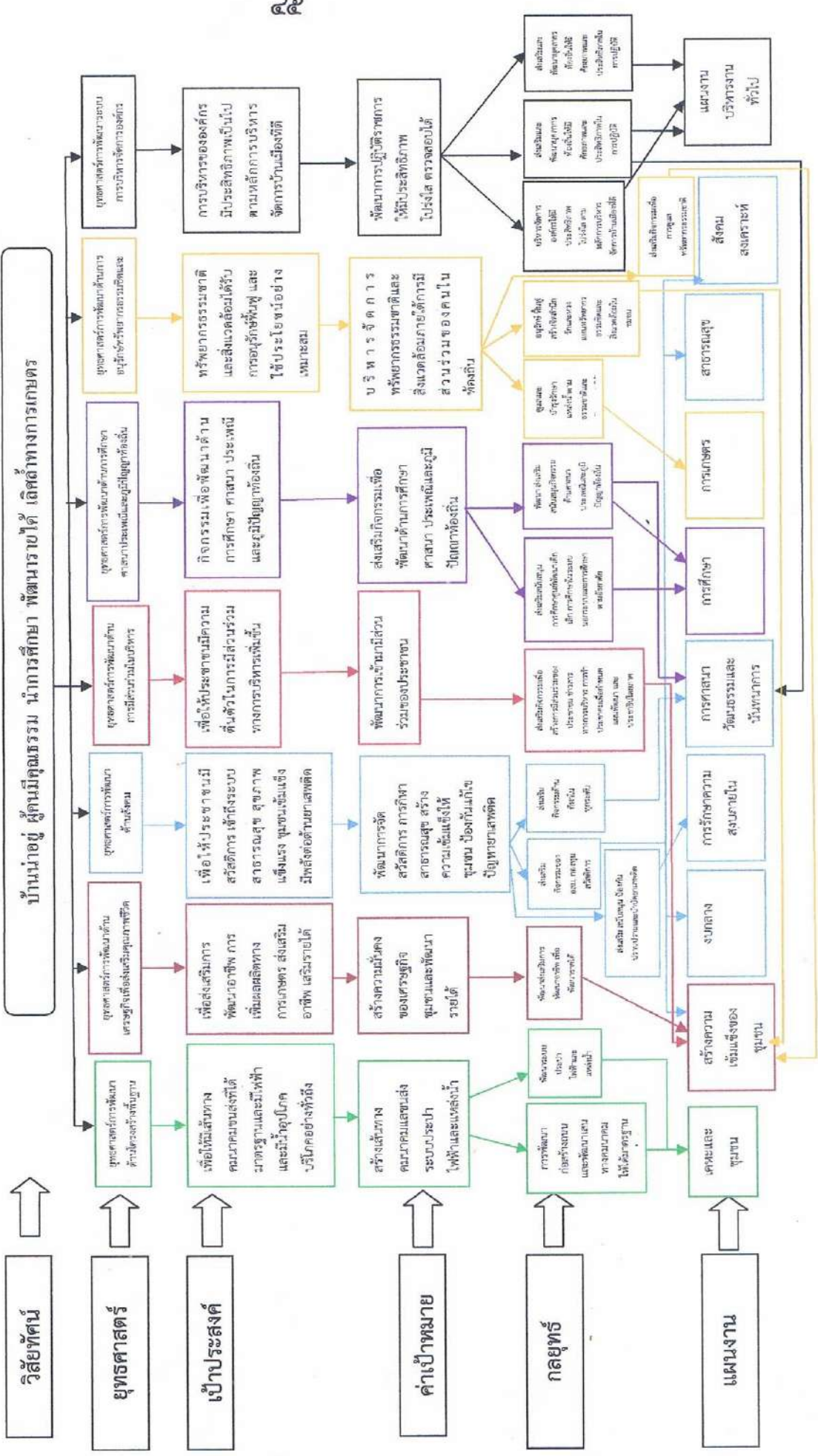

๓. การวิเคราะห์เพื่อพัฒนาท้องถิ่น

การวิเคราะห์กรอบการจัดทำยุทธศาสตร์ขององค์กรปกครองส่วนท้องถิ่น
ยุทธศาสตร์ที่ ๑ ด้านโครงสร้างพื้นฐาน

จุดแข็ง (Strength)	จุดอ่อน (Weakness)
๑. มีการคมนาคมขนส่งที่สะดวก มีรถประจำทางผ่าน สามารถเชื่อมต่อระหว่างจังหวัด ๒. มีไฟฟ้าใช้เกือบทุกครัวเรือน ๓. มีทรัพยากรธรรมชาติที่สมบูรณ์ ๔. มีน้ำเพื่อการอุปโภค - บริโภค	๑. เส้นทางคมนาคมที่เชื่อมต่อระหว่างหมู่บ้านยังไม่ สะดวกเพียงพอและยังไม่ได้มาตรฐาน ๒. ไม่มีแหล่งเก็บกักน้ำแหล่งน้ำธรรมชาติไว้ใช้ประโยชน์ ทางการเกษตรอย่างเพียงพอ ๓. ระบบสาธารณสุขปโภค สาธารณูปการ ยังไม่ครอบคลุม ทั้งตำบล
โอกาส (Opportunity)	อุปสรรค (Threat)
๑. รัฐบาลมีนโยบายจัดสรรงบประมาณตามโครงการ เร่งด่วน ๒. กรมส่งเสริมการปกครองท้องถิ่นมีนโยบายสนับสนุน งบประมาณโครงการก่อสร้างถนน การพัฒนาแหล่งน้ำ และก่อสร้างประปาหมู่บ้าน	๑. งบประมาณที่ได้รับจัดสรรค่อนข้างช้า และ งบประมาณที่จัดเก็บเองค่อนข้างมีจำกัด ทำให้การพัฒนา ท้องถิ่นในด้านต่างๆ ไม่เพียงพอต่อความต้องการของ ประชาชน

ยุทธศาสตร์ที่ ๒ ด้านเศรษฐกิจเพื่อส่งเสริมคุณภาพชีวิต

จุดแข็ง (Strength)	จุดอ่อน (Weakness)
๑. เกษตรกรมีการจัดตั้งกลุ่มเกษตรกรของแต่ละหมู่บ้าน ๒. ส่งเสริมด้านการประกอบอาชีพของประชาชนในพื้นที่ ๓. ส่งเสริมการตั้งกลุ่มอาชีพ	๑. การรวมกลุ่มยังไม่เข้มแข็งและยั่งยืนทำให้ไม่มีการ แลกเปลี่ยนความรู้ในการปรับปรุงผลผลิต ทำให้ผลผลิตที่ ได้ยังไม่ได้มาตรฐาน ๒. กลุ่มอาชีพไม่ดำเนินงานตามวัตถุประสงค์ ๓. กลุ่มอาชีพไม่เข้มแข็ง
โอกาส (Opportunity)	อุปสรรค (Threat)
๑. ประชาชนมีแหล่งเงินทุนเพื่อการประกอบอาชีพ มากขึ้น ทั้งจากกองทุนหมู่บ้าน โครงการธนาคาร ประชาชนและโครงการกระตุ้นเศรษฐกิจ	๑. สถานะทางเศรษฐกิจในระดับประเทศ ภูมิภาคส่งผล ต่อการพัฒนาท้องถิ่น

ยุทธศาสตร์ที่ ๓ ด้านสังคม

จุดแข็ง (Strength)	จุดอ่อน (Weakness)
๑. มีโรงพยาบาลส่งเสริมสุขภาพตำบลและอาสาสมัครสาธารณสุข สามารถให้บริการด้านสาธารณสุขแก่ประชาชนได้ดีระดับหนึ่ง	๑. การแพร่ระบาดของยาเสพติดในหมู่บ้าน ๒. กลุ่มองค์กรต่างๆ ไม่เข้มแข็ง
โอกาส (Opportunity)	อุปสรรค (Threat)
๑. ประชาชนได้รับการส่งเสริมสุขภาพอนามัยที่ดีและมีความเสมอภาคในการรักษาพยาบาล โครงการหลักประกันสุขภาพของสำนักงานหลักประกันสุขภาพแห่งชาติ	๑. กระแสวัฒนธรรมตะวันตก ส่งผลให้กลุ่มวัยรุ่นมีพฤติกรรมการเรียนรู้ผ่านสื่อต่างๆ โดยเฉพาะอินเทอร์เน็ต ทำให้เกิดปัญหาสังคม เช่น ติดเกมส์ เล่นการพนัน ยาเสพติด

ยุทธศาสตร์ที่ ๔ ด้านการมีส่วนร่วมในการบริหาร

จุดแข็ง (Strength)	จุดอ่อน (Weakness)
๑. มีการนำเทคโนโลยีใหม่ๆ มาให้บริการอย่างรวดเร็ว ถูกต้องและเป็นธรรม ๒. ประชาชนมีความตื่นตัวทางการเมือง	๑. ขาดการมีส่วนร่วมของประชาชนในการประชุมประชาคมหมู่บ้านและตำบล
โอกาส (Opportunity)	อุปสรรค (Threat)
๑. รัฐบาลเน้นการให้สิทธิเสรีภาพแก่ประชาชน ส่งเสริมการกระจายอำนาจสู่ท้องถิ่นและเปิดโอกาสการมีส่วนร่วมของประชาชน	๑. ประชาชนไม่ค่อยให้ความสำคัญในการร่วมกัน คิดแก้ไขปัญหาดังกล่าว

ยุทธศาสตร์ที่ ๕ ด้านการศึกษา ศาสนา ประเพณีและภูมิปัญญาท้องถิ่น

จุดแข็ง (Strength)	จุดอ่อน (Weakness)
๑. มีโรงเรียนระดับประถมศึกษาจำนวน ๓ แห่ง และ ศูนย์พัฒนาเด็กเล็กจำนวน ๓ แห่ง ๒. มีการสืบสานวัฒนธรรม ประเพณีท้องถิ่น ๓. เด็กนักเรียนได้รับการพัฒนาทักษะเหมาะสมทุกด้าน ๔. พื้นที่มีสถานที่ยึดเหนี่ยวจิตใจ	๑. นักเรียนมีจำนวนน้อยกว่าอัตราครูดูแลของครู ๒. ภารกิจที่รับผิดชอบทำให้ไม่สามารถร่วมกิจกรรมได้ ๓. ไม่มีการรวบรวมข้อมูลภูมิปัญญาท้องถิ่น ๔. ศูนย์พัฒนาเด็กเล็กบางศูนย์มีอาคารไม่ได้มาตรฐาน
โอกาส (Opportunity)	อุปสรรค (Threat)
๑. รัฐธรรมนูญแห่งราชอาณาจักรไทยเปิดโอกาสให้ประชาชนได้รับการศึกษาเท่าเทียมกัน ๒. อบต.สามารถขอรับการสนับสนุนงบประมาณจากกรมส่งเสริมการปกครองท้องถิ่นด้านการจัดการศึกษา ๓. พ.ร.บ.กระจายอำนาจแก่ อบต. พ.ศ. ๒๕๔๒ ให้ อบต.มีอำนาจหน้าที่จัดการศึกษา	๑. สื่อต่างๆ เช่น อินเทอร์เน็ต มีอิทธิพลต่อเด็กและเยาวชนทำให้กระแสบริโภคนิยมและวัตถุนิยมรุนแรงมากขึ้น ๓. มีข้อจำกัดคุณสมบัติของผู้สืบทอด

ยุทธศาสตร์ที่ ๖ ด้านการอนุรักษ์ทรัพยากรธรรมชาติและสิ่งแวดล้อม

จุดแข็ง (Strength)	จุดอ่อน (Weakness)
๑. มีแหล่งน้ำตามธรรมชาติที่อุดมสมบูรณ์ เป็นแหล่งกำเนิดของต้นน้ำ น้ำตก ตลอดจนถึงลำคลองและลำห้วยต่างๆ ๒. สภาพแวดล้อมยังมีสภาพดี เนื่องจากยังไม่มีโรงงานอุตสาหกรรมและชุมชนยังไม่หนาแน่น	๑. ไม่มีการวางแผนพัฒนาสิ่งแวดล้อมที่เป็นระบบและชัดเจน ๒. ปัญหาขยะในชุมชน ไม่มีสถานที่รองรับและระบบกำจัดขยะที่ได้มาตรฐาน
โอกาส (Opportunity)	อุปสรรค (Threat)
๑. รัฐบาลมีนโยบายและให้ความสำคัญกับการอนุรักษ์ทรัพยากรธรรมชาติ รวมถึงการป้องกันและแก้ไขปัญหาสิ่งแวดล้อม	๑. ประชาชนขาดจิตสำนึกที่จะอนุรักษ์ธรรมชาติและสิ่งแวดล้อม

ยุทธศาสตร์ที่ ๗ ด้านการพัฒนากระบวนการบริหารจัดการองค์กร

จุดแข็ง (Strength)	จุดอ่อน (Weakness)
๑. มีการนำเทคโนโลยีสมัยใหม่มาให้บริการอย่างรวดเร็ว ถูกต้องและเป็นธรรม ๒. มียานพาหนะในการปฏิบัติงาน	๑. บุคลากรบางส่วนยังขาดความรู้ ความเข้าใจในกฎระเบียบและข้อปฏิบัติต่างๆ ๒. ประชาชนบางส่วนไม่เข้าใจบทบาทของ อบต.
โอกาส (Opportunity)	อุปสรรค (Threat)
๑. บุคลากรสามารถไปอบรมหาความรู้ใหม่ๆ จากหน่วยงานต่างๆ ที่จัดอบรม	๑. ระเบียบ กฎหมายไม่ชัดเจน ไม่เอื้ออำนวยกับการบริหารงานการให้คำปรึกษา ๒. การปฏิบัติงานของ อบต. ต้องปฏิบัติตามกรอบอำนาจหน้าที่กฎหมาย ระเบียบข้อบังคับ ที่บัญญัติไว้เท่านั้น

ส่วนที่ ๓

การนำแผนพัฒนาท้องถิ่นไปสู่การปฏิบัติ

๑ ยุทธศาสตร์การพัฒนาและแผนงาน

ที่	ยุทธศาสตร์	ด้าน	แผนงาน	หน่วยงาน ผู้รับผิดชอบ	หน่วยงาน สนับสนุน
๑	การพัฒนาด้าน โครงสร้างพื้นฐาน	ด้านบริการชุมชนและ สังคม	แผนงานอุตสาหกรรมและการโยธา	กองช่าง	ทุกหน่วยงาน
			แผนงานเคหะและชุมชน	กองช่าง	
๒	การพัฒนาด้าน เศรษฐกิจเพื่อส่งเสริม คุณภาพชีวิต	ด้านบริการชุมชนและ สังคม	แผนงานสร้างความเข้มแข็งของ ชุมชน	สำนักงานปลัด	ทุกหน่วยงาน
		ด้านเศรษฐกิจ	แผนงานการเกษตร	สำนักงานปลัด	
๓	การพัฒนาด้านสังคม	ด้านบริการชุมชนและ สังคม	แผนงานสร้างความเข้มแข็งของ ชุมชน	สำนักงานปลัด	ทุกหน่วยงาน
			แผนงานสังคมสงเคราะห์	สำนักงานปลัด	
			แผนงานการรักษาความสงบภายใน	สำนักงานปลัด	
			แผนงานการศาสนาวัฒนธรรมและ นันทนาการ	สำนักงานปลัด	
			แผนงานเคหะและชุมชน	กองช่าง	
			แผนงานสาธารณสุข	สำนักงานปลัด	
	ด้านการดำเนินการอื่นๆ	งบกลาง	สำนักงานปลัด		
๔	การพัฒนาด้าน การมีส่วนร่วมในการ บริหาร	ด้านบริการชุมชนและ สังคม	แผนงานสร้างความเข้มแข็งของ ชุมชน	สำนักงานปลัด	ทุกหน่วยงาน
			แผนงานเคหะและชุมชน	กองช่าง	
๕	การพัฒนาด้าน การศึกษา ศาสนา ประเพณีและภูมิ ปัญญาท้องถิ่น	ด้านบริการชุมชนและ สังคม	แผนงานการศึกษา	สำนักงานปลัด	ทุกหน่วยงาน
			แผนงานเคหะและชุมชน	กองช่าง	
			แผนงานการศาสนาวัฒนธรรมและ นันทนาการ	สำนักงานปลัด	
๖	การพัฒนาด้าน การอนุรักษ์ ทรัพยากรธรรมชาติและ สิ่งแวดล้อม	ด้านบริการชุมชนและ สังคม	แผนงานการเกษตร	สำนักงานปลัด	ทุกหน่วยงาน
			แผนงานเคหะและชุมชน	กองช่าง	
			แผนงานสร้างความเข้มแข็งของ ชุมชน	สำนักงานปลัด	
๗	การพัฒนาด้าน การพัฒนาระบบการ บริหารจัดการองค์กร	ด้านบริหารทั่วไป ด้านบริการชุมชนและ สังคม	แผนงานบริหารงานทั่วไป	สำนักงานปลัด	ทุกหน่วยงาน
			แผนงานเคหะและชุมชน	กองคลัง	
			แผนงานการศาสนาวัฒนธรรมและ นันทนาการ	กองช่าง	

แผนพัฒนาท้องถิ่น (พ.ศ. ๒๕๖๑ - ๒๕๖๕)

โดยองค์การบริหารส่วนตำบลป่าร่อน อำเภอกาญจนดิษฐ์ จังหวัดสุราษฎร์ธานี

หน้า ๕

๕๖๖ - ๕๖๗

บัญชีสรุปโครงการพัฒนา
แผนพัฒนาท้องถิ่น (พ.ศ. ๒๕๖๖ - ๒๕๗๐)
องค์การบริหารส่วนตำบลปาร่อน อำเภอกาญจนดิษฐ์ จังหวัดสุราษฎร์ธานี

ยุทธศาสตร์	ปี ๒๕๖๖		ปี ๒๕๖๗		ปี ๒๕๖๘		ปี ๒๕๖๙		ปี ๒๕๗๐		รวม ๕ ปี	
	จำนวนโครงการ	งบประมาณ (บาท)	จำนวนโครงการ	งบประมาณ (บาท)	จำนวนโครงการ	งบประมาณ (บาท)	จำนวนโครงการ	งบประมาณ (บาท)	จำนวนโครงการ	งบประมาณ (บาท)	จำนวนโครงการ	งบประมาณ (บาท)
๑) ยุทธศาสตร์ด้านการพัฒนาโครงสร้างพื้นฐาน												
๑.๑ แผนงานอุตสาหกรรมและการโยธา	๑๕๕	๓๐,๓๐๗,๕๐๐	๘๗	๕๖,๓๓๓,๕๐๐	๘๓	๕๑,๗๘๗,๕๐๐	๗๐	๓๗,๑๓๘,๕๐๐	๖๔	๔๑,๔๖๓,๕๐๐	๔๕๙	๒๓๖,๙๘๐,๕๐๐
๑.๒ แผนงานเทพะและชุมชน	๑๕	๔,๑๕๐,๐๐๐	๑	๑๐,๐๐๐,๐๐๐	๑	๓๕๐,๐๐๐	๑	๑๐,๐๐๐,๐๐๐	๑	๓๕๐,๐๐๐	๑๙	๒๔,๘๙๐,๐๐๐
รวม	๑๗๐	๓๔,๔๕๗,๕๐๐	๘๘	๕๖,๓๓๓,๕๐๐	๘๔	๕๒,๑๓๗,๕๐๐	๗๑	๔๗,๑๓๘,๕๐๐	๖๕	๔๑,๘๑๓,๕๐๐	๔๗๘	๒๖๑,๘๗๐,๕๐๐
๒) ยุทธศาสตร์ด้านการพัฒนาเศรษฐกิจเพื่อส่งเสริมคุณภาพชีวิต												
๒.๑ แผนงานสร้างความเข้มแข็งของชุมชน	๓	๑๒๐,๐๐๐	๓	๑๒๐,๐๐๐	๓	๑๒๐,๐๐๐	๓	๑๒๐,๐๐๐	๓	๑๒๐,๐๐๐	๑๕	๖๐๐,๐๐๐
๒.๒ แผนงานเกษตร	๓	๑๒๐,๐๐๐	๓	๑๒๐,๐๐๐	๓	๑๒๐,๐๐๐	๓	๑๒๐,๐๐๐	๓	๑๒๐,๐๐๐	๑๕	๖๐๐,๐๐๐
รวม	๖	๒๔๐,๐๐๐	๖	๒๔๐,๐๐๐	๖	๒๔๐,๐๐๐	๖	๒๔๐,๐๐๐	๖	๒๔๐,๐๐๐	๓๐	๑,๒๐๐,๐๐๐

ยุทธศาสตร์	ปี ๒๕๖๖		ปี ๒๕๖๗		ปี ๒๕๖๘		ปี ๒๕๖๙		ปี ๒๕๗๐		รวม ๕ ปี	
	จำนวนโครงการ	งบประมาณ (บาท)	จำนวนโครงการ	งบประมาณ (บาท)	จำนวนโครงการ	งบประมาณ (บาท)	จำนวนโครงการ	งบประมาณ (บาท)	จำนวนโครงการ	งบประมาณ (บาท)	จำนวนโครงการ	งบประมาณ (บาท)
	๓) ยุทธศาสตร์ด้านการพัฒนาด้านสังคม											
๓.๑ แผนงานงบกลาง	๔	๑๑,๗๐๐,๐๐๐	๔	๑๒,๕๐๐,๐๐๐	๔	๑๓,๓๐๐,๐๐๐	๔	๑๔,๑๐๐,๐๐๐	๔	๑๔,๙๐๐,๐๐๐	๒๐	๖๖,๕๐๐,๐๐๐
๓.๒ แผนงานสาธารณสุข	๕	๘๑๐,๐๐๐	๘	๑,๗๑๐,๐๐๐	๕	๘๑๐,๐๐๐	๕	๘๑๐,๐๐๐	๕	๘๑๐,๐๐๐	๒๘	๔,๙๕๐,๐๐๐
๓.๓ แผนงานสังคมสงเคราะห์	๓	๒๕๐,๐๐๐	๓	๒๕๐,๐๐๐	๓	๒๕๐,๐๐๐	๓	๒๕๐,๐๐๐	๓	๒๕๐,๐๐๐	๑๕	๑,๒๕๐,๐๐๐
๓.๔ แผนงานสร้างเสริมสุขภาพและเข้มแข็งของชุมชน	๕	๓๑๐,๐๐๐	๕	๓๑๐,๐๐๐	๕	๓๑๐,๐๐๐	๕	๓๑๐,๐๐๐	๕	๓๑๐,๐๐๐	๒๕	๑,๕๕๐,๐๐๐
๓.๕ แผนงานการศึกษาวัฒนธรรมและนันทนาการ	๙	๑,๓๐๐,๐๐๐	๑๐	๑,๕๐๐,๐๐๐	๙	๑,๓๐๐,๐๐๐	๙	๑,๓๐๐,๐๐๐	๙	๑,๓๐๐,๐๐๐	๔๖	๖,๗๐๐,๐๐๐
๓.๖ แผนงานศิลปะและชุมชน	๑	๕๐๐,๐๐๐	๑	๕๐๐,๐๐๐	๑	๕๐๐,๐๐๐	๑	๕๐๐,๐๐๐	๑	๕๐๐,๐๐๐	๕	๒,๕๐๐,๐๐๐
๓.๗ แผนงานการรักษาความปลอดภัยใน	๘	๘๐๐,๐๐๐	๕	๔๐๐,๐๐๐	๕	๔๐๐,๐๐๐	๕	๔๐๐,๐๐๐	๕	๔๐๐,๐๐๐	๒๘	๒,๕๐๐,๐๐๐
รวม	๓๕	๑๕,๖๗๐,๐๐๐	๓๖	๑๗,๑๗๐,๐๐๐	๓๖	๑๖,๘๗๐,๐๐๐	๓๖	๑๗,๖๗๐,๐๐๐	๓๖	๑๘,๔๗๐,๐๐๐	๑๖๗	๘๕,๘๕๐,๐๐๐
๔) ยุทธศาสตร์ด้านการมีส่วนร่วมในการบริหาร												
๔.๑ แผนงานสร้างความเข้มแข็งของชุมชน	๑๒	๒,๘๓๐,๐๐๐	๖	๑,๓๓๐,๐๐๐	๖	๑,๓๓๐,๐๐๐	๖	๑,๓๓๐,๐๐๐	๖	๑,๓๓๐,๐๐๐	๓๖	๘,๒๕๐,๐๐๐
รวม	๑๒	๒,๘๓๐,๐๐๐	๖	๑,๓๓๐,๐๐๐	๖	๑,๓๓๐,๐๐๐	๖	๑,๓๓๐,๐๐๐	๖	๑,๓๓๐,๐๐๐	๓๖	๘,๒๕๐,๐๐๐
๕) ยุทธศาสตร์ด้านการศึกษา ศาสนา ประเพณีและ												
ภูมิปัญญาท้องถิ่น												
๕.๑ แผนงานการศึกษา	๑๔	๗,๔๓๒,๗๐๐	๑๗	๕,๙๕๐,๐๐๐	๑๔	๕,๖๔๐,๐๐๐	๑๔	๕,๖๔๐,๐๐๐	๑๔	๕,๖๔๐,๗๐๐	๗๓	๓๒,๐๘๕,๕๐๐
๕.๒ แผนงานศิลปะและชุมชน	๓	๘๐๐,๐๐๐	๓	๘๐๐,๐๐๐	๓	๘๐๐,๐๐๐	๓	๘๐๐,๐๐๐	๓	๘๐๐,๐๐๐	๑๕	๔,๐๐๐,๐๐๐
๕.๓ แผนงานการศึกษาวัฒนธรรมและนันทนาการ	๗	๓๔๕,๐๐๐	๗	๓๔๕,๐๐๐	๗	๓๔๕,๐๐๐	๗	๓๔๕,๐๐๐	๗	๓๔๕,๐๐๐	๓๕	๑,๗๒๕,๐๐๐
รวม	๒๔	๘,๕๗๗,๗๐๐	๒๗	๗,๐๘๕,๐๐๐	๒๔	๖,๗๘๕,๐๐๐	๒๔	๖,๗๘๕,๐๐๐	๒๔	๖,๘๒๕,๗๐๐	๑๒๓	๓๗,๘๑๐,๕๐๐

ยุทธศาสตร์	ปี ๒๕๖๖		ปี ๒๕๖๗		ปี ๒๕๖๘		ปี ๒๕๖๙		ปี ๒๕๗๐		รวม ๕ ปี	
	จำนวนโครงการ	งบประมาณ (บาท)	จำนวนโครงการ	งบประมาณ (บาท)	จำนวนโครงการ	งบประมาณ (บาท)	จำนวนโครงการ	งบประมาณ (บาท)	จำนวนโครงการ	งบประมาณ (บาท)	จำนวนโครงการ	งบประมาณ (บาท)
	๖) ยุทธศาสตร์ด้านการอนุรักษ์ทรัพยากรธรรมชาติ											
และสิ่งแวดล้อม												
๖.๑ แผนงานการเกษตร	๗	๓๒๐,๐๐๐	๗	๓๒๐,๐๐๐	๗	๓๒๐,๐๐๐	๗	๓๒๐,๐๐๐	๗	๓๒๐,๐๐๐	๓๕	๑,๖๐๐,๐๐๐
๖.๒ แผนงานสร้างความเข้มแข็งของชุมชน	๔	๒๒๐,๐๐๐	๔	๒๒๐,๐๐๐	๔	๒๒๐,๐๐๐	๔	๒๒๐,๐๐๐	๔	๒๒๐,๐๐๐	๒๐	๑,๑๐๐,๐๐๐
๖.๓ แผนงานทะเลและชุมชน	๑	๑๐๐,๐๐๐	๑	๑๐๐,๐๐๐	๑	๑๐๐,๐๐๐	๑	๑๐๐,๐๐๐	๑	๑๐๐,๐๐๐	๕	๕๐๐,๐๐๐
รวม	๑๒	๖๔๐,๐๐๐	๑๒	๖๔๐,๐๐๐	๑๒	๖๔๐,๐๐๐	๑๒	๖๔๐,๐๐๐	๑๒	๖๔๐,๐๐๐	๖๐	๓,๒๐๐,๐๐๐
๗) ยุทธศาสตร์ด้านการพัฒนาระบบการบริหารจัดการ												
องค์กร												
๗.๑ แผนงานบริหารงานทั่วไป	๖	๖๗๐,๐๐๐	๖	๖๗๐,๐๐๐	๖	๖๗๐,๐๐๐	๖	๖๗๐,๐๐๐	๖	๖๗๐,๐๐๐	๓๐	๓,๓๕๐,๐๐๐
๗.๒ แผนงานการศาสนาวัฒนธรรมและนันทนาการ	๑	๕๐๐,๐๐๐	๑	๕๐๐,๐๐๐	๑	๕๐๐,๐๐๐	๑	๕๐๐,๐๐๐	๑	๕๐๐,๐๐๐	๕	๒,๕๐๐,๐๐๐
๗.๓ แผนงานทะเลและชุมชน	๒	๒๐๐,๐๐๐	๒	๒๐๐,๐๐๐	๒	๒๐๐,๐๐๐	๒	๒๐๐,๐๐๐	๒	๒๐๐,๐๐๐	๑๐	๑,๐๐๐,๐๐๐
รวม	๙	๑,๓๗๐,๐๐๐	๙	๑,๓๗๐,๐๐๐	๙	๑,๓๗๐,๐๐๐	๙	๑,๓๗๐,๐๐๐	๙	๑,๓๗๐,๐๐๐	๔๕	๖,๘๕๐,๐๐๐
รวมทั้งสิ้น	๒๖๘	๑๐๓,๙๒๕,๒๐๐	๑๘๔	๘๕,๑๖๘,๕๐๐	๑๗๓	๖๙,๓๗๒,๕๐๐	๑๖๐	๗๕,๑๕๓,๕๐๐	๑๕๔	๗๒,๔๑๑,๒๐๐	๙๓๙	๔๐๕,๐๓๐,๙๐๐

๒. บัญชีโครงการพัฒนาท้องถิ่น

แบบ ผ. ๐๒

รายละเอียดโครงการพัฒนา

แผนพัฒนาท้องถิ่น (พ.ศ. ๒๕๖๖ - ๒๕๗๐)

องค์การบริหารส่วนตำบลปาร่อน อำเภอกาญจนดิษฐ์ จังหวัดสุราษฎร์ธานี

ก. ยุทธศาสตร์จังหวัดสุราษฎร์ธานี ที่ ๓ การเชื่อมโยงเส้นทางคมนาคมและศูนย์โลจิสติกส์ (Logistics) ภาคใต้ตอนบน

ข. ยุทธศาสตร์การพัฒนาขององค์กรปกครองส่วนท้องถิ่นในเขตจังหวัด ที่ ๓ การพัฒนาโครงสร้างพื้นฐาน

ยุทธศาสตร์การพัฒนาขององค์การบริหารส่วนตำบลปาร่อน ที่ ๑ การพัฒนาโครงสร้างพื้นฐาน

๑.๑ แผนงานอุตสาหกรรมและการโยธา

ที่	โครงการ	วัตถุประสงค์	เป้าหมาย (ผลผลิตของโครงการ)	งบประมาณและที่มา					ตัวชี้วัด (KPI)	ผลที่คาดว่าจะได้รับ	หน่วยงาน รับผิดชอบหลัก
				๒๕๖๖ (บาท)	๒๕๖๗ (บาท)	๒๕๖๘ (บาท)	๒๕๖๙ (บาท)	๒๕๗๐ (บาท)			
๑	โครงการก่อสร้างถนนคอนกรีตเสริมเหล็กสายซอยบ้านล่าง หมู่ที่ ๑ ตำบลปาร่อน	เพื่อให้ประชาชนได้มีเส้นทางสัญจรที่สะดวก ปลอดภัย	ก่อสร้างถนน คสล. ขนาดกว้าง ๔ เมตร ระยะทาง ๒๕๐ เมตร หน้า ๐.๑๕ เมตร	๕๒๐,๐๐๐ (งบฯ ๕๕๐ เมตร)	-	-	-	-	มีถนนที่สะดวก ปลอดภัย เพิ่มขึ้น ๑ สาย	ประชาชน มีเส้นทางสัญจรที่สะดวก ปลอดภัย	กองช่าง
๒	โครงการปรับปรุงถนนสายซอยแม่แดง - คลองยาย หมู่ที่ ๑ ตำบลปาร่อน	เพื่อให้ประชาชนได้มีเส้นทางสัญจรที่สะดวก ปลอดภัย	ปรับปรุงถนน ขนาดกว้าง ๔ เมตร ระยะทาง ๑,๒๐๐ เมตร หน้า ๐.๑๐ เมตร	๕๗๐,๐๐๐ (งบฯ ๑,๒๐๐ เมตร)	๕๗๐,๐๐๐ (งบฯ ๑,๒๐๐ เมตร)	๕๗๐,๐๐๐ (งบฯ ๑,๒๐๐ เมตร)	๕๗๐,๐๐๐ (งบฯ ๑,๒๐๐ เมตร)	๕๗๐,๐๐๐ (งบฯ ๑,๒๐๐ เมตร)	มีถนนที่สะดวก ปลอดภัย เพิ่มขึ้น ๑ สาย	ประชาชน มีเส้นทางสัญจรที่สะดวก ปลอดภัย	กองช่าง

- ก. ยุทธศาสตร์จังหวัดสุราษฎร์ธานี ที่ ๓ การเชื่อมโยงเส้นทางคมนาคมและศูนย์โลจิสติกส์ (Logistics) ภาคใต้ตอนบน
- ข. ยุทธศาสตร์การพัฒนาขององค์กรปกครองส่วนท้องถิ่นในเขตจังหวัด ที่ ๓ การพัฒนาโครงสร้างพื้นฐาน
- ยุทธศาสตร์การบริหารจัดการส่วนตำบลปาร์อน ที่ ๑ การพัฒนาโครงสร้างพื้นฐาน

๑.๑ แผนงานอุตสาหกรรมและการโยธา

ที่	โครงการ	วัตถุประสงค์	เป้าหมาย (ผลผลิตของโครงการ)	งบประมาณและที่มา					ตัวชี้วัด (KPI)	ผลที่คาดว่าจะได้รับ	หน่วยงาน รับผิดชอบหลัก
				๒๕๖๖ (บาท)	๒๕๖๗ (บาท)	๒๕๖๘ (บาท)	๒๕๖๙ (บาท)	๒๕๗๐ (บาท)			
๓	โครงการปรับปรุงถนน สายขอยบดง - ขอยภูมิธรรม หมู่ที่ ๑ ตำบลปาร์อน	เพื่อให้ประชาชน ได้มีเส้นทางสัญจร ที่สะดวก ปลอดภัย	ปรับปรุงถนน ขนาดกว้าง ๔ เมตร ระยะทาง ๘๐๐ เมตร หนา ๐.๑๐ เมตร	๓๑๐,๐๐๐ (งบฯ ๘๐๐ เมตร)	๓๑๐,๐๐๐ (งบฯ ๘๐๐ เมตร)	๓๑๐,๐๐๐ (งบฯ ๘๐๐ เมตร)	๓๑๐,๐๐๐ (งบฯ ๘๐๐ เมตร)	๓๑๐,๐๐๐ (งบฯ ๘๐๐ เมตร)	มีถนนที่ สะดวก ปลอดภัย เพิ่มขึ้น ๑ สาย	ประชาชน มีเส้นทางสัญจร ที่สะดวก ปลอดภัย	กองช่าง
๔	โครงการก่อสร้างถนน คอนกรีตเสริมเหล็ก สายขอยตาโฉง หมู่ที่ ๑ ตำบลปาร์อน	เพื่อให้ประชาชน ได้มีเส้นทางสัญจร ที่สะดวก ปลอดภัย	ก่อสร้างถนน คสล. ขนาดกว้าง ๓.๕ เมตร ระยะทาง ๘๐ เมตร หนา ๐.๑๕ เมตร	๑๖๐,๐๐๐ (งบฯ ๘๐ เมตร)	-	-	-	-	มีถนนที่ สะดวก ปลอดภัย เพิ่มขึ้น ๑ สาย	ประชาชน มีเส้นทางสัญจร ที่สะดวก ปลอดภัย	กองช่าง
๕	โครงการก่อสร้างถนน คอนกรีตเสริมเหล็ก สายขอยแม่เหลง - บนดง หมู่ที่ ๑ ตำบลปาร์อน	เพื่อให้ประชาชน ได้มีเส้นทางสัญจร ที่สะดวก ปลอดภัย	ก่อสร้างถนน คสล. ขนาดกว้าง ๔ เมตร ระยะทาง ๑,๖๐๐ เมตร หนา ๐.๑๕ เมตร	๕๓๐,๐๐๐ (งบฯ ๖๕๐ เมตร)	๕๓๐,๐๐๐ (งบฯ ๖๕๐ เมตร)	๔๖๐,๐๐๐ (งบฯ ๕๐๐ เมตร)	-	-	มีถนนที่ สะดวก ปลอดภัย เพิ่มขึ้น ๑ สาย	ประชาชน มีเส้นทางสัญจร ที่สะดวก ปลอดภัย	กองช่าง

- ก. ยุทธศาสตร์จังหวัดสุราษฎร์ธานี ที่ ๓ การเชื่อมโยงเส้นทางคมนาคมและศูนย์โลจิสติกส์ (Logistics) ภาคใต้ตอนบน
- ข. ยุทธศาสตร์การพัฒนาขององค์กรปกครองส่วนท้องถิ่นในเขตจังหวัด ที่ ๓ การพัฒนาโครงข่ายพื้นฐาน
- ยุทธศาสตร์การพัฒนาระบบการบริการส่วนตำบลปาร์อน ที่ ๑ การพัฒนาโครงข่ายพื้นฐาน

๑.๑ แผนงานอุตสาหกรรมและการโยธา

ที่	โครงการ	วัตถุประสงค์	เป้าหมาย (ผลผลิตของโครงการ)	งบประมาณและที่มา					ตัวชี้วัด (KPI)	ผลที่คาดว่าจะได้รับ	หน่วยงาน รับผิดชอบหลัก
				๒๕๖๖ (บาท)	๒๕๖๗ (บาท)	๒๕๖๘ (บาท)	๒๕๖๙ (บาท)	๒๕๗๐ (บาท)			
๖	โครงการปรับปรุงถนนสายซอยแม่เหล็ก - ท่าเพียง หมู่ที่ ๑ ตำบลปาร์อน	เพื่อให้ประชาชนได้มีเส้นทางสัญจรที่สะดวก ปลอดภัย	ปรับปรุงถนนขนาดกว้าง ๔ เมตร ระยะทาง ๕๐๐ เมตร หน้า ๐.๑๐ เมตร	๑๗๐,๐๐๐ (งบฯ ๕๐๐ เมตร)	๑๗๐,๐๐๐ (งบฯ ๕๐๐ เมตร)	๑๗๐,๐๐๐ (งบฯ ๕๐๐ เมตร)	๑๗๐,๐๐๐ (งบฯ ๕๐๐ เมตร)	๑๗๐,๐๐๐ (งบฯ ๕๐๐ เมตร)	มีถนนที่สะดวก ปลอดภัยเพิ่มขึ้น ๑ สาย	ประชาชน มีเส้นทางสัญจรที่สะดวก ปลอดภัย	กองช่าง
๗	โครงการก่อสร้างถนนคอนกรีตเสริมเหล็กสายแม่เหล็ก - ท่าเพียง หมู่ที่ ๑ ตำบลปาร์อน	เพื่อให้ประชาชนได้มีเส้นทางสัญจรที่สะดวก ปลอดภัย	ก่อสร้างถนน คสล. ขนาดกว้าง ๓.๕ เมตร ระยะทาง ๕๐๐ เมตร หน้า ๐.๑๕ เมตร	๕๓๐,๐๐๐ (งบฯ ๒๕๐ เมตร)	๕๓๐,๐๐๐ (งบฯ ๒๕๐ เมตร)	-	-	-	มีถนนที่สะดวก ปลอดภัยเพิ่มขึ้น ๑ สาย	ประชาชน มีเส้นทางสัญจรที่สะดวก ปลอดภัย	กองช่าง
๘	โครงการขุดเจาะบ่อบาดล หมู่ที่ ๑ ตำบลปาร์อน	เพื่อให้ประชาชน หมู่ที่ ๑ มีน้ำใช้ทั่วถึง	ขุดเจาะบ่อบาดล	๖๕๐,๐๐๐	-	-	-	-	ขุดเจาะบ่อบาดล	ประชาชน หมู่ที่ ๑ มีน้ำใช้ทั่วถึง	กองช่าง

- ก. ยุทธศาสตร์จังหวัดสุราษฎร์ธานี ที่ ๓ การเชื่อมโยงเส้นทางคมนาคมและศูนย์กลางโลจิสติกส์ (Logistics) ภาคใต้ตอนบน
- ข. ยุทธศาสตร์การพัฒนาขององค์กรปกครองส่วนท้องถิ่นในเขตจังหวัด ที่ ๓ การพัฒนาโครงสร้างพื้นฐาน
- ยุทธศาสตร์การบริหารส่วนตำบลปำร่อน ที่ ๑ การพัฒนาโครงสร้างพื้นฐาน

๑.๑ แผนงานอุตสาหกรรมและการโยธา

ที่	โครงการ	วัตถุประสงค์	เป้าหมาย (ผลผลิตของโครงการ)	งบประมาณและที่มา					ตัวชี้วัด (KPI)	ผลที่คาดว่าจะได้รับ	หน่วยงาน รับผิดชอบหลัก
				๒๕๖๖ (บาท)	๒๕๖๗ (บาท)	๒๕๖๘ (บาท)	๒๕๖๙ (บาท)	๒๕๗๐ (บาท)			
๙	โครงการก่อสร้างถนนคอนกรีตเสริมเหล็กสายวัดสวาด - ฝ่ายคลอง หมู่ที่ ๒ ตำบลปำร่อน	เพื่อให้ประชาชนได้มีเส้นทางสัญจรที่สะดวก ปลอดภัย	ก่อสร้างถนน คสล. ขนาดกว้าง ๕ เมตร ระยะทาง ๒,๐๐๐ เมตร หนา ๐.๑๕ เมตร	๖๖๐,๐๐๐ (งบฯ ๕๕๐,๐๐๐)	๖๖๐,๐๐๐ (งบฯ ๕๕๐,๐๐๐)	๖๖๐,๐๐๐ (งบฯ ๕๕๐,๐๐๐)	๖๖๐,๐๐๐ (งบฯ ๕๕๐,๐๐๐)	๖๖๐,๐๐๐ (งบฯ ๕๕๐,๐๐๐)	มีถนนที่สะดวก ปลอดภัย เพิ่มขึ้น ๑ สาย	ประชาชน มีเส้นทางสัญจรที่สะดวก ปลอดภัย	กองช่าง
๑๐	โครงการก่อสร้างถนนคอนกรีตเสริมเหล็กสายวัดสวาด - ฝ่ายคลอง หมู่ที่ ๒ ตำบลปำร่อน	เพื่อให้ประชาชนได้มีเส้นทางสัญจรที่สะดวก ปลอดภัย	ก่อสร้างถนน คสล. ขนาดกว้าง ๕ เมตร ระยะทาง ๒,๐๐๐ เมตร หนา ๐.๑๕ เมตร	๖๖๐,๐๐๐ (งบฯ ๕๕๐,๐๐๐)	๖๖๐,๐๐๐ (งบฯ ๕๕๐,๐๐๐)	๖๖๐,๐๐๐ (งบฯ ๕๕๐,๐๐๐)	๖๖๐,๐๐๐ (งบฯ ๕๕๐,๐๐๐)	๖๖๐,๐๐๐ (งบฯ ๕๕๐,๐๐๐)	มีถนนที่สะดวก ปลอดภัย เพิ่มขึ้น ๑ สาย	ประชาชน มีเส้นทางสัญจรที่สะดวก ปลอดภัย	กองช่าง
๑๑	โครงการปรับปรุงถนนสายขอยัดสวาด - ในเขา หมู่ที่ ๒ ตำบลปำร่อน	เพื่อให้ประชาชนได้มีเส้นทางสัญจรที่สะดวก ปลอดภัย	ปรับปรุงถนน ขนาดกว้าง ๔ เมตร ระยะทาง ๓,๐๐๐ เมตร หนา ๐.๑๐ เมตร	๑,๑๗๐,๐๐๐ (งบฯ ๓,๐๐๐)	๑,๑๗๐,๐๐๐ (งบฯ ๓,๐๐๐)	๑,๑๗๐,๐๐๐ (งบฯ ๓,๐๐๐)	๑,๑๗๐,๐๐๐ (งบฯ ๓,๐๐๐)	๑,๑๗๐,๐๐๐ (งบฯ ๓,๐๐๐)	มีถนนที่สะดวก ปลอดภัย เพิ่มขึ้น ๑ สาย	ประชาชน มีเส้นทางสัญจรที่สะดวก ปลอดภัย	กองช่าง

- ก. ยุทธศาสตร์จังหวัดสุราษฎร์ธานี ที่ ๓ การเชื่อมโยงเส้นทางคมนาคมและศูนย์โลจิสติกส์ (Logistics) ภาคใต้ตอนบน
- ข. ยุทธศาสตร์การพัฒนาขององค์กรปกครองส่วนท้องถิ่นในเขตจังหวัด ที่ ๓ การพัฒนาโครงสร้างพื้นฐาน
- ยุทธศาสตร์การพัฒนาระบบการปกครองส่วนท้องถิ่นที่ ๑ การพัฒนาโครงสร้างพื้นฐาน

๑.๑ แผนงานอุตสาหกรรมและการโยธา

ที่	โครงการ	วัตถุประสงค์	เป้าหมาย (ผลผลิตของโครงการ)	งบประมาณและที่มา					ตัวชี้วัด (KPI)	ผลที่คาดว่าจะได้รับ	หน่วยงาน รับผิดชอบหลัก
				๒๕๖๖ (บาท)	๒๕๖๗ (บาท)	๒๕๖๘ (บาท)	๒๕๖๙ (บาท)	๒๕๗๐ (บาท)			
๑๒	โครงการปรับปรุงถนนสายซอยวัดสวาด-หน้าเขาล่าง หมู่ที่ ๒ ตำบลปาร์อน	เพื่อให้ประชาชนได้มีเส้นทางสัญจรที่สะดวก ปลอดภัย	ปรับปรุงถนนขนาดกว้าง ๔ เมตร ระยะทาง ๒,๐๐๐ เมตร หน้า ๐.๑๐ เมตร	๓๘๐,๐๐๐ (งบฯ ๒,๐๐๐ เมตร)	๓๘๐,๐๐๐ (งบฯ ๒,๐๐๐ เมตร)	๓๘๐,๐๐๐ (งบฯ ๒,๐๐๐ เมตร)	๓๘๐,๐๐๐ (งบฯ ๒,๐๐๐ เมตร)	๓๘๐,๐๐๐ (งบฯ ๒,๐๐๐ เมตร)	มีถนนที่สะดวก ปลอดภัย เพิ่มขึ้น ๑ สาย	ประชาชน มีเส้นทางสัญจรที่สะดวก ปลอดภัย	กองช่าง
๑๓	โครงการปรับปรุงถนนสายซอยวัดสวาด - โนเขา (แยกคลองกะเตะ) หมู่ที่ ๒ ตำบลปาร์อน	เพื่อให้ประชาชนได้มีเส้นทางสัญจรที่สะดวก ปลอดภัย	ปรับปรุงถนนขนาดกว้าง ๔ เมตร ระยะทาง ๓๐๐ เมตร หน้า ๐.๑๐ เมตร	๒๗๐,๐๐๐ (งบฯ ๓๐๐ เมตร)	๒๗๐,๐๐๐ (งบฯ ๓๐๐ เมตร)	๒๗๐,๐๐๐ (งบฯ ๓๐๐ เมตร)	๒๗๐,๐๐๐ (งบฯ ๓๐๐ เมตร)	๒๗๐,๐๐๐ (งบฯ ๓๐๐ เมตร)	มีถนนที่สะดวก ปลอดภัย เพิ่มขึ้น ๑ สาย	ประชาชน มีเส้นทางสัญจรที่สะดวก ปลอดภัย	กองช่าง
๑๔	โครงการปรับปรุงถนนสายซอย ๑๖ - คลองกะเตะ หมู่ที่ ๒ ตำบลปาร์อน	เพื่อให้ประชาชนได้มีเส้นทางสัญจรที่สะดวก ปลอดภัย	ปรับปรุงถนนขนาดกว้าง ๔ เมตร ระยะทาง ๓๐๐ เมตร หน้า ๐.๑๐ เมตร	๒๗๐,๐๐๐ (งบฯ ๓๐๐ เมตร)	๒๗๐,๐๐๐ (งบฯ ๓๐๐ เมตร)	๒๗๐,๐๐๐ (งบฯ ๓๐๐ เมตร)	๒๗๐,๐๐๐ (งบฯ ๓๐๐ เมตร)	๒๗๐,๐๐๐ (งบฯ ๓๐๐ เมตร)	มีถนนที่สะดวก ปลอดภัย เพิ่มขึ้น ๑ สาย	ประชาชน มีเส้นทางสัญจรที่สะดวก ปลอดภัย	กองช่าง

- ก. ยุทธศาสตร์จังหวัดสุราษฎร์ธานี ที่ ๓ การเชื่อมโยงเส้นทางคมนาคมและศูนย์โลจิสติกส์ (Logistics) ภาคใต้ตอนบน
- ข. ยุทธศาสตร์การพัฒนาขององค์กรปกครองส่วนท้องถิ่นในเขตจังหวัด ที่ ๓ การพัฒนาโครงสร้างพื้นฐาน
- ยุทธศาสตร์การบริหารการส่วนท้องถิ่นที่ ๑ การพัฒนาโครงสร้างพื้นฐาน

๑.๑ แผนงานอุตสาหกรรมและการโยธา

ที่	โครงการ	วัตถุประสงค์	เป้าหมาย (ผลผลิตของโครงการ)	งบประมาณและที่มา						ตัวชี้วัด (KPI)	ผลที่คาดว่าจะได้รับ	หน่วยงาน รับผิดชอบหลัก
				๒๕๖๖ (บาท)	๒๕๖๗ (บาท)	๒๕๖๘ (บาท)	๒๕๖๙ (บาท)	๒๕๗๐ (บาท)				
๑๕	โครงการปรับปรุงถนนสายชอยยอตของหมู่ที่ ๒ ตำบลปาร์อน	เพื่อให้ประชาชนได้มีเส้นทางสัญจรที่สะดวก ปลอดภัย	ปรับปรุงถนนขนาดกว้าง ๔ เมตร ระยะทาง ๕๐๐ เมตร หน้า ๐.๑๐ เมตร	๑๕๐,๐๐๐ (งบฯ ๕๐๐ เม.ตร)	๑๕๐,๐๐๐ (งบฯ ๕๐๐ เม.ตร)	๑๕๐,๐๐๐ (งบฯ ๕๐๐ เม.ตร)	๑๕๐,๐๐๐ (งบฯ ๕๐๐ เม.ตร)	๑๕๐,๐๐๐ (งบฯ ๕๐๐ เม.ตร)	มีถนนที่สะดวก ปลอดภัย เพิ่มขึ้น ๑ สาย	ประชาชน มีเส้นทางสัญจรที่สะดวก ปลอดภัย	กองช่าง	
๑๖	โครงการบุกเบิกถนนสายหน้าโรงเรียน-เขาพนมตรอน หมู่ที่ ๒ ตำบลปาร์อน	เพื่อให้ประชาชนได้มีเส้นทางสัญจรที่สะดวก ปลอดภัย	บุกเบิกถนนขนาดกว้าง ๔ เมตร ระยะทาง ๒,๐๐๐ เมตร หน้า ๐.๑๐ เมตร	๕๕๐,๐๐๐ (งบฯ ๑,๐๐๐ เม.ตร)	๕๕๐,๐๐๐ (งบฯ ๑,๐๐๐ เม.ตร)	-	-	-	มีถนนที่สะดวก ปลอดภัย เพิ่มขึ้น ๑ สาย	ประชาชน มีเส้นทางสัญจรที่สะดวก ปลอดภัย	กองช่าง	
๑๗	โครงการวางท่อระบายน้ำ คลส.สยวัดสวาด-หน้าเขากลาง หมู่ที่ ๒ ตำบลปาร์อน	เพื่อระบายน้ำได้ดี บรรเทาปัญหาน้ำท่วมขัง	วางท่อ คลส.ขนาด ๘๐ x ๑๐๐ จำนวน ๒ จุด	๘๐,๐๐๐	-	-	-	-	วางท่อ คลส. จำนวน ๒ จุด	สามารถบรรเทาปัญหาน้ำท่วมขัง	กองช่าง	

- ก. ยุทธศาสตร์จังหวัดสุราษฎร์ธานี ที่ ๓ การเชื่อมโยงเส้นทางคมนาคมและศูนย์โลจิสติกส์ (Logistics) ภาคใต้ตอนบน
- ข. ยุทธศาสตร์การพัฒนาขององค์กรปกครองส่วนท้องถิ่นในเขตจังหวัด ที่ ๓ การพัฒนาโครงสร้างพื้นฐาน
- ยุทธศาสตร์องค์การบริหารส่วนตำบลบ่อแร่ตอนที่ ๑ การพัฒนาโครงสร้างพื้นฐาน

๑.๑ แผนงานอุตสาหกรรมและการโยธา

ที่	โครงการ	วัตถุประสงค์	เป้าหมาย (ผลผลิตของโครงการ)	งบประมาณและที่มา					ตัวชี้วัด (KPI)	ผลที่คาดว่าจะได้รับ	หน่วยงาน รับผิดชอบหลัก
				๒๕๖๖ (บาท)	๒๕๖๗ (บาท)	๒๕๖๘ (บาท)	๒๕๖๙ (บาท)	๒๕๗๐ (บาท)			
๑๘	โครงการก่อสร้างท่อเหลี่ยม คสล.หัวสายมด หมู่ที่ ๒ ตำบลบ่อแร่	เพื่อระบายน้ำได้ดี บรรเทาปัญหา น้ำท่วมขัง	ก่อสร้างท่อเหลี่ยม คสล. ขนาดกว้าง ๑.๘ x ๑.๘ จำนวน ๒ ช่องทาง	๔๐๐,๐๐๐	-	-	-	-	ก่อสร้าง ท่อเหลี่ยม คสล.	สามารถ บรรเทาปัญหา น้ำท่วมขัง	กองช่าง
๑๙	โครงการปรับปรุงถนน สายบ้านนายประเสริฐ-ศิริรอบ หมู่ที่ ๓ ตำบลบ่อแร่	เพื่อให้ประชาชน ได้มีเส้นทางสัญจร ที่สะดวก ปลอดภัย	ปรับปรุงถนน ขนาดกว้าง ๕ เมตร ระยะทาง ๑,๐๐๐ เมตร หนา ๐.๑๐ เมตร	๔๙๐,๐๐๐ (งบฯ ๓,๐๐๐ บาท)	๔๙๐,๐๐๐ (งบฯ ๓,๐๐๐ บาท)	๔๙๐,๐๐๐ (งบฯ ๓,๐๐๐ บาท)	๔๙๐,๐๐๐ (งบฯ ๓,๐๐๐ บาท)	๔๙๐,๐๐๐ (งบฯ ๓,๐๐๐ บาท)	มีถนนที่ สะดวก ปลอดภัย เพิ่มขึ้น ๑ สาย	ประชาชน มีเส้นทางสัญจร ที่สะดวก ปลอดภัย	กองช่าง
๒๐	โครงการปรับปรุงถนน สายบ้านนายไสว - บ่อตุ๊กรัง หมู่ที่ ๓ ตำบลบ่อแร่	เพื่อให้ประชาชน ได้มีเส้นทางสัญจร ที่สะดวก ปลอดภัย	ปรับปรุงถนน ขนาดกว้าง ๔ เมตร ระยะทาง ๑,๕๐๐ เมตร หนา ๐.๑๐ เมตร	๕๘๐,๐๐๐ (งบฯ ๓,๕๐๐ บาท)	๕๘๐,๐๐๐ (งบฯ ๓,๕๐๐ บาท)	๕๘๐,๐๐๐ (งบฯ ๓,๕๐๐ บาท)	๕๘๐,๐๐๐ (งบฯ ๓,๕๐๐ บาท)	๕๘๐,๐๐๐ (งบฯ ๓,๕๐๐ บาท)	มีถนนที่ สะดวก ปลอดภัย เพิ่มขึ้น ๑ สาย	ประชาชน มีเส้นทางสัญจร ที่สะดวก ปลอดภัย	กองช่าง

- ก. ยุทธศาสตร์จังหวัดสุราษฎร์ธานี ที่ ๓ การเชื่อมโยงเส้นทางคมนาคมและศูนย์โลจิสติกส์ (Logistics) ภาคใต้ตอนบน
- ข. ยุทธศาสตร์การพัฒนาขององค์กรปกครองส่วนท้องถิ่นในเขตจังหวัด ที่ ๓ การพัฒนาโครงสร้างพื้นฐาน
ยุทธศาสตร์การพัฒนาขององค์กรบริหารส่วนตำบลปาร์อน ที่ ๑ การพัฒนาโครงสร้างพื้นฐาน

๑.๑ แผนงานอุตสาหกรรมและการโยธา

ที่	โครงการ	วัตถุประสงค์	เป้าหมาย (ผลผลิตของโครงการ)	งบประมาณและที่มา					ตัวชี้วัด (KPI)	ผลที่คาดว่าจะได้รับ	หน่วยงาน รับผิดชอบหลัก
				๒๕๖๖ (บาท)	๒๕๖๗ (บาท)	๒๕๖๘ (บาท)	๒๕๖๙ (บาท)	๒๕๗๐ (บาท)			
๒๑	โครงการปรับปรุงถนน สายศาลาเฉลิมพระเกียรติ - บ้านโน้ว หมู่ที่ ๓ ตำบลปาร์อน	เพื่อให้ประชาชน ได้มีเส้นทางสัญจร ที่สะดวก ปลอดภัย	ปรับปรุงถนน ขนาดกว้าง ๔ เมตร ระยะทาง ๘๐๐ เมตร หนา ๐.๑๐ เมตร	๓๑๐,๐๐๐ (งบฯ ๕๐๐ เมตร)	๓๑๐,๐๐๐ (งบฯ ๕๐๐ เมตร)	๓๑๐,๐๐๐ (งบฯ ๕๐๐ เมตร)	๓๑๐,๐๐๐ (งบฯ ๕๐๐ เมตร)	๓๑๐,๐๐๐ (งบฯ ๕๐๐ เมตร)	มีถนนที่ สะดวก ปลอดภัย เพิ่มขึ้น ๑ สาย	ประชาชน มีเส้นทางสัญจร ที่สะดวก ปลอดภัย	กองช่าง
๒๒	โครงการปรับปรุงถนน สายทอบก - คลองสระ หมู่ที่ ๓ ตำบลปาร์อน	เพื่อให้ประชาชน ได้มีเส้นทางสัญจร ที่สะดวก ปลอดภัย	ปรับปรุงถนน ขนาดกว้าง ๕ เมตร ระยะทาง ๗๐๐ เมตร หนา ๐.๑๐ เมตร	๓๔๐,๐๐๐ (งบฯ ๗๐๐ เมตร)	๓๔๐,๐๐๐ (งบฯ ๗๐๐ เมตร)	๓๔๐,๐๐๐ (งบฯ ๗๐๐ เมตร)	๓๔๐,๐๐๐ (งบฯ ๗๐๐ เมตร)	๓๔๐,๐๐๐ (งบฯ ๗๐๐ เมตร)	มีถนนที่ สะดวก ปลอดภัย เพิ่มขึ้น ๑ สาย	ประชาชน มีเส้นทางสัญจร ที่สะดวก ปลอดภัย	กองช่าง
๒๓	โครงการปรับปรุงถนน สายในเหมือง หมู่ที่ ๓ ตำบลปาร์อน	เพื่อให้ประชาชน ได้มีเส้นทางสัญจร ที่สะดวก ปลอดภัย	ปรับปรุงถนน ขนาดกว้าง ๔ เมตร ระยะทาง ๕๐๐ เมตร หนา ๐.๑๐ เมตร	๑๕๖,๐๐๐ (งบฯ ๕๐๐ เมตร)	๑๕๖,๐๐๐ (งบฯ ๕๐๐ เมตร)	๑๕๖,๐๐๐ (งบฯ ๕๐๐ เมตร)	๑๕๖,๐๐๐ (งบฯ ๕๐๐ เมตร)	๑๕๖,๐๐๐ (งบฯ ๕๐๐ เมตร)	มีถนนที่ สะดวก ปลอดภัย เพิ่มขึ้น ๑ สาย	ประชาชน มีเส้นทางสัญจร ที่สะดวก ปลอดภัย	กองช่าง

- ก. ยุทธศาสตร์จังหวัดสุราษฎร์ธานี ที่ ๓ การเชื่อมโยงเส้นทางคมนาคมและศูนย์โลจิสติกส์ (Logistics) ภาคใต้ตอนบน
- ข. ยุทธศาสตร์การพัฒนาขององค์กรปกครองส่วนท้องถิ่นในเขตจังหวัด ที่ ๓ การพัฒนาโครงสร้างพื้นฐาน
- ยุทธศาสตร์การบริหารส่วนตำบลปาร์อน ที่ ๑ การพัฒนาโครงสร้างพื้นฐาน

๑.๑ แผนงานอุตสาหกรรมและการโยธา

ที่	โครงการ	วัตถุประสงค์	เป้าหมาย (ผลผลิตของโครงการ)	งบประมาณและที่มา					ตัวชี้วัด (KPI)	ผลที่คาดว่าจะได้รับ	หน่วยงาน รับผิดชอบหลัก
				๒๕๖๖ (บาท)	๒๕๖๗ (บาท)	๒๕๖๘ (บาท)	๒๕๖๙ (บาท)	๒๕๗๐ (บาท)			
๒๔	โครงการก่อสร้างถนนคอนกรีตเสริมเหล็กสายหน้าเขาเงา - เขาเคียม หมู่ที่ ๓ ตำบลปาร์อน	เพื่อให้ประชาชนได้มีเส้นทางสัญจรที่สะดวก ปลอดภัย	ก่อสร้างถนน คสล. ขนาดกว้าง ๕ เมตร ระยะทาง ๗๐๐ เมตร หนา ๐.๑๕ เมตร	๖๖๐,๐๐๐ (ระยะ ๕๕๐ เมตร)	๖๖๐,๐๐๐ (ระยะ ๑๕๐ เมตร)	๕๓๐,๐๐๐ (ระยะ ๕๐๐ เมตร)	-	-	มีถนนที่สะดวก ปลอดภัย เพิ่มขึ้น ๑ สาย	กองช่าง	
๒๕	โครงการก่อสร้างถนนคอนกรีตเสริมเหล็กสายหน้าเขาเงา - คลองสระ หมู่ที่ ๓ ตำบลปาร์อน	เพื่อให้ประชาชนได้มีเส้นทางสัญจรที่สะดวก ปลอดภัย	ก่อสร้างถนน คสล. ขนาดกว้าง ๕ เมตร ระยะทาง ๗๐๐ เมตร หนา ๐.๑๕ เมตร	๖๖๐,๐๐๐ (ระยะ ๕๕๐ เมตร)	๖๖๐,๐๐๐ (ระยะ ๕๕๐ เมตร)	๕๓๐,๐๐๐ (ระยะ ๕๐๐ เมตร)	-	-	มีถนนที่สะดวก ปลอดภัย เพิ่มขึ้น ๑ สาย	กองช่าง	
๒๖	โครงการก่อสร้างถนนคอนกรีตเสริมเหล็กสายพุทธพิชัย - วัดสวาด หมู่ที่ ๓ ตำบลปาร์อน	เพื่อให้ประชาชนได้มีเส้นทางสัญจรที่สะดวก ปลอดภัย	ก่อสร้างถนน คสล. ขนาดกว้าง ๕ เมตร ระยะทาง ๗๐๐ เมตร หนา ๐.๑๕ เมตร	๖๖๐,๐๐๐ (ระยะ ๕๕๐ เมตร)	๖๖๐,๐๐๐ (ระยะ ๕๕๐ เมตร)	๕๓๐,๐๐๐ (ระยะ ๕๐๐ เมตร)	-	-	มีถนนที่สะดวก ปลอดภัย เพิ่มขึ้น ๑ สาย	กองช่าง	

- ก. ยุทธศาสตร์จังหวัดสุราษฎร์ธานี ที่ ๓ การเชื่อมโยงเส้นทางคมนาคมและศูนย์โลจิสติกส์ (Logistics) ภาคใต้ตอนบน
- ข. ยุทธศาสตร์การพัฒนาขององค์กรปกครองส่วนท้องถิ่นในเขตจังหวัด ที่ ๓ การพัฒนาโครงสร้างพื้นฐาน
- ยุทธศาสตร์การพัฒนาขององค์กรปกครองส่วนท้องถิ่น ที่ ๑ การพัฒนาโครงสร้างพื้นฐาน

๑.๑ แผนงานอุตสาหกรรมและการโยธา

ที่	โครงการ	วัตถุประสงค์	เป้าหมาย (ผลผลิตของโครงการ)	งบประมาณและที่มา					ตัวชี้วัด (KPI)	ผลที่คาดว่าจะได้รับ	หน่วยงาน รับผิดชอบหลัก
				๒๕๖๖ (บาท)	๒๕๖๗ (บาท)	๒๕๖๘ (บาท)	๒๕๖๙ (บาท)	๒๕๗๐ (บาท)			
๒๗	โครงการก่อสร้างท่อเหลี่ยม คสล.สายหน้าเขาส่าง - คลองสระ หมู่ที่ ๓ ตำบลปำร่อน	เพื่อระบายน้ำได้ดี บรรเทาปัญหา น้ำท่วมขัง	ก่อสร้างท่อเหลี่ยม คสล. ขนาดกว้าง ๑.๘ x ๑.๘ จำนวน ๑ ช่องทาง	๓๐๐,๐๐๐	-	-	-	-	ก่อสร้าง ท่อเหลี่ยม คสล.	สามารถ บรรเทาปัญหา น้ำท่วมขัง	กองช่าง
๒๘	โครงการก่อสร้างท่อเหลี่ยม คสล.สายบ้านนายประเสริฐ - คีรีรอบ หมู่ที่ ๓ ตำบลปำร่อน	เพื่อระบายน้ำได้ดี บรรเทาปัญหา น้ำท่วมขัง	ก่อสร้างท่อเหลี่ยม คสล. ขนาดกว้าง ๑.๘ x ๑.๘ จำนวน ๒ ช่องทาง	๕๐๐,๐๐๐	-	-	-	-	ก่อสร้าง ท่อเหลี่ยม คสล.	สามารถ บรรเทาปัญหา น้ำท่วมขัง	กองช่าง
๒๙	โครงการก่อสร้างท่อเหลี่ยม คสล.สายชอก - คลองสระ หมู่ที่ ๓ ตำบลปำร่อน	เพื่อระบายน้ำได้ดี บรรเทาปัญหา น้ำท่วมขัง	ก่อสร้างท่อเหลี่ยม คสล. ขนาดกว้าง ๑.๘ x ๑.๘ จำนวน ๑ ช่องทาง	๓๐๐,๐๐๐	-	-	-	-	ก่อสร้าง ท่อเหลี่ยม คสล.	สามารถ บรรเทาปัญหา น้ำท่วมขัง	กองช่าง

- ก. ยุทธศาสตร์จังหวัดสุราษฎร์ธานี ที่ ๓ การเชื่อมโยงเส้นทางคมนาคมและศูนย์โลจิสติกส์ (Logistics) ภาคใต้ตอนบน
- ข. ยุทธศาสตร์การพัฒนาขององค์กรปกครองส่วนท้องถิ่นในเขตจังหวัด ที่ ๓ การพัฒนาโครงสร้างพื้นฐาน
- ยุทธศาสตร์การพัฒนาขององค์การบริหารส่วนตำบลปาร์อน ที่ ๑ การพัฒนาโครงสร้างพื้นฐาน

๑.๑ แผนงานอุตสาหกรรมและการโยธา

ที่	โครงการ	วัตถุประสงค์	เป้าหมาย (ผลผลิตของโครงการ)	งบประมาณและที่มา					ตัวชี้วัด (KPI)	ผลที่คาดว่าจะได้รับ	หน่วยงาน รับผิดชอบหลัก
				๒๕๖๖ (บาท)	๒๕๖๗ (บาท)	๒๕๖๘ (บาท)	๒๕๖๙ (บาท)	๒๕๗๐ (บาท)			
๓๐	โครงการวางท่อระบายน้ำ หมู่ที่ ๓ ตำบลปาร์อน	เพื่อระบายน้ำได้ดี บรรเทาปัญหา น้ำท่วมขัง	วางท่อ คลส. ขนาดความกว้าง ๑๐๐ จำนวน ๔๐ ท่อน	๑๕๐,๐๐๐	-	-	-	-	วางท่อ คลส. จำนวน ๒ จุด	สามารถ บรรเทาปัญหา น้ำท่วมขัง	กองช่าง
๓๑	โครงการก่อสร้างท่อส่งประปา หมู่ที่ ๓ ตำบลปาร์อน	เพื่อให้ประชาชน หมู่ที่ ๓ มีน้ำใช้ ทั่วถึง	ก่อสร้างท่อส่งประปา ขนาดความสูง ๒๐ เมตร	๕๐๐,๐๐๐	-	-	-	-	ก่อสร้าง ท่อส่งประปา	ประชาชน หมู่ที่ ๓ มีน้ำใช้ ทั่วถึง	กองช่าง
๓๒	โครงการขุดเจาะบ่อบาดาล หมู่ที่ ๓ ตำบลปาร์อน	เพื่อให้ประชาชน หมู่ที่ ๓ มีน้ำใช้ ทั่วถึง	ขุดเจาะบ่อบาดาล	๒๐๐,๐๐๐	-	-	-	-	ขุดเจาะ บ่อบาดาล	ประชาชน หมู่ที่ ๓ มีน้ำใช้ ทั่วถึง	กองช่าง

- ก. ยุทธศาสตร์จังหวัดสุราษฎร์ธานี ที่ ๓ การเชื่อมโยงเส้นทางคมนาคมและศูนย์โลจิสติกส์ (Logistics) ภาคใต้ตอนบน
- ข. ยุทธศาสตร์การพัฒนาขององค์กรปกครองส่วนท้องถิ่นในเขตจังหวัด ที่ ๓ การพัฒนาโครงสร้างพื้นฐาน
- ยุทธศาสตร์การพัฒนาขององค์การบริหารส่วนตำบลปาร์อน ที่ ๑ การพัฒนาโครงสร้างพื้นฐาน

๑.๑ แผนงานอุตสาหกรรมและการโยธา

ที่	โครงการ	วัตถุประสงค์	เป้าหมาย (ผลผลิตของโครงการ)	งบประมาณและที่มา					ตัวชี้วัด (KPI)	ผลที่คาดว่าจะได้รับ	หน่วยงาน รับผิดชอบหลัก
				๒๕๖๖ (บาท)	๒๕๖๗ (บาท)	๒๕๖๘ (บาท)	๒๕๖๙ (บาท)	๒๕๗๐ (บาท)			
๓๓	โครงการขยายเขตประปา หมู่ที่ ๓ ตำบลปาร์อน	เพื่อให้ประชาชน หมู่ที่ ๓ มีน้ำใช้ ทั่วถึง	ขยายเขตประปา ระยะทาง ๓,๕๐๐ เมตร	๔๕๐,๐๐๐	-	-	-	-	ขยายเขต ประปา	ประชาชน หมู่ที่ ๓ มีน้ำใช้ ทั่วถึง	กองช่าง
๓๔	โครงการก่อสร้างฝายน้ำล้น ห้วยทรายขาว หมู่ที่ ๓ ตำบลปาร์อน	เพื่อป้องกันน้ำไว้ใช้ ในฤดูแล้ง	ก่อสร้างฝายน้ำล้น	๒๐๐,๐๐๐	-	-	-	-	ก่อสร้าง ฝายน้ำล้น	สามารถเก็บน้ำ ไว้ใช้ในฤดูแล้ง	กองช่าง
๓๕	โครงการย้ายถังประปา หมู่ที่ ๓ ตำบลปาร์อน	เพื่อให้ประชาชน หมู่ที่ ๓ มีน้ำใช้ ทั่วถึง	ย้ายถังประปา	๑๘๐,๐๐๐	-	-	-	-	ย้ายถัง ประปา	ประชาชน หมู่ที่ ๓ มีน้ำใช้ ทั่วถึง	กองช่าง

- ก. ยุทธศาสตร์จังหวัดสุราษฎร์ธานี ที่ ๓ การเชื่อมโยงเส้นทางคมนาคมและศูนย์โลจิสติกส์ (Logistics) ภาคใต้ตอนบน
- ข. ยุทธศาสตร์การพัฒนาขององค์กรปกครองส่วนท้องถิ่นในเขตจังหวัด ที่ ๓ การพัฒนาโครงสร้างพื้นฐาน
- ยุทธศาสตร์การบริหารจัดการส่วนตำบลปาร์อน ที่ ๑ การพัฒนาโครงสร้างพื้นฐาน

๑.๑ แผนงานอุตสาหกรรมและการโยธา

ที่	โครงการ	วัตถุประสงค์	เป้าหมาย (ผลผลิตของโครงการ)	งบประมาณและที่มา					ตัวชี้วัด (KPI)	ผลที่คาดว่าจะได้รับ	หน่วยงาน รับผิดชอบหลัก
				๒๕๖๖ (บาท)	๒๕๖๗ (บาท)	๒๕๖๘ (บาท)	๒๕๖๙ (บาท)	๒๕๗๐ (บาท)			
๓๖	โครงการก่อสร้างถนนคอนกรีตเสริมเหล็กสายซอยแยกลอยหมู่ที่ ๔ ตำบลปาร์อน	เพื่อให้ประชาชนได้มีเส้นทางสัญจรที่สะดวก ปลอดภัย	ก่อสร้างถนน คสล. ขนาดกว้าง ๔ เมตร ระยะทาง ๕๐๐ เมตร หน้า ๐.๑๕ เมตร	๕๓๐,๐๐๐ (งบฯ ๒๕๐ ๓๓๖)	๕๓๐,๐๐๐ (งบฯ ๒๕๐ ๓๓๖)	-	-	-	มีถนนที่สะดวก ปลอดภัย เพิ่มขึ้น ๑ สาย	ประชาชน มีเส้นทางสัญจรที่สะดวก ปลอดภัย	กองช่าง
๓๗	โครงการก่อสร้างถนนคอนกรีตเสริมเหล็กสายซอยก้านินหมู่ที่ ๔ ตำบลปาร์อน	เพื่อให้ประชาชนได้มีเส้นทางสัญจรที่สะดวก ปลอดภัย	ก่อสร้างถนน คสล. ขนาดกว้าง ๔ เมตร ระยะทาง ๒๐๐ เมตร หน้า ๐.๑๕ เมตร	๔๒๐,๐๐๐ (งบฯ ๒๐๐ ๓๓๖)	-	-	-	-	มีถนนที่สะดวก ปลอดภัย เพิ่มขึ้น ๑ สาย	ประชาชน มีเส้นทางสัญจรที่สะดวก ปลอดภัย	กองช่าง
๓๘	โครงการก่อสร้างถนนคอนกรีตเสริมเหล็กสายซอยงาช้างหมู่ที่ ๔ ตำบลปาร์อน	เพื่อให้ประชาชนได้มีเส้นทางสัญจรที่สะดวก ปลอดภัย	ก่อสร้างถนน คสล. ขนาดกว้าง ๔ เมตร ระยะทาง ๓๐๐ เมตร หน้า ๐.๑๕ เมตร	๖๔๐,๐๐๐ (งบฯ ๓๐๐ ๓๓๖)	-	-	-	-	มีถนนที่สะดวก ปลอดภัย เพิ่มขึ้น ๑ สาย	ประชาชน มีเส้นทางสัญจรที่สะดวก ปลอดภัย	กองช่าง

- ก. ยุทธศาสตร์จังหวัดสุราษฎร์ธานี ที่ ๓ การเชื่อมโยงเส้นทางคมนาคมและศูนย์โลจิสติกส์ (Logistics) ภาคใต้ตอนบน
- ข. ยุทธศาสตร์การพัฒนาขององค์กรปกครองส่วนท้องถิ่นในเขตจังหวัด ที่ ๓ การพัฒนาโครงสร้างพื้นฐาน
- ยุทธศาสตร์การพัฒนาขององค์การบริหารส่วนตำบลปาร์อน ที่ ๑ การพัฒนาโครงสร้างพื้นฐาน

๑.๑ แผนงานอนุตสาหกรรมและการโยธา

ที่	โครงการ	วัตถุประสงค์	เป้าหมาย (ผลผลิตของโครงการ)	งบประมาณและที่มา					ตัวชี้วัด (KPI)	ผลที่คาดว่าจะได้รับ	หน่วยงาน รับผิดชอบหลัก
				๒๕๖๖ (บาท)	๒๕๖๗ (บาท)	๒๕๖๘ (บาท)	๒๕๖๙ (บาท)	๒๕๗๐ (บาท)			
๓๙	โครงการก่อสร้างถนนคอนกรีตเสริมเหล็กสายขอยสะพาน้ำหมู่ที่ ๔ ตำบลปาร์อน	เพื่อให้ประชาชนได้มีเส้นทางสัญจรที่สะดวก ปลอดภัย	ก่อสร้างถนน คสล. ขนาดกว้าง ๔ เมตร ระยะทาง ๓๐๐ เมตร หน้า ๐.๑๕ เมตร	๖๕๐,๐๐๐ (งบฯ ๕๐๐ เมตร)	-	-	-	-	มีถนนที่สะดวก ปลอดภัย เพิ่มขึ้น ๑ สาย	ประชาชน มีเส้นทางสัญจรที่สะดวก ปลอดภัย	กองช่าง
๔๐	โครงการก่อสร้างถนนคอนกรีตเสริมเหล็กสายศรีวิชัย - กงตอ หมู่ที่ ๔ ตำบลปาร์อน	เพื่อให้ประชาชนได้มีเส้นทางสัญจรที่สะดวก ปลอดภัย	ก่อสร้างถนน คสล. ขนาดกว้าง ๕ เมตร ระยะทาง ๕๐๐ เมตร หน้า ๐.๑๕ เมตร	๖๖๐,๐๐๐ (งบฯ ๕๕๐ เมตร)	๖๖๐,๐๐๐ (งบฯ ๕๕๐ เมตร)	-	-	-	มีถนนที่สะดวก ปลอดภัย เพิ่มขึ้น ๑ สาย	ประชาชน มีเส้นทางสัญจรที่สะดวก ปลอดภัย	กองช่าง
๔๑	โครงการปรับปรุงถนนสายขอยสะพาน้ำหมู่ที่ ๔ ตำบลปาร์อน	เพื่อให้ประชาชนได้มีเส้นทางสัญจรที่สะดวก ปลอดภัย	ปรับปรุงถนน ขนาดกว้าง ๔ เมตร ระยะทาง ๑,๒๐๐ เมตร หน้า ๐.๑๐ เมตร	๕๓๐,๐๐๐ (งบฯ ๑,๒๐๐ เมตร)	๕๓๐,๐๐๐ (งบฯ ๑,๒๐๐ เมตร)	๕๓๐,๐๐๐ (งบฯ ๑,๒๐๐ เมตร)	๕๓๐,๐๐๐ (งบฯ ๑,๒๐๐ เมตร)	๕๓๐,๐๐๐ (งบฯ ๑,๒๐๐ เมตร)	มีถนนที่สะดวก ปลอดภัย เพิ่มขึ้น ๑ สาย	ประชาชน มีเส้นทางสัญจรที่สะดวก ปลอดภัย	กองช่าง

- ก. ยุทธศาสตร์จังหวัดสุราษฎร์ธานี ที่ ๓ การเชื่อมโยงเส้นทางคมนาคมและศูนย์โลจิสติกส์ (Logistics) ภาคใต้ตอนบน
- ข. ยุทธศาสตร์การพัฒนาขององค์กรปกครองส่วนท้องถิ่นในเขตจังหวัด ที่ ๓ การพัฒนาโครงข่ายพื้นฐาน
- ยุทธศาสตร์การพัฒนาขององค์กรบริหารส่วนตำบลปาร์อน ที่ ๑ การพัฒนาโครงข่ายพื้นฐาน

๑.๑ แผนงานอุตสาหกรรมและการโยธา

ที่	โครงการ	วัตถุประสงค์	เป้าหมาย (ผลผลิตของโครงการ)	งบประมาณและที่มา					ตัวชี้วัด (KPI)	ผลที่คาดว่าจะได้รับ	หน่วยงาน รับผิดชอบหลัก
				๒๕๖๖ (บาท)	๒๕๖๗ (บาท)	๒๕๖๘ (บาท)	๒๕๖๙ (บาท)	๒๕๗๐ (บาท)			
๔๒	โครงการก่อสร้างถนนคอนกรีตเสริมเหล็กสายชอพลายแก้ว หมู่ที่ ๔ ตำบลปาร์อน	เพื่อให้ประชาชนได้มีเส้นทางสัญจรที่สะดวก ปลอดภัย	ก่อสร้างถนน คสล. ขนาดกว้าง ๔ เมตร ระยะทาง ๕๐๐ เมตร หน้า ๐.๑๕ เมตร	๕๓๐,๐๐๐ (งบฯ ๒๕๐,๐๐๐)	๕๓๐,๐๐๐ (งบฯ ๒๕๐,๐๐๐)	-	-	-	มีถนนที่สะดวก ปลอดภัย เพิ่มขึ้น ๑ สาย	ประชาชน มีเส้นทางสัญจรที่สะดวก ปลอดภัย	กองช่าง
๔๓	โครงการปรับปรุงถนนสายชอพลาย หมู่ที่ ๔ ตำบลปาร์อน	เพื่อให้ประชาชนได้มีเส้นทางสัญจรที่สะดวก ปลอดภัย	ปรับปรุงถนน ขนาดกว้าง ๔ เมตร ระยะทาง ๑,๒๐๐ เมตร หน้า ๐.๑๐ เมตร	๔๒๐,๐๐๐ (งบฯ ๑,๒๐๐)	๒,๕๒๐,๐๐๐ (งบฯ ๑,๒๐๐)	๒,๕๒๐,๐๐๐ (งบฯ ๑,๒๐๐)	๒,๕๒๐,๐๐๐ (งบฯ ๑,๒๐๐)	๒,๕๒๐,๐๐๐ (งบฯ ๑,๒๐๐)	มีถนนที่สะดวก ปลอดภัย เพิ่มขึ้น ๑ สาย	ประชาชน มีเส้นทางสัญจรที่สะดวก ปลอดภัย	กองช่าง
๔๔	โครงการปรับปรุงถนนสายชอพลายแก้ว หมู่ที่ ๔ ตำบลปาร์อน	เพื่อให้ประชาชนได้มีเส้นทางสัญจรที่สะดวก ปลอดภัย	ปรับปรุงถนน ขนาดกว้าง ๔ เมตร ระยะทาง ๑,๒๐๐ เมตร หน้า ๐.๑๐ เมตร	๔๒๐,๐๐๐ (งบฯ ๑,๒๐๐)	๔๒๐,๐๐๐ (งบฯ ๑,๒๐๐)	๔๒๐,๐๐๐ (งบฯ ๑,๒๐๐)	๔๒๐,๐๐๐ (งบฯ ๑,๒๐๐)	๔๒๐,๐๐๐ (งบฯ ๑,๒๐๐)	มีถนนที่สะดวก ปลอดภัย เพิ่มขึ้น ๑ สาย	ประชาชน มีเส้นทางสัญจรที่สะดวก ปลอดภัย	กองช่าง

- ก. ยุทธศาสตร์จังหวัด ที่ ๓ การเชื่อมโยงเส้นทางคมนาคมและศูนย์โลจิสติกส์ (Logistics) ภาคใต้ตอนบน
- ข. ยุทธศาสตร์การพัฒนาขององค์กรปกครองส่วนท้องถิ่นในเขตจังหวัด ที่ ๓ การพัฒนาโครงสร้างพื้นฐาน
๑. ยุทธศาสตร์ด้านการพัฒนาโครงสร้างพื้นฐาน

๑.๑ แผนงานอุตสาหกรรมและการโยธา

ที่	โครงการ	วัตถุประสงค์	เป้าหมาย (ผลผลิตของโครงการ)	งบประมาณและที่มา					ตัวชี้วัด (KPI)	ผลที่คาดว่าจะได้รับ	หน่วยงาน รับผิดชอบหลัก
				๒๕๖๖ (บาท)	๒๕๖๗ (บาท)	๒๕๖๘ (บาท)	๒๕๖๙ (บาท)	๒๕๗๐ (บาท)			
๔๕	โครงการปรับปรุงถนน สายซอยเขากลอย หมู่ที่ ๔ ตำบลปาร่อน	เพื่อให้ประชาชน ได้มีเส้นทางสัญจร ที่สะดวก ปลอดภัย	ปรับปรุงถนน ขนาดกว้าง ๔ เมตร ระยะทาง ๑,๕๐๐ เมตร หนา ๐.๑๐ เมตร	๕๘๐,๐๐๐ (งบฯ ๑,๕๐๐ เมตร)	๕๘๐,๐๐๐ (งบฯ ๑,๕๐๐ เมตร)	๕๘๐,๐๐๐ (งบฯ ๑,๕๐๐ เมตร)	๕๘๐,๐๐๐ (งบฯ ๑,๕๐๐ เมตร)	๕๘๐,๐๐๐ (งบฯ ๑,๕๐๐ เมตร)	มีถนนที่ สะดวก ปลอดภัย เพิ่มขึ้น ๑ สาย	ประชาชน มีเส้นทางสัญจร ที่สะดวก ปลอดภัย	กองช่าง
๔๖	โครงการปรับปรุงถนน สายซอย ๑๖ หมู่ที่ ๔ ตำบลปาร่อน	เพื่อให้ประชาชน ได้มีเส้นทางสัญจร ที่สะดวก ปลอดภัย	ปรับปรุงถนน ขนาดกว้าง ๔ เมตร ระยะทาง ๑,๕๐๐ เมตร หนา ๐.๑๐ เมตร	๕๘๐,๐๐๐ (งบฯ ๑,๕๐๐ เมตร)	๕๘๐,๐๐๐ (งบฯ ๑,๕๐๐ เมตร)	๕๘๐,๐๐๐ (งบฯ ๑,๕๐๐ เมตร)	๕๘๐,๐๐๐ (งบฯ ๑,๕๐๐ เมตร)	๕๘๐,๐๐๐ (งบฯ ๑,๕๐๐ เมตร)	มีถนนที่ สะดวก ปลอดภัย เพิ่มขึ้น ๑ สาย	ประชาชน มีเส้นทางสัญจร ที่สะดวก ปลอดภัย	กองช่าง
๔๗	โครงการปรับปรุงถนน สายซอยน้ำตกเพชรพนมวัฒน์ หมู่ที่ ๔ ตำบลปาร่อน	เพื่อให้ประชาชน ได้มีเส้นทางสัญจร ที่สะดวก ปลอดภัย	ปรับปรุงถนน ขนาดกว้าง ๔ เมตร ระยะทาง ๑,๒๐๐ เมตร หนา ๐.๑๐ เมตร	๔๗๐,๐๐๐ (งบฯ ๑,๒๐๐ เมตร)	๔๗๐,๐๐๐ (งบฯ ๑,๒๐๐ เมตร)	๔๗๐,๐๐๐ (งบฯ ๑,๒๐๐ เมตร)	๔๗๐,๐๐๐ (งบฯ ๑,๒๐๐ เมตร)	๔๗๐,๐๐๐ (งบฯ ๑,๒๐๐ เมตร)	มีถนนที่ สะดวก ปลอดภัย เพิ่มขึ้น ๑ สาย	ประชาชน มีเส้นทางสัญจร ที่สะดวก ปลอดภัย	กองช่าง

- ก. ยุทธศาสตร์จังหวัดสุราษฎร์ธานี ที่ ๓ การเชื่อมโยงเส้นทางคมนาคมและศูนย์โลจิสติกส์ (Logistics) ภาคใต้ตอนบน
- ข. ยุทธศาสตร์การพัฒนาขององค์กรปกครองส่วนท้องถิ่นในเขตจังหวัด ที่ ๓ การพัฒนาโครงสร้างพื้นฐาน
- ยุทธศาสตร์การบริหารส่วนตำบลปาร์อน ที่ ๑ การพัฒนาโครงสร้างพื้นฐาน

๑.๑ แผนงานอุตสาหกรรมและการโยธา

ที่	โครงการ	วัตถุประสงค์	เป้าหมาย (ผลผลิตของโครงการ)	งบประมาณและที่มา					ตัวชี้วัด (KPI)	ผลที่คาดว่าจะ จะได้รับ	หน่วยงาน รับผิดชอบหลัก
				๒๕๖๖ (บาท)	๒๕๖๗ (บาท)	๒๕๖๘ (บาท)	๒๕๖๙ (บาท)	๒๕๗๐ (บาท)			
๔๘	โครงการบุกเบิกถนน สายต่อทาง หนูที่ ๔ ตำบลปาร์อน	เพื่อให้ประชาชน ได้มีเส้นทางสัญจร ที่สะดวก ปลอดภัย	บุกเบิกถนน ขนาดกว้าง ๔ เมตร ระยะทาง ๑,๒๐๐ เมตร หนา ๐.๑๐ เมตร	๖๖๐,๐๐๐ (ระยะ ๑,๒๐๐ เมตร)	-	-	-	-	มีถนนที่ สะดวก ปลอดภัย เพิ่มขึ้น ๑ สาย	ประชาชน มีเส้นทางสัญจร ที่สะดวก ปลอดภัย	กองช่าง
๔๙	โครงการก่อสร้างถนน คอนกรีตเสริมเหล็ก สายซอยเจริญสุข - เพชรพนมวัฒน์ หนูที่ ๔ ตำบลปาร์อน	เพื่อให้ประชาชน ได้มีเส้นทางสัญจร ที่สะดวก ปลอดภัย	ก่อสร้างถนน คสล. ขนาดกว้าง ๔ เมตร ระยะทาง ๓๐๐ เมตร หนา ๐.๑๕ เมตร	๖๔๐,๐๐๐ (ระยะ ๓๐๐ เมตร)	-	-	-	-	มีถนนที่ สะดวก ปลอดภัย เพิ่มขึ้น ๑ สาย	ประชาชน มีเส้นทางสัญจร ที่สะดวก ปลอดภัย	กองช่าง

- ก. ยุทธศาสตร์จังหวัดสุราษฎร์ธานี ที่ ๓ การเชื่อมโยงเส้นทางคมนาคมและศูนย์โลจิสติกส์ (Logistics) ภาคใต้ตอนบน
- ข. ยุทธศาสตร์การพัฒนาขององค์กรปกครองส่วนท้องถิ่นในเขตจังหวัด ที่ ๓ การพัฒนาโครงสร้างพื้นฐาน
- ยุทธศาสตร์การพัฒนาระบบการบริการส่วนตำบลปาร์อน ที่ ๑ การพัฒนาโครงสร้างพื้นฐาน

๑.๑ แผนงานอุตสาหกรรมและการโยธา

ที่	โครงการ	วัตถุประสงค์	เป้าหมาย (ผลผลิตของโครงการ)	งบประมาณและที่มา					ตัวชี้วัด (KPI)	ผลที่คาดว่าจะได้รับ	หน่วยงาน รับผิดชอบหลัก
				๒๕๖๖ (บาท)	๒๕๖๗ (บาท)	๒๕๖๘ (บาท)	๒๕๖๙ (บาท)	๒๕๗๐ (บาท)			
๕๐	โครงการก่อสร้างถนนคอนกรีตเสริมเหล็กสายซอยบักตึกเพชรพนมวัฒน์ หมู่ที่ ๔ ตำบลปาร์อน	เพื่อให้ประชาชนได้มีเส้นทางสัญจรที่สะดวก ปลอดภัย	ก่อสร้างถนน คสล. ขนาดกว้าง ๕ เมตร ระยะทาง ๕๐๐ เมตร หน้า ๐.๑๕ เมตร	๖๖๐,๐๐๐ (งบฯ ๖๕๐ งบฯ)	๖๖๐,๐๐๐ (งบฯ ๖๕๐ งบฯ)	-	-	-	มีถนนที่สะดวก ปลอดภัย เพิ่มขึ้น ๑ สาย	ประชาชน มีเส้นทางสัญจรที่สะดวก ปลอดภัย	กองช่าง
๕๑	โครงการปรับปรุงถนนสายซอยห้วย หมู่ที่ ๔ ตำบลปาร์อน	เพื่อให้ประชาชนได้มีเส้นทางสัญจรที่สะดวก ปลอดภัย	ปรับปรุงถนน ขนาดกว้าง ๔ เมตร ระยะทาง ๑,๒๐๐ เมตร หน้า ๐.๑๐ เมตร	๔๗๐,๐๐๐ (งบฯ ๑,๒๐๐ งบฯ)	๔๗๐,๐๐๐ (งบฯ ๑,๒๐๐ งบฯ)	๔๗๐,๐๐๐ (งบฯ ๑,๒๐๐ งบฯ)	๔๗๐,๐๐๐ (งบฯ ๑,๒๐๐ งบฯ)	๔๗๐,๐๐๐ (งบฯ ๑,๒๐๐ งบฯ)	มีถนนที่สะดวก ปลอดภัย เพิ่มขึ้น ๑ สาย	ประชาชน มีเส้นทางสัญจรที่สะดวก ปลอดภัย	กองช่าง
๕๒	โครงการปรับปรุงถนนสายซอยถ้ำพระ หมู่ที่ ๔ ตำบลปาร์อน	เพื่อให้ประชาชนได้มีเส้นทางสัญจรที่สะดวก ปลอดภัย	ปรับปรุงถนน ขนาดกว้าง ๔ เมตร ระยะทาง ๑,๐๐๐ เมตร หน้า ๐.๑๐ เมตร	๓๕๐,๐๐๐ (งบฯ ๑,๐๐๐ งบฯ)	๓๕๐,๐๐๐ (งบฯ ๑,๐๐๐ งบฯ)	๓๕๐,๐๐๐ (งบฯ ๑,๐๐๐ งบฯ)	๓๕๐,๐๐๐ (งบฯ ๑,๐๐๐ งบฯ)	๓๕๐,๐๐๐ (งบฯ ๑,๐๐๐ งบฯ)	มีถนนที่สะดวก ปลอดภัย เพิ่มขึ้น ๑ สาย	ประชาชน มีเส้นทางสัญจรที่สะดวก ปลอดภัย	กองช่าง

- ก. ยุทธศาสตร์จังหวัดสุราษฎร์ธานี ที่ ๓ การเชื่อมโยงเส้นทางคมนาคมและศูนย์โลจิสติกส์ (Logistics) ภาคใต้ตอนบน
- ข. ยุทธศาสตร์การพัฒนาขององค์กรปกครองส่วนท้องถิ่นในเขตจังหวัด ที่ ๓ การพัฒนาโครงสร้างพื้นฐาน
- ยุทธศาสตร์การบริหารส่วนตำบลปาร์อน ที่ ๑ การพัฒนาโครงสร้างพื้นฐาน

๑.๑ แผนงานอุตสาหกรรมและการโยธา

ที่	โครงการ	วัตถุประสงค์	เป้าหมาย (ผลผลิตของโครงการ)	งบประมาณและที่มา					ตัวชี้วัด (KPI)	ผลที่คาดว่าจะได้รับ	หน่วยงาน รับผิดชอบหลัก
				๒๕๖๖ (บาท)	๒๕๖๗ (บาท)	๒๕๖๘ (บาท)	๒๕๖๙ (บาท)	๒๕๗๐ (บาท)			
๕๓	โครงการบุกเบิกถนนสายขอยตุ๊กวัลย์ หมู่ที่ ๔ ตำบลปาร์อน	เพื่อให้ประชาชนได้มีเส้นทางสัญจรที่สะดวก ปลอดภัย	บุกเบิกถนนขนาดกว้าง ๔ เมตร ระยะทาง ๑,๐๐๐ เมตร หน้า ๐.๑๐ เมตร	๕๕๐,๐๐๐ (งบฯ ๑,๐๐๐ เมตร)	-	-	-	๒๕๗๐ (บาท)	มีถนนที่สะดวก ปลอดภัย เพิ่มขึ้น ๑ สาย	ประชาชน มีเส้นทางสัญจรที่สะดวก ปลอดภัย	กองช่าง
๕๔	โครงการปรับปรุงถนนสายขอยจันทน์คีรี หมู่ที่ ๔ ตำบลปาร์อน	เพื่อให้ประชาชนได้มีเส้นทางสัญจรที่สะดวก ปลอดภัย	ปรับปรุงถนนขนาดกว้าง ๔ เมตร ระยะทาง ๑,๒๐๐ เมตร หน้า ๐.๑๐ เมตร	๔๗๐,๐๐๐ (งบฯ ๑,๒๐๐ เมตร)	๔๗๐,๐๐๐ (งบฯ ๑,๒๐๐ เมตร)	๔๗๐,๐๐๐ (งบฯ ๑,๒๐๐ เมตร)	๔๗๐,๐๐๐ (งบฯ ๑,๒๐๐ เมตร)	๔๗๐,๐๐๐ (งบฯ ๑,๒๐๐ เมตร)	มีถนนที่สะดวก ปลอดภัย เพิ่มขึ้น ๑ สาย	ประชาชน มีเส้นทางสัญจรที่สะดวก ปลอดภัย	กองช่าง
๕๕	โครงการก่อสร้างถนนคอนกรีตเสริมเหล็กสายขอยสระน้ำ หมู่ที่ ๔ ตำบลปาร์อน	เพื่อให้ประชาชนได้มีเส้นทางสัญจรที่สะดวก ปลอดภัย	ก่อสร้างถนนคอนกรีตเสริมเหล็กขนาดกว้าง ๔ เมตร ระยะทาง ๓๐๐ เมตร หน้า ๐.๑๕ เมตร	๒๕๐,๐๐๐ (งบฯ ๓๐๐ เมตร)	-	-	-	-	มีถนนที่สะดวก ปลอดภัย เพิ่มขึ้น ๑ สาย	ประชาชน มีเส้นทางสัญจรที่สะดวก ปลอดภัย	กองช่าง

- ก. ยุทธศาสตร์จังหวัดสุราษฎร์ธานี ที่ ๓ การเชื่อมโยงเส้นทางคมนาคมและศูนย์โลจิสติกส์ (Logistics) ภาคใต้ตอนบน
- ข. ยุทธศาสตร์การพัฒนาขององค์กรปกครองส่วนท้องถิ่นในเขตจังหวัด ที่ ๓ การพัฒนาโครงสร้างพื้นฐาน
- ยุทธศาสตร์การพัฒนาขององค์กรบริหารส่วนตำบลปาร์อน ที่ ๑ การพัฒนาโครงสร้างพื้นฐาน

๑.๑ แผนงานอุตสาหกรรมและการโยธา

ที่	โครงการ	วัตถุประสงค์	เป้าหมาย (ผลผลิตของโครงการ)	งบประมาณและที่มา					ตัวชี้วัด (KPI)	ผลที่คาดว่าจะได้รับ	หน่วยงาน รับผิดชอบหลัก
				๒๕๖๖ (บาท)	๒๕๖๗ (บาท)	๒๕๖๘ (บาท)	๒๕๖๙ (บาท)	๒๕๗๐ (บาท)			
๕๖	โครงการบุกเบิกถนน สายซอยเขาม่วง หมู่ที่ ๔ ตำบลปาร์อน	เพื่อให้ประชาชน ได้มีเส้นทางสัญจร ที่สะดวก ปลอดภัย	บุกเบิกถนน ขนาดกว้าง ๔ เมตร ระยะทาง ๑,๕๐๐ เมตร หนา ๐.๑๐ เมตร	๘๒๕,๐๐๐ (ระยะ ๑,๕๐๐ เมตร)	-	-	-	-	มีถนนที่ สะดวก ปลอดภัย เพิ่มขึ้น ๑ สาย	ประชาชน มีเส้นทางสัญจร ที่สะดวก ปลอดภัย	กองช่าง
๕๗	โครงการบุกเบิกถนน สายซอยคลองกลาง หมู่ที่ ๔ ตำบลปาร์อน	เพื่อให้ประชาชน ได้มีเส้นทางสัญจร ที่สะดวก ปลอดภัย	บุกเบิกถนน ขนาดกว้าง ๔ เมตร ระยะทาง ๑,๕๐๐ เมตร หนา ๐.๑๐ เมตร	๘๒๕,๐๐๐ (ระยะ ๑,๕๐๐ เมตร)	-	-	-	-	มีถนนที่ สะดวก ปลอดภัย เพิ่มขึ้น ๑ สาย	ประชาชน มีเส้นทางสัญจร ที่สะดวก ปลอดภัย	กองช่าง
๕๘	โครงการบุกเบิกถนน สายซอยจรัญรักษ์ - พลายแก้ว หมู่ที่ ๔ ตำบลปาร์อน	เพื่อให้ประชาชน ได้มีเส้นทางสัญจร ที่สะดวก ปลอดภัย	บุกเบิกถนน ขนาดกว้าง ๔ เมตร ระยะทาง ๑,๕๐๐ เมตร หนา ๐.๑๐ เมตร	๘๒๕,๐๐๐ (ระยะ ๑,๕๐๐ เมตร)	-	-	-	-	มีถนนที่ สะดวก ปลอดภัย เพิ่มขึ้น ๑ สาย	ประชาชน มีเส้นทางสัญจร ที่สะดวก ปลอดภัย	กองช่าง

- ก. ยุทธศาสตร์จังหวัดสุราษฎร์ธานี ที่ ๓ การเชื่อมโยงเส้นทางคมนาคมและศูนย์โลจิสติกส์ (Logistics) ภาคใต้ตอนบน
- ข. ยุทธศาสตร์การพัฒนาขององค์กรปกครองส่วนท้องถิ่นในเขตจังหวัด ที่ ๓ การพัฒนาโครงสร้างพื้นฐาน
- ยุทธศาสตร์การพัฒนาขององค์กรบริหารส่วนตำบลปาร์อน ที่ ๑ การพัฒนาโครงสร้างพื้นฐาน

๑.๑ แผนงานอุตสาหกรรมและการโยธา

ที่	โครงการ	วัตถุประสงค์	เป้าหมาย (ผลผลิตของโครงการ)	งบประมาณและที่มา					ตัวชี้วัด (KPI)	ผลที่คาดว่าจะได้รับ	หน่วยงาน รับผิดชอบหลัก
				๒๕๖๖ (บาท)	๒๕๖๗ (บาท)	๒๕๖๘ (บาท)	๒๕๖๙ (บาท)	๒๕๗๐ (บาท)			
๕๙	โครงการบุกเบิกถนนสายซอยในเหมือง หมู่ที่ ๔ ตำบลปาร์อน	เพื่อให้ประชาชนได้มีเส้นทางสัญจรที่สะดวก ปลอดภัย	บุกเบิกถนนขนาดกว้าง ๔ เมตร ระยะทาง ๑,๕๐๐ เมตร หน้า ๑.๑๐ เมตร	๘๕๕,๐๐๐ (ระยะ ๑,๕๐๐ เมตร)	-	-	-	-	มีถนนที่สะดวก ปลอดภัย เพิ่มขึ้น ๑ สาย	ประชาชน มีเส้นทางสัญจรที่สะดวก ปลอดภัย	กองช่าง
๖๐	โครงการขุดเจาะบ่อบาดาล บ้านนาขนิม หมู่ที่ ๔ ตำบลปาร์อน	เพื่อให้ประชาชน หมู่ที่ ๔ มีน้ำใช้ทั่วถึง	ขุดเจาะบ่อบาดาล	๒๐๐,๐๐๐	-	-	-	-	ขุดเจาะ บ่อบาดาล	ประชาชน หมู่ที่ ๔ มีน้ำใช้ทั่วถึง	กองช่าง
๖๑	โครงการขยายเขตประปา ขอยเจริญสุข - บ้านนาขนิม หมู่ที่ ๔ ตำบลปาร์อน	เพื่อให้ประชาชน หมู่ที่ ๔ มีน้ำใช้ทั่วถึง	ขยายเขตประปา ระยะทาง ๑,๒๐๐ เมตร	๓๐๐,๐๐๐	-	-	-	-	ขยายเขต ประปา	ประชาชน หมู่ที่ ๔ มีน้ำใช้ทั่วถึง	กองช่าง

- ก. ยุทธศาสตร์จังหวัดสุราษฎร์ธานี ที่ ๓ การเชื่อมโยงเส้นทางคมนาคมและศูนย์โลจิสติกส์ (Logistics) ภาคใต้ตอนบน
- ข. ยุทธศาสตร์การพัฒนาขององค์กรปกครองส่วนท้องถิ่นในเขตจังหวัด ที่ ๓ การพัฒนาโครงสร้างพื้นฐาน
- ยุทธศาสตร์การพัฒนาขององค์การบริหารส่วนตำบลปาร์อน ที่ ๑ การพัฒนาโครงสร้างพื้นฐาน

๑.๑ แผนงานอุตสาหกรรมและการโยธา

ที่	โครงการ	วัตถุประสงค์	เป้าหมาย (ผลผลิตของโครงการ)	งบประมาณและที่มา					ตัวชี้วัด (KPI)	ผลที่คาดว่าจะได้รับ	หน่วยงาน รับผิดชอบหลัก
				๒๕๖๖ (บาท)	๒๕๖๗ (บาท)	๒๕๖๘ (บาท)	๒๕๖๙ (บาท)	๒๕๗๐ (บาท)			
๒๒	โครงการปรับปรุงถนนสายอุดมรัตน์ หมู่ที่ ๕ ตำบลปาร์อน	เพื่อให้ประชาชนได้มีเส้นทางสัญจรที่สะดวก ปลอดภัย	ปรับปรุงถนนขนาดกว้าง ๔ เมตร ระยะทาง ๔๕๐ เมตร หน้า ๐.๑๐ เมตร พร้อมทางต่อ ๒ จุด	๒๐๐,๐๐๐ (งบฯ ๕๐๐ เมตร)	๒๐๐,๐๐๐ (งบฯ ๕๐๐ เมตร)	๒๐๐,๐๐๐ (งบฯ ๕๐๐ เมตร)	๒๐๐,๐๐๐ (งบฯ ๕๐๐ เมตร)	๒๐๐,๐๐๐ (งบฯ ๕๐๐ เมตร)	มีถนนที่สะดวก ปลอดภัย เพิ่มขึ้น ๑ สาย	ประชาชน มีเส้นทางสัญจรที่สะดวก ปลอดภัย	กองช่าง
๒๓	โครงการปรับปรุงถนนสายเขาสร้อย - เขายี่มลูก หมู่ที่ ๕ ตำบลปาร์อน	เพื่อให้ประชาชนได้มีเส้นทางสัญจรที่สะดวก ปลอดภัย	ปรับปรุงถนนขนาดกว้าง ๔ เมตร ระยะทาง ๕๐๐ เมตร หน้า ๐.๑๐ เมตร	๑๕๐,๐๐๐ (งบฯ ๕๐๐ เมตร)	๑๕๐,๐๐๐ (งบฯ ๕๐๐ เมตร)	๑๕๐,๐๐๐ (งบฯ ๕๐๐ เมตร)	๑๕๐,๐๐๐ (งบฯ ๕๐๐ เมตร)	๑๕๐,๐๐๐ (งบฯ ๕๐๐ เมตร)	มีถนนที่สะดวก ปลอดภัย เพิ่มขึ้น ๑ สาย	ประชาชน มีเส้นทางสัญจรที่สะดวก ปลอดภัย	กองช่าง

- ก. ยุทธศาสตร์จังหวัดสุราษฎร์ธานี ที่ ๓ การเชื่อมโยงเส้นทางคมนาคมและศูนย์โลจิสติกส์ (Logistics) ภาคใต้ตอนบน
- ข. ยุทธศาสตร์การพัฒนาขององค์กรปกครองส่วนท้องถิ่นในเขตจังหวัด ที่ ๓ การพัฒนาโครงสร้างพื้นฐาน
- ยุทธศาสตร์การพัฒนาขององค์กรบริหารส่วนตำบลปาร์อน ที่ ๑ การพัฒนาโครงสร้างพื้นฐาน

๑.๑ แผนงานอุตสาหกรรมและการโยธา

ที่	โครงการ	วัตถุประสงค์	เป้าหมาย (ผลผลิตของโครงการ)	งบประมาณและที่มา					ตัวชี้วัด (KPI)	ผลที่คาดว่าจะได้รับ	หน่วยงาน รับผิดชอบหลัก
				๒๕๖๖ (บาท)	๒๕๖๗ (บาท)	๒๕๖๘ (บาท)	๒๕๖๙ (บาท)	๒๕๗๐ (บาท)			
๖๔	โครงการก่อสร้างถนนคอนกรีตเสริมเหล็กสายก้าน - เขาสร้อยหมู่ที่ ๕ ตำบลปาร์อน	เพื่อให้ประชาชนได้มีเส้นทางสัญจรที่สะดวก ปลอดภัย	ก่อสร้างถนน คสล. ขนาดกว้าง ๔ เมตร ระยะทาง ๔๐๐ เมตร หน้า ๐.๑๕ เมตร	๕๓๐,๐๐๐ (ระยะ ๒๕๐ เมตร)	๓๒๐,๐๐๐ (ระยะ ๓๕๐ เมตร)	-	-	-	มีถนนที่สะดวก ปลอดภัยเพิ่มขึ้น ๑ สาย	ประชาชน มีเส้นทางสัญจรที่สะดวก ปลอดภัย	กองช่าง
๖๕	โครงการก่อสร้างถนนคอนกรีตเสริมเหล็กสายหน้าขุเปอร์หมู่ที่ ๕ ตำบลปาร์อน	เพื่อให้ประชาชนได้มีเส้นทางสัญจรที่สะดวก ปลอดภัย	ก่อสร้างถนน คสล. ขนาดกว้าง ๔ เมตร ระยะทาง ๒๕๐ เมตร หน้า ๐.๑๕ เมตร	๕๑๐,๐๐๐ (ระยะ ๒๕๐ เมตร)	-	-	-	-	มีถนนที่สะดวก ปลอดภัยเพิ่มขึ้น ๑ สาย	ประชาชน มีเส้นทางสัญจรที่สะดวก ปลอดภัย	กองช่าง
๖๖	โครงการก่อสร้างถนนคอนกรีตเสริมเหล็กสายเขาสร้อย - เขาวังยางหมู่ที่ ๕ ตำบลปาร์อน	เพื่อให้ประชาชนได้มีเส้นทางสัญจรที่สะดวก ปลอดภัย	ก่อสร้างถนน คสล. ขนาดกว้าง ๔ เมตร ระยะทาง ๔๕๐ เมตร หน้า ๐.๑๕ เมตร	๕๓๐,๐๐๐ (ระยะ ๒๕๐ เมตร)	๕๒๖,๐๐๐ (ระยะ ๒๓๐ เมตร)	-	-	-	มีถนนที่สะดวก ปลอดภัยเพิ่มขึ้น ๑ สาย	ประชาชน มีเส้นทางสัญจรที่สะดวก ปลอดภัย	กองช่าง

- ก. ยุทธศาสตร์จังหวัดสุราษฎร์ธานี ที่ ๓ การเชื่อมโยงเส้นทางคมนาคมและศูนย์โลจิสติกส์ (Logistics) ภาคใต้ตอนบน
- ข. ยุทธศาสตร์การพัฒนาขององค์กรปกครองส่วนท้องถิ่นในเขตจังหวัด ที่ ๓ การพัฒนาโครงสร้างพื้นฐาน
- ยุทธศาสตร์การพัฒนาขององค์การบริหารส่วนตำบลปาร์อน ที่ ๑ การพัฒนาโครงสร้างพื้นฐาน

๑.๑ แผนงานอุตสาหกรรมและการโยธา

ที่	โครงการ	วัตถุประสงค์	เป้าหมาย (ผลผลิตของโครงการ)	งบประมาณและที่มา					ตัวชี้วัด (KPI)	ผลที่คาดว่าจะได้รับ	หน่วยงาน รับผิดชอบหลัก
				๒๕๖๖ (บาท)	๒๕๖๗ (บาท)	๒๕๖๘ (บาท)	๒๕๖๙ (บาท)	๒๕๗๐ (บาท)			
๖๗	โครงการก่อสร้างถนนคอนกรีตเสริมเหล็กสายก้าน - เขานา หมู่ที่ ๕ ตำบลปาร์อน	เพื่อให้ประชาชนได้มีเส้นทางสัญจรที่สะดวก ปลอดภัย	ก่อสร้างถนน คสล. ขนาดกว้าง ๔ เมตร ระยะทาง ๓๐๐ เมตร หน้า ๐.๑๕ เมตร	๖๕๐,๐๐๐ (ระยะ ๓๐๐ เมตร)	-	-	-	-	มีถนนที่สะดวก ปลอดภัย เพิ่มขึ้น ๑ สาย	ประชาชน มีเส้นทางสัญจรที่สะดวก ปลอดภัย	กองช่าง
๖๘	โครงการก่อสร้างถนนคอนกรีตเสริมเหล็กสายคลองนา หมู่ที่ ๕ ตำบลปาร์อน	เพื่อให้ประชาชนได้มีเส้นทางสัญจรที่สะดวก ปลอดภัย	ก่อสร้างถนน คสล. ขนาดกว้าง ๔ เมตร ระยะทาง ๑๐๐ เมตร หน้า ๐.๑๕ เมตร	๒๑๐,๐๐๐ (ระยะ ๓๐๐ เมตร)	-	-	-	-	มีถนนที่สะดวก ปลอดภัย เพิ่มขึ้น ๑ สาย	ประชาชน มีเส้นทางสัญจรที่สะดวก ปลอดภัย	กองช่าง
๖๙	โครงการปรับปรุงถนนสายเขาสร้อย - ป่าชุมชน หมู่ที่ ๕ ตำบลปาร์อน	เพื่อให้ประชาชนได้มีเส้นทางสัญจรที่สะดวก ปลอดภัย	ปรับปรุงถนน ขนาดกว้าง ๔ เมตร ระยะทาง ๖๕๐ เมตร หน้า ๐.๑๐ เมตร	๒๒๐,๐๐๐ (ระยะ ๖๕๐ เมตร)	๒๒๐,๐๐๐ (ระยะ ๖๕๐ เมตร)	๒๒๐,๐๐๐ (ระยะ ๖๕๐ เมตร)	๒๒๐,๐๐๐ (ระยะ ๖๕๐ เมตร)	๒๒๐,๐๐๐ (ระยะ ๖๕๐ เมตร)	มีถนนที่สะดวก ปลอดภัย เพิ่มขึ้น ๑ สาย	ประชาชน มีเส้นทางสัญจรที่สะดวก ปลอดภัย	กองช่าง

- ก. ยุทธศาสตร์จังหวัดสุราษฎร์ธานี ที่ ๓ การเชื่อมโยงเส้นทางคมนาคมและศูนย์โลจิสติกส์ (Logistics) ภาคใต้ตอนบน
- ข. ยุทธศาสตร์การพัฒนาขององค์กรปกครองส่วนท้องถิ่นในเขตจังหวัด ที่ ๓ การพัฒนาโครงสร้างพื้นฐาน
- ยุทธศาสตร์การบริหารส่วนตำบลปาร์อน ที่ ๑ การพัฒนาโครงสร้างพื้นฐาน

๑.๑ แผนงานอุตสาหกรรมและการโยธา

ที่	โครงการ	วัตถุประสงค์	เป้าหมาย (ผลผลิตของโครงการ)	งบประมาณและที่มา					ตัวชี้วัด (KPI)	ผลที่คาดว่าจะได้รับ	หน่วยงาน รับผิดชอบหลัก
				๒๕๖๖ (บาท)	๒๕๖๗ (บาท)	๒๕๖๘ (บาท)	๒๕๖๙ (บาท)	๒๕๗๐ (บาท)			
๗๐	โครงการปรับปรุงถนน สายท่าสน- ฝ่ายคลอง หนูที่ ๕ ตำบลปาร์อน	เพื่อให้ประชาชน ได้มีเส้นทางสัญจร ที่สะดวก ปลอดภัย	ปรับปรุงถนน ขนาดกว้าง ๓ เมตร ระยะทาง ๕๐๐ เมตร หนา ๐.๑๐ เมตร	๑๐๐,๐๐๐ (งบฯ ๕๐๐ เมตร)	๑๐๐,๐๐๐ (งบฯ ๕๐๐ เมตร)	๑๐๐,๐๐๐ (งบฯ ๕๐๐ เมตร)	๑๐๐,๐๐๐ (งบฯ ๕๐๐ เมตร)	๑๐๐,๐๐๐ (งบฯ ๕๐๐ เมตร)	มีถนนที่ สะดวก ปลอดภัย เพิ่มขึ้น ๑ สาย	ประชาชน มีเส้นทางสัญจร ที่สะดวก ปลอดภัย	กองช่าง
๗๑	โครงการบุกเบิกถนน สายท่าสน- เขานา หนูที่ ๕ ตำบลปาร์อน	เพื่อให้ประชาชน ได้มีเส้นทางสัญจร ที่สะดวก ปลอดภัย	บุกเบิกถนน ขนาดกว้าง ๔ เมตร ระยะทาง ๗๐๐ เมตร หนา ๐.๑๐ เมตร	๘๐๐,๐๐๐ (งบฯ ๕๐๐ เมตร)	-	-	-	-	มีถนนที่ สะดวก ปลอดภัย เพิ่มขึ้น ๑ สาย	ประชาชน มีเส้นทางสัญจร ที่สะดวก ปลอดภัย	กองช่าง
๗๒	โครงการบุกเบิกถนน สายช่องพิ หนูที่ ๕ ตำบลปาร์อน	เพื่อให้ประชาชน ได้มีเส้นทางสัญจร ที่สะดวก ปลอดภัย	บุกเบิกถนน ขนาดกว้าง ๔ เมตร ระยะทาง ๗๐๐ เมตร หนา ๐.๑๐ เมตร	๒๐๐,๐๐๐ (งบฯ ๕๐๐ เมตร)	-	-	-	-	มีถนนที่ สะดวก ปลอดภัย เพิ่มขึ้น ๑ สาย	ประชาชน มีเส้นทางสัญจร ที่สะดวก ปลอดภัย	กองช่าง

- ก. ยุทธศาสตร์จังหวัดสุราษฎร์ธานี ที่ ๓ การเชื่อมโยงเส้นทางคมนาคมและศูนย์โลจิสติกส์ (Logistics) ภาคใต้ตอนบน
- ข. ยุทธศาสตร์การพัฒนาขององค์กรปกครองส่วนท้องถิ่นในเขตจังหวัด ที่ ๓ การพัฒนาโครงสร้างพื้นฐาน
- ยุทธศาสตร์การพัฒนาขององค์กรบริหารส่วนตำบลปาร์อน ที่ ๑ การพัฒนาโครงสร้างพื้นฐาน

๑.๑ แผนงานอุตสาหกรรมและการโยธา

ที่	โครงการ	วัตถุประสงค์	เป้าหมาย (ผลผลิตของโครงการ)	งบประมาณและที่มา					ตัวชี้วัด (KPI)	ผลที่คาดว่าจะได้รับ	หน่วยงาน รับผิดชอบหลัก
				๒๕๖๖ (บาท)	๒๕๖๗ (บาท)	๒๕๖๘ (บาท)	๒๕๖๙ (บาท)	๒๕๗๐ (บาท)			
๓๓	โครงการก่อสร้างถนนคอนกรีตเสริมเหล็กสายหมู่ ๕ ตำบลปาร์อน	เพื่อให้ประชาชนได้มีเส้นทางสัญจรที่สะดวกปลอดภัย	ก่อสร้างถนน คสล. ขนาดกว้าง ๔ เมตร ระยะทาง ๕๐๐ เมตร หนา ๐.๑๕ เมตร	๕๒๕,๐๐๐ (งบฯ ๒๐๐ เมตร)	๕๖๕,๐๐๐ (งบฯ ๒๐๐ เมตร)	-	-	-	มีถนนที่สะดวกปลอดภัยเพิ่มขึ้น ๑ สาย	ประชาชน มีเส้นทางสัญจรที่สะดวก ปลอดภัย	กองช่าง
๓๔	โครงการนุ้กเบิกถนนสายหน้าชุมชนหมู่ที่ ๕ ตำบลปาร์อน	เพื่อให้ประชาชนได้มีเส้นทางสัญจรที่สะดวกปลอดภัย	นุ้กเบิกถนน ขนาดกว้าง ๔ เมตร ระยะทาง ๑,๐๐๐ เมตร หนา ๐.๑๐ เมตร	๕๕๐,๐๐๐ (งบฯ ๑,๐๐๐ เมตร)	-	-	-	-	มีถนนที่สะดวกปลอดภัยเพิ่มขึ้น ๑ สาย	ประชาชน มีเส้นทางสัญจรที่สะดวก ปลอดภัย	กองช่าง
๓๕	โครงการปรับปรุงและขยายเขตป่าสายก้านคลองสระ หมู่ที่ ๕ ตำบลปาร์อน	เพื่อให้ประชาชนหมู่ที่ ๕ มีไม้ใช้ทำสิ่ง	ปรับปรุงและขยายเขตป่า ระยะทาง ๕๐๐ เมตร	๒๐๐,๐๐๐ (งบฯ ๕๐๐ เมตร)	-	-	-	-	ปรับปรุงและขยายเขตป่า	ประชาชน หมู่ที่ ๕ มีไม้ใช้ทำสิ่ง	กองช่าง

- ก. ยุทธศาสตร์จังหวัดสุราษฎร์ธานี ที่ ๓ การเชื่อมโยงเส้นทางคมนาคมและศูนย์โลจิสติกส์ (Logistics) ภาคใต้ตอนบน
- ข. ยุทธศาสตร์การพัฒนาขององค์กรปกครองส่วนท้องถิ่นในเขตจังหวัด ที่ ๓ การพัฒนาโครงสร้างพื้นฐาน
- ยุทธศาสตร์การพัฒนาระบบการบริการส่วนตำบลปาร์อน ที่ ๑ การพัฒนาโครงสร้างพื้นฐาน

๑.๑ แผนงานอุตสาหกรรมและการโยธา

ที่	โครงการ	วัตถุประสงค์	เป้าหมาย (ผลผลิตของโครงการ)	งบประมาณและที่มา					ตัวชี้วัด (KPI)	ผลที่คาดว่าจะได้รับ	หน่วยงาน รับผิดชอบหลัก
				๒๕๖๖ (บาท)	๒๕๖๗ (บาท)	๒๕๖๘ (บาท)	๒๕๖๙ (บาท)	๒๕๗๐ (บาท)			
๗๖	โครงการขุดเจาะบ่อบาดาล หมู่ที่ ๕ ตำบลปาร์อน	เพื่อให้ประชาชน หมู่ที่ ๕ มีน้ำใช้ ทั่วถึง	ขุดเจาะบ่อบาดาล	๕๐๐,๐๐๐ (จำนวน ๒ บ่อ)	-	๕๐๐,๐๐๐ (จำนวน ๒ บ่อ)	-	-	ขุดเจาะบ่อ บาดาล	ประชาชน หมู่ที่ ๕ มีน้ำใช้ ทั่วถึง	กองช่าง
๗๗	โครงการขุดเจาะบ่อน้ำดื่ม หมู่ที่ ๕ ตำบลปาร์อน	เพื่อให้ประชาชน หมู่ที่ ๕ มีน้ำใช้ ทั่วถึง	ขุดเจาะบ่อน้ำดื่ม	๑๖๐,๐๐๐ (จำนวน ๔ บ่อ)	-	๑๖๐,๐๐๐ (จำนวน ๔ บ่อ)	-	-	ขุดเจาะบ่อ น้ำดื่ม	ประชาชน หมู่ที่ ๕ มีน้ำใช้ ทั่วถึง	กองช่าง
๗๘	โครงการก่อสร้างฝายน้ำล้น หมู่ที่ ๕ ตำบลปาร์อน	เพื่อให้ประชาชน หมู่ที่ ๕ มีน้ำใช้ ทั่วถึง	ก่อสร้างฝายน้ำล้น	๒๐๐,๐๐๐	-	-	-	-	ขุดเจาะบ่อ บาดาลและ บ่อน้ำดื่ม	ประชาชน หมู่ที่ ๕ มีน้ำใช้ ทั่วถึง	กองช่าง

- ก. ยุทธศาสตร์จังหวัดสุราษฎร์ธานี ที่ ๓ การเชื่อมโยงเส้นทางคมนาคมและศูนย์โลจิสติกส์ (Logistics) ภาคใต้ตอนบน
- ข. ยุทธศาสตร์การพัฒนาขององค์การปกครองส่วนท้องถิ่นในเขตจังหวัด ที่ ๓ การพัฒนาโครงสร้างพื้นฐาน
- ยุทธศาสตร์การพัฒนาขององค์การบริหารส่วนตำบลปาร์อน ที่ ๑ การพัฒนาโครงสร้างพื้นฐาน

๑.๑ แผนงานอุตสาหกรรมและการโยธา

ที่	โครงการ	วัตถุประสงค์	เป้าหมาย (ผลผลิตของโครงการ)	งบประมาณและที่มา					ตัวชี้วัด (KPI)	ผลที่คาดว่าจะได้รับ	หน่วยงาน รับผิดชอบหลัก
				๒๕๖๖ (บาท)	๒๕๖๗ (บาท)	๒๕๖๘ (บาท)	๒๕๖๙ (บาท)	๒๕๗๐ (บาท)			
๗๙	โครงการก่อสร้างถนนคอนกรีตเสริมเหล็กสายกยอน - สีลาภามูที่ ๖ ตำบลปาร์อน	เพื่อให้ประชาชนได้มีเส้นทางสัญจรที่สะดวกปลอดภัย	ก่อสร้างถนน คสล. ขนาดกว้าง ๖ เมตร ระยะทาง ๑,๐๐๐ เมตร หน้า ๐.๑๕ เมตร	๖๗๐,๐๐๐ (งบฯ ๕๐๐ เมตร)	๖๗๐,๐๐๐ (งบฯ ๕๕๐ เมตร)	๖๗๐,๐๐๐ (งบฯ ๕๕๐ เมตร)	๖๗๐,๐๐๐ (งบฯ ๕๕๐ เมตร)	๖๗๐,๐๐๐ (งบฯ ๕๕๐ เมตร)	มีถนนที่สะดวกปลอดภัยเพิ่มขึ้น ๑ สาย	ประชาชน มีเส้นทางสัญจรที่สะดวก ปลอดภัย	กองช่าง
๘๐	โครงการก่อสร้างถนนคอนกรีตเสริมเหล็กสายในเกาะ - สีลาภามูที่ ๖ ตำบลปาร์อน	เพื่อให้ประชาชนได้มีเส้นทางสัญจรที่สะดวก ปลอดภัย	ก่อสร้างถนน คสล. ขนาดกว้าง ๕ เมตร ระยะทาง ๓,๐๐๐ เมตร หน้า ๐.๑๕ เมตร	๑,๖๑๐,๐๐๐ (งบฯ ๖๐๐ เมตร)	๑,๖๑๐,๐๐๐ (งบฯ ๖๐๐ เมตร)	๑,๖๑๐,๐๐๐ (งบฯ ๖๐๐ เมตร)	๑,๖๑๐,๐๐๐ (งบฯ ๖๐๐ เมตร)	๑,๖๑๐,๐๐๐ (งบฯ ๖๐๐ เมตร)	มีถนนที่สะดวก ปลอดภัยเพิ่มขึ้น ๑ สาย	ประชาชน มีเส้นทางสัญจรที่สะดวก ปลอดภัย	กองช่าง
๘๑	โครงการปรับปรุงถนนสายเขาสร้อย - นายกอบศักดิ์ มูที่ ๖ ตำบลปาร์อน	เพื่อให้ประชาชนได้มีเส้นทางสัญจรที่สะดวก ปลอดภัย	ปรับปรุงถนน ขนาดกว้าง ๔ เมตร ระยะทาง ๑,๐๐๐ เมตร	๓๕๐,๐๐๐ (งบฯ ๑,๐๐๐ เมตร)	๓๕๐,๐๐๐ (งบฯ ๑,๐๐๐ เมตร)	๓๕๐,๐๐๐ (งบฯ ๑,๐๐๐ เมตร)	๓๕๐,๐๐๐ (งบฯ ๑,๐๐๐ เมตร)	๓๕๐,๐๐๐ (งบฯ ๑,๐๐๐ เมตร)	มีถนนที่สะดวก ปลอดภัย	ประชาชน มีเส้นทางสัญจรที่สะดวก ปลอดภัย	กองช่าง

- ก. ยุทธศาสตร์จังหวัดสุราษฎร์ธานี ที่ ๓ การเชื่อมโยงเส้นทางคมนาคมและศูนย์โลจิสติกส์ (Logistics) ภาคใต้ตอนบน
- ข. ยุทธศาสตร์การพัฒนาขององค์กรปกครองส่วนท้องถิ่นในเขตจังหวัด ที่ ๓ การพัฒนาโครงสร้างพื้นฐาน
ยุทธศาสตร์การพัฒนาขององค์กรปกครองส่วนท้องถิ่น ที่ ๑ การพัฒนาโครงสร้างพื้นฐาน

๑.๑ แผนงานอุตสาหกรรมและการโยธา

ที่	โครงการ	วัตถุประสงค์	เป้าหมาย (ผลผลิตของโครงการ)	งบประมาณและที่มา					ตัวชี้วัด (KPI)	ผลที่คาดว่าจะได้รับ	หน่วยงาน รับผิดชอบหลัก
				๒๕๖๖ (บาท)	๒๕๖๗ (บาท)	๒๕๖๘ (บาท)	๒๕๖๙ (บาท)	๒๕๗๐ (บาท)			
๘๒	โครงการบุกเบิกถนนสายเขาพนมวัง - ขอยนายอนันต์ หมู่ที่ ๖ ตำบลปาร์อัน	เพื่อให้ประชาชนได้มีเส้นทางสัญจรที่สะดวก ปลอดภัย	บุกเบิกถนนขนาดกว้าง ๔ เมตร ระยะทาง ๘๐๐ เมตร หนา ๐.๑๐ เมตร พร้อมวางท่อระบายน้ำ ๑ จุด	๕๕๐,๐๐๐ (SEE ๕๐๐ MTR)	-	-	-	-	มีถนนที่สะดวก ปลอดภัย เพิ่มขึ้น ๑ สาย	ประชาชน มีเส้นทางสัญจรที่สะดวก ปลอดภัย	กองช่าง
๘๓	โครงการปรับปรุงถนนสายเขาพนมวัง - ขอยนายอนันต์ หมู่ที่ ๖ ตำบลปาร์อัน	เพื่อให้ประชาชนได้มีเส้นทางสัญจรที่สะดวก ปลอดภัย	ปรับปรุงถนนขนาดกว้าง ๔ เมตร ระยะทาง ๑,๐๐๐ เมตร หนา ๐.๑๐ เมตร	๓๕๐,๐๐๐ (SEE ๓,๐๐๐ MTR)	๓๕๐,๐๐๐ (SEE ๓,๐๐๐ MTR)	๓๕๐,๐๐๐ (SEE ๓,๐๐๐ MTR)	๓๕๐,๐๐๐ (SEE ๓,๐๐๐ MTR)	๓๕๐,๐๐๐ (SEE ๓,๐๐๐ MTR)	มีถนนที่สะดวก ปลอดภัย เพิ่มขึ้น ๑ สาย	ประชาชน มีเส้นทางสัญจรที่สะดวก ปลอดภัย	กองช่าง

- ก. ยุทธศาสตร์จังหวัดสุราษฎร์ธานี ที่ ๓ การเชื่อมโยงเส้นทางคมนาคมและศูนย์โลจิสติกส์ (Logistics) ภาคใต้ตอนบน
- ข. ยุทธศาสตร์การพัฒนาขององค์กรปกครองส่วนท้องถิ่นในเขตจังหวัด ที่ ๓ การพัฒนาโครงสร้างพื้นฐาน
- ยุทธศาสตร์การพัฒนาขององค์การบริหารส่วนตำบลปาร์อน ที่ ๑ การพัฒนาโครงสร้างพื้นฐาน

๑.๑ แผนงานอุตสาหกรรมและการโยธา

ที่	โครงการ	วัตถุประสงค์	เป้าหมาย (ผลผลิตของโครงการ)	งบประมาณและที่มา						ตัวชี้วัด (KPI)	ผลที่คาดว่าจะได้รับ	หน่วยงาน รับผิดชอบหลัก
				๒๕๖๖ (บาท)	๒๕๖๗ (บาท)	๒๕๖๘ (บาท)	๒๕๖๙ (บาท)	๒๕๗๐ (บาท)				
๘๔	โครงการก่อสร้างถนนคอนกรีตเสริมเหล็กสายบางสมพร - หลังเขา หมู่ที่ ๖ ตำบลปาร์อน	เพื่อให้ประชาชนได้มีเส้นทางสัญจรที่สะดวกปลอดภัย	ก่อสร้างถนน คสล. ขนาดกว้าง ๔ เมตร ระยะทาง ๑,๐๐๐ เมตร หน้า ๐.๑๕ เมตร	๕๓๐,๐๐๐ (งบฯ ๒๕๐ เมตร)	๕๓๐,๐๐๐ (งบฯ ๒๕๐ เมตร)	๕๓๐,๐๐๐ (งบฯ ๒๕๐ เมตร)	๕๓๐,๐๐๐ (งบฯ ๒๕๐ เมตร)	-		มีถนนที่สะดวกปลอดภัยเพิ่มขึ้น ๑ สาย	ประชาชน มีเส้นทางสัญจรที่สะดวก ปลอดภัย	กองช่าง
๘๕	โครงการปรับปรุงถนนสายเ็นสวนผสม หมู่ที่ ๖ ตำบลปาร์อน	เพื่อให้ประชาชนได้มีเส้นทางสัญจรที่สะดวก ปลอดภัย	ปรับปรุงถนนขนาดกว้าง ๓ เมตร ระยะทาง ๘๐๐ เมตร หน้า ๐.๑๐ เมตร พร้อมวางท่อระบายน้ำ ๒ จุด จุดละ ๖ ลูก	๓๐๐,๐๐๐ (งบฯ ๘๐๐ เมตร)	๓๐๐,๐๐๐ (งบฯ ๘๐๐ เมตร)	๓๐๐,๐๐๐ (งบฯ ๘๐๐ เมตร)	๓๐๐,๐๐๐ (งบฯ ๘๐๐ เมตร)	๓๐๐,๐๐๐ (งบฯ ๘๐๐ เมตร)		มีถนนที่สะดวก ปลอดภัยเพิ่มขึ้น ๑ สาย	ประชาชน มีเส้นทางสัญจรที่สะดวก ปลอดภัย	กองช่าง

- ก. ยุทธศาสตร์จังหวัดสุราษฎร์ธานี ที่ ๓ การเชื่อมโยงเส้นทางคมนาคมและศูนย์โลจิสติกส์ (Logistics) ภาคใต้ตอนบน
- ข. ยุทธศาสตร์การพัฒนาขององค์กรปกครองส่วนท้องถิ่นในเขตจังหวัด ที่ ๓ การพัฒนาโครงสร้างพื้นฐาน
- ยุทธศาสตร์การพัฒนาขององค์กรบริหารส่วนตำบลปาร์อน ที่ ๑ การพัฒนาโครงสร้างพื้นฐาน

๑.๑ แผนงานอุตสาหกรรมและการโยธา

ที่	โครงการ	วัตถุประสงค์	เป้าหมาย (ผลผลิตของโครงการ)	งบประมาณและที่มา					ตัวชี้วัด (KPI)	ผลที่คาดว่าจะได้รับ	หน่วยงาน รับผิดชอบหลัก
				๒๕๖๖ (บาท)	๒๕๖๗ (บาท)	๒๕๖๘ (บาท)	๒๕๖๙ (บาท)	๒๕๗๐ (บาท)			
๘๖	โครงการบุกเบิกถนน สายนวยรังสิต - นายดำ หมู่ที่ ๖ ตำบลปาร์อน	เพื่อให้ประชาชน ได้มีเส้นทางสัญจร ที่สะดวก ปลอดภัย	บุกเบิกถนน ขนาดกว้าง ๔ เมตร ระยะทาง ๑,๕๐๐ เมตร หนา ๐.๑๐ เมตร	๓๕๐,๐๐๐ (see ๓๕๐๐ เมตร)	-	-	-	-	มีถนนที่ สะดวก ปลอดภัย เพิ่มขึ้น ๑ สาย	ประชาชน มีเส้นทางสัญจร ที่สะดวก ปลอดภัย	กองช่าง
๘๗	โครงการก่อสร้างถนน คอนกรีตเสริมเหล็ก สายกองทุน - ศีलगาม หมู่ที่ ๖ ตำบลปาร์อน	เพื่อให้ประชาชน ได้มีเส้นทางสัญจร ที่สะดวก ปลอดภัย	ก่อสร้างถนน คสล. ขนาดกว้าง ๕ เมตร ระยะทาง ๓๐๐ เมตร หนา ๐.๑๕ เมตร	๕๖๐,๐๐๐ (see ๓๐๐ เมตร)	-	-	-	-	มีถนนที่ สะดวก ปลอดภัย เพิ่มขึ้น ๑ สาย	ประชาชน มีเส้นทางสัญจร ที่สะดวก ปลอดภัย	กองช่าง
๘๘	โครงการบุกเบิกถนน สายเขาพนมวัง - พีร์ หมู่ที่ ๖ ตำบลปาร์อน	เพื่อให้ประชาชน ได้มีเส้นทางสัญจร ที่สะดวก ปลอดภัย	บุกเบิกถนน ขนาดกว้าง ๕ เมตร ระยะทาง ๑๐๐ เมตร หนา ๐.๑๐ เมตร	๓๕๐,๐๐๐ (see ๓๐๐ เมตร)	-	-	-	-	มีถนนที่ สะดวก ปลอดภัย เพิ่มขึ้น ๑ สาย	ประชาชน มีเส้นทางสัญจร ที่สะดวก ปลอดภัย	กองช่าง

- ก. ยุทธศาสตร์จังหวัดสุราษฎร์ธานี ที่ ๓ การเชื่อมโยงเส้นทางคมนาคมและศูนย์โลจิสติกส์ (Logistics) ภาคใต้ตอนบน
- ข. ยุทธศาสตร์การพัฒนาขององค์กรปกครองส่วนท้องถิ่นในเขตจังหวัด ที่ ๓ การพัฒนาโครงสร้างพื้นฐาน
- ยุทธศาสตร์องค์การบริหารส่วนตำบลปาร์อน ที่ ๑ การพัฒนาโครงสร้างพื้นฐาน

๑.๑ แผนงานอุตสาหกรรมและการโยธา

ที่	โครงการ	วัตถุประสงค์	เป้าหมาย (ผลผลิตของโครงการ)	งบประมาณและที่มา					ตัวชี้วัด (KPI)	ผลที่คาดว่าจะได้รับ	หน่วยงาน รับผิดชอบหลัก
				๒๕๖๖ (บาท)	๒๕๖๗ (บาท)	๒๕๖๘ (บาท)	๒๕๖๙ (บาท)	๒๕๗๐ (บาท)			
๘๙	โครงการก่อสร้างถนนคอนกรีตเสริมเหล็กสายกองทุน - โนนพรุ หมู่ที่ ๖ ตำบลปาร์อน	เพื่อให้ประชาชนได้มีเส้นทางสัญจรที่สะดวกปลอดภัย	ก่อสร้างถนน คสล. ขนาดกว้าง ๕ เมตร ระยะทาง ๒,๕๐๐ เมตร หน้า ๐.๑๕ เมตร	๖๗๐,๐๐๐ (งบฯ ๖๕๐,๐๐๐ บาท)	๖๗๐,๐๐๐ (งบฯ ๖๕๐,๐๐๐ บาท)	๖๗๐,๐๐๐ (งบฯ ๖๕๐,๐๐๐ บาท)	๖๗๐,๐๐๐ (งบฯ ๖๕๐,๐๐๐ บาท)	๖๗๐,๐๐๐ (งบฯ ๖๕๐,๐๐๐ บาท)	มีถนนที่สะดวกปลอดภัยเพิ่มขึ้น ๑ สาย	ประชาชน มีเส้นทางสัญจรที่สะดวก ปลอดภัย	กองช่าง
๙๐	โครงการบุกเบิกถนนสายนายสายชล - โนนเขา หมู่ที่ ๖ ตำบลปาร์อน	เพื่อให้ประชาชนได้มีเส้นทางสัญจรที่สะดวก ปลอดภัย	บุกเบิกถนนขนาดกว้าง ๕ เมตร ระยะทาง ๑,๐๐๐ เมตร หน้า ๐.๑๐ เมตร	๓๕๐,๐๐๐ (งบฯ ๓๐๐,๐๐๐ บาท)	-	-	-	-	มีถนนที่สะดวก ปลอดภัยเพิ่มขึ้น ๑ สาย	ประชาชน มีเส้นทางสัญจรที่สะดวก ปลอดภัย	กองช่าง

- ก. ยุทธศาสตร์จังหวัดสุราษฎร์ธานี ที่ ๓ การเชื่อมโยงเส้นทางคมนาคมและศูนย์โลจิสติกส์ (Logistics) ภาคใต้ตอนบน
- ข. ยุทธศาสตร์การพัฒนาขององค์กรปกครองส่วนท้องถิ่นในเขตจังหวัด ที่ ๓ การพัฒนาโครงสร้างพื้นฐาน
- ยุทธศาสตร์การพัฒนาขององค์กรปกครองส่วนท้องถิ่นที่ ๑ การพัฒนาโครงสร้างพื้นฐาน

๑.๑ แผนงานอุตสาหกรรมและการโยธา

ที่	โครงการ	วัตถุประสงค์	เป้าหมาย (ผลผลิตของโครงการ)	งบประมาณและที่มา					ตัวชี้วัด (KPI)	ผลที่คาดว่าจะได้รับ	หน่วยงาน รับผิดชอบหลัก
				๒๕๖๖ (บาท)	๒๕๖๗ (บาท)	๒๕๖๘ (บาท)	๒๕๖๙ (บาท)	๒๕๗๐ (บาท)			
๙๑	โครงการบุกเบิกถนนสายซอยสนธยา หมู่ที่ ๖ ตำบลป่าร่อน	เพื่อให้ประชาชนได้มีเส้นทางสัญจรที่สะดวก ปลอดภัย	บุกเบิกถนนขนาดกว้าง ๔ เมตร ระยะทาง ๓๐๐ เมตร หน้า ๐.๑๐ เมตร พร้อมทางต่อ ๑ จุด	๓๕๐,๐๐๐ (ระยะ ๕๐๐ เมตร)	-	-	-	-	มีถนนที่สะดวก ปลอดภัย เพิ่มขึ้น ๑ สาย	ประชาชน มีเส้นทางสัญจรที่สะดวก ปลอดภัย	กองช่าง
๙๒	โครงการก่อสร้างถนนคอนกรีตเสริมเหล็กสายเขาสร้อย - เขาวังยาง หมู่ที่ ๖ ตำบลป่าร่อน	เพื่อให้ประชาชนได้มีเส้นทางสัญจรที่สะดวก ปลอดภัย	ก่อสร้างถนน คสล. ขนาดกว้าง ๔ เมตร ระยะทาง ๖๐๐ เมตร หน้า ๐.๑๕ เมตร	๕๒๙,๐๐๐ (ระยะ ๖๐๐ เมตร)	๕๒๙,๐๐๐ (ระยะ ๖๐๐ เมตร)	๕๒๙,๐๐๐ (ระยะ ๖๐๐ เมตร)	-	-	มีถนนที่สะดวก ปลอดภัย เพิ่มขึ้น ๑ สาย	ประชาชน มีเส้นทางสัญจรที่สะดวก ปลอดภัย	กองช่าง

- ก. ยุทธศาสตร์จังหวัดสุราษฎร์ธานี ที่ ๓ การเชื่อมโยงเส้นทางคมนาคมและศูนย์โลจิสติกส์ (Logistics) ภาคใต้ตอนบน
- ข. ยุทธศาสตร์การพัฒนาขององค์กรปกครองส่วนท้องถิ่นในเขตจังหวัด ที่ ๓ การพัฒนาโครงสร้างพื้นฐาน
- ยุทธศาสตร์การพัฒนาขององค์กรปกครองส่วนท้องถิ่นที่ ๑ การพัฒนาโครงสร้างพื้นฐาน

๑.๑ แผนงานอุตสาหกรรมและการโยธา

ที่	โครงการ	วัตถุประสงค์	เป้าหมาย (ผลผลิตของโครงการ)	งบประมาณและที่มา					ตัวชี้วัด (KPI)	ผลที่คาดว่าจะได้รับ	หน่วยงาน รับผิดชอบหลัก
				๒๕๖๖ (บาท)	๒๕๖๗ (บาท)	๒๕๖๘ (บาท)	๒๕๖๙ (บาท)	๒๕๗๐ (บาท)			
๙๓	โครงการปรับปรุงถนน สายนายสุวัฒน์ หมู่ที่ ๖ ตำบลป่าร้อน	เพื่อให้ประชาชน ได้มีเส้นทางสัญจร ที่สะดวก ปลอดภัย	ปรับปรุงถนน ขนาดกว้าง ๔ เมตร ระยะทาง ๑,๐๐๐ เมตร หนา ๐.๑๐ เมตร	๓๙๓,๐๐๐ (งบฯ ๓,๐๐๐ เมตร)	๓๙๓,๐๐๐ (งบฯ ๓,๐๐๐ เมตร)	๓๙๓,๐๐๐ (งบฯ ๓,๐๐๐ เมตร)	๓๙๓,๐๐๐ (งบฯ ๓,๐๐๐ เมตร)	๓๙๓,๐๐๐ (งบฯ ๓,๐๐๐ เมตร)	มีถนนที่ สะดวก ปลอดภัย เพิ่มขึ้น ๑ สาย	ประชาชน มีเส้นทางสัญจร ที่สะดวก ปลอดภัย	กองช่าง
๙๔	โครงการปรับปรุงถนน สายซอยจันทิภาพงศ์ หมู่ที่ ๖ ตำบลป่าร้อน	เพื่อให้ประชาชน ได้มีเส้นทางสัญจร ที่สะดวก ปลอดภัย	ปรับปรุงถนน ขนาดกว้าง ๔ เมตร ระยะทาง ๕๐๐ เมตร หนา ๐.๑๐ เมตร	๑๙๖,๐๐๐ (งบฯ ๕๐๐ เมตร)	๑๙๖,๐๐๐ (งบฯ ๕๐๐ เมตร)	๑๙๖,๐๐๐ (งบฯ ๕๐๐ เมตร)	๑๙๖,๐๐๐ (งบฯ ๕๐๐ เมตร)	๑๙๖,๐๐๐ (งบฯ ๕๐๐ เมตร)	มีถนนที่ สะดวก ปลอดภัย เพิ่มขึ้น ๑ สาย	ประชาชน มีเส้นทางสัญจร ที่สะดวก ปลอดภัย	กองช่าง
๙๕	โครงการปรับปรุงถนน สายนายสายชล - ในเขา หมู่ที่ ๖ ตำบลป่าร้อน	เพื่อให้ประชาชน ได้มีเส้นทางสัญจร ที่สะดวก ปลอดภัย	ปรับปรุงถนน ขนาดกว้าง ๔ เมตร ระยะทาง ๑,๐๐๐ เมตร หนา ๐.๑๐ เมตร	๓๙๐,๐๐๐ (งบฯ ๓,๐๐๐ เมตร)	๓๙๐,๐๐๐ (งบฯ ๓,๐๐๐ เมตร)	๓๙๐,๐๐๐ (งบฯ ๓,๐๐๐ เมตร)	๓๙๐,๐๐๐ (งบฯ ๓,๐๐๐ เมตร)	๓๙๐,๐๐๐ (งบฯ ๓,๐๐๐ เมตร)	มีถนนที่ สะดวก ปลอดภัย เพิ่มขึ้น ๑ สาย	ประชาชน มีเส้นทางสัญจร ที่สะดวก ปลอดภัย	กองช่าง

- ก. ยุทธศาสตร์จังหวัดสุราษฎร์ธานี ที่ ๓ การเชื่อมโยงเส้นทางคมนาคมและศูนย์โลจิสติกส์ (Logistics) ภาคใต้ตอนบน
- ข. ยุทธศาสตร์การพัฒนาขององค์กรปกครองส่วนท้องถิ่นในเขตจังหวัด ที่ ๓ การพัฒนาโครงสร้างพื้นฐาน
- ยุทธศาสตร์การพัฒนาขององค์การบริหารส่วนตำบลปาร์อน ที่ ๑ การพัฒนาโครงสร้างพื้นฐาน

๑.๑ แผนงานอุตสาหกรรมและการโยธา

ที่	โครงการ	วัตถุประสงค์	เป้าหมาย (ผลผลิตของโครงการ)	งบประมาณและที่มา					ตัวชี้วัด (KPI)	ผลที่คาดว่าจะได้รับ	หน่วยงาน รับผิดชอบหลัก
				๒๕๖๖ (บาท)	๒๕๖๗ (บาท)	๒๕๖๘ (บาท)	๒๕๖๙ (บาท)	๒๕๗๐ (บาท)			
๙๖	โครงการปรับปรุงถนนสายซอยตรวาม หมู่ที่ ๖ ตำบลปาร์อน	เพื่อให้ประชาชนได้มีเส้นทางสัญจรที่สะดวกปลอดภัย	ปรับปรุงถนนขนาดกว้าง ๔ เมตร ระยะทาง ๑,๐๐๐ เมตร หนา ๐.๑๐ เมตร	๓๙๐,๐๐๐ (งบฯ ๑,๐๐๐ เมตร)	๓๙๐,๐๐๐ (งบฯ ๑,๐๐๐ เมตร)	๓๙๐,๐๐๐ (งบฯ ๑,๐๐๐ เมตร)	๓๙๐,๐๐๐ (งบฯ ๑,๐๐๐ เมตร)	๓๙๐,๐๐๐ (งบฯ ๑,๐๐๐ เมตร)	มีถนนที่มีเส้นทางสัญจรที่สะดวก ปลอดภัย เพิ่มขึ้น ๑ สาย	กองช่าง	
๙๗	โครงการขยายเขตประปา สายบ้านในเกาะ - คีลังาม หมู่ที่ ๖ ตำบลปาร์อน	เพื่อให้ประชาชน หมู่ที่ ๖ มีน้ำใช้ทั่วถึง	ขยายเขตประปา ระยะทาง ๓๐๐ เมตร	๓๕๐,๐๐๐ (งบฯ ๓๐๐ เมตร)	-	-	-	-	ขยายเขตประปา หมู่ที่ ๖ มีน้ำใช้ทั่วถึง	กองช่าง	
๙๘	โครงการขยายเขตประปา สายนางสมพร - หลิ่งเขา หมู่ที่ ๖ ตำบลปาร์อน	เพื่อให้ประชาชน หมู่ที่ ๖ มีน้ำใช้ทั่วถึง	ขยายเขตประปา ระยะทาง ๑,๐๐๐ เมตร	๓๐๐,๐๐๐	-	-	-	-	ขยายเขตประปา หมู่ที่ ๖ มีน้ำใช้ทั่วถึง	กองช่าง	

- ก. ยุทธศาสตร์จังหวัดสุราษฎร์ธานี ที่ ๓ การเชื่อมโยงเส้นทางคมนาคมและศูนย์โลจิสติกส์ (Logistics) ภาคใต้ตอนบน
- ข. ยุทธศาสตร์การพัฒนาขององค์กรปกครองส่วนท้องถิ่นในเขตจังหวัด ที่ ๓ การพัฒนาโครงสร้างพื้นฐาน
- ยุทธศาสตร์การพัฒนาขององค์กรบริหารส่วนตำบลปาร์อน ที่ ๑ การพัฒนาโครงสร้างพื้นฐาน

๑.๑ แผนงานอุตสาหกรรมและการโยธา

ที่	โครงการ	วัตถุประสงค์	เป้าหมาย (ผลผลิตของโครงการ)	งบประมาณและที่มา					ตัวชี้วัด (KPI)	ผลที่คาดว่าจะได้รับ	หน่วยงาน รับผิดชอบหลัก
				๒๕๖๖ (บาท)	๒๕๖๗ (บาท)	๒๕๖๘ (บาท)	๒๕๖๙ (บาท)	๒๕๗๐ (บาท)			
๙๙	โครงการขุดเจาะบ่อนบาดาล หมู่ที่ ๖ ตำบลปาร์อน	เพื่อให้ประชาชน หมู่ที่ ๖ มีน้ำใช้ ทั่วถึง	ขุดเจาะบ่อนบาดาล	๖๐๐,๐๐๐ (จำนวน ๓ ชุด)	๖๐๐,๐๐๐ (จำนวน ๓ ชุด)	๖๐๐,๐๐๐ (จำนวน ๓ ชุด)	๖๐๐,๐๐๐ (จำนวน ๓ ชุด)	๖๐๐,๐๐๐ (จำนวน ๓ ชุด)	ขุดเจาะบ่อ บาดาล	ประชาชน หมู่ที่ ๖ มีน้ำใช้ ทั่วถึง	กองช่าง
๑๐๐	โครงการขุดเจาะบ่อนน้ำดื่ม หมู่ที่ ๖ ตำบลปาร์อน	เพื่อให้ประชาชน หมู่ที่ ๖ มีน้ำใช้ ทั่วถึง	ขุดเจาะบ่อนน้ำดื่ม	๑๖๐,๐๐๐ (จำนวน ๔ ชุด)	๑๖๐,๐๐๐ (จำนวน ๔ ชุด)	๑๖๐,๐๐๐ (จำนวน ๔ ชุด)	๑๖๐,๐๐๐ (จำนวน ๔ ชุด)	๑๖๐,๐๐๐ (จำนวน ๔ ชุด)	ขุดเจาะบ่อ บ่อน้ำดื่ม	ประชาชน หมู่ที่ ๖ มีน้ำใช้ ทั่วถึง	กองช่าง
๑๐๑	โครงการติดตั้งไฟฟ้าส่องสว่าง บริเวณข้างทาง หมู่ที่ ๖ ตำบลปาร์อน	เพื่อให้ประชาชน มีความสะดวกสบาย ในการใช้เส้นทางใน เวลากลางคืน	ติดตั้งไฟฟ้าส่องสว่าง ระยะทาง ๓,๐๐๐ เมตร (๑๕ จุด)	๑๕๐,๐๐๐					ติดตั้งไฟฟ้า ส่องสว่าง บริเวณ ข้างทาง	ประชาชน มีความสะดวกสบาย ในการใช้เส้นทางใน เวลากลางคืน	กองช่าง

- ก. ยุทธศาสตร์จังหวัดสุราษฎร์ธานี ที่ ๓ การเชื่อมโยงเส้นทางคมนาคมและศูนย์โลจิสติกส์ (Logistics) ภาคใต้ตอนบน
- ข. ยุทธศาสตร์การพัฒนาขององค์กรปกครองส่วนท้องถิ่นในเขตจังหวัด ที่ ๓ การพัฒนาโครงสร้างพื้นฐาน
- ยุทธศาสตร์การบริหารจัดการส่วนตำบลปาร์อัน ที่ ๑ การพัฒนาโครงสร้างพื้นฐาน

๑.๑ แผนงานอุตสาหกรรมและการโยธา

ที่	โครงการ	วัตถุประสงค์	เป้าหมาย (ผลผลิตของโครงการ)	งบประมาณและที่มา					ตัวชี้วัด (KPI)	ผลที่คาดว่าจะได้รับ	หน่วยงาน รับผิดชอบหลัก
				๒๕๖๖ (บาท)	๒๕๖๗ (บาท)	๒๕๖๘ (บาท)	๒๕๖๙ (บาท)	๒๕๗๐ (บาท)			
๑๐๒	โครงการก่อสร้างฝายชลอน้ำคลองนา หมู่ที่ ๖ ตำบลปาร์อัน	เพื่อให้ประชาชน หมู่ที่ ๖ มีน้ำใช้ทั่วถึง	ก่อสร้างฝายชลอน้ำคลองนา จำนวน ๓ จุด	๑๕๐,๐๐๐ (บาท)	-	-	-	-	ก่อสร้างฝายชลอน้ำ	ประชาชน หมู่ที่ ๖ มีน้ำใช้ทั่วถึง	กองช่าง
๑๐๓	โครงการก่อสร้างถนนคอนกรีตเสริมเหล็กสายบ้านงพยอม - โบอ่าว หมู่ที่ ๗ ตำบลปาร์อัน	เพื่อให้ประชาชน ได้มีเส้นทางสัญจรที่สะดวกปลอดภัย	ก่อสร้างถนน คสล. ขนาดกว้าง ๔ เมตร ระยะทาง ๑,๐๐๐ เมตร หน้า ๐.๑๕ เมตร พร้อมวางท่อระบายน้ำ	๕๒๕,๐๐๐ (งบฯ ๒๕๐ งบฯ)	๕๒๕,๐๐๐ (งบฯ ๒๕๐ งบฯ)	๕๒๕,๐๐๐ (งบฯ ๒๕๐ งบฯ)	๕๒๕,๐๐๐ (งบฯ ๒๕๐ งบฯ)	๕๒๕,๐๐๐ (งบฯ ๒๕๐ งบฯ)	มีถนนที่สะดวกปลอดภัยเพิ่มขึ้น ๑ สาย	ประชาชน มีเส้นทางสัญจรที่สะดวก ปลอดภัย	กองช่าง

- ก. ยุทธศาสตร์จังหวัดสุราษฎร์ธานี ที่ ๓ การเชื่อมโยงเส้นทางคมนาคมและศูนย์โลจิสติกส์ (Logistics) ภาคใต้ตอนบน
- ข. ยุทธศาสตร์การพัฒนาขององค์การปกครองส่วนท้องถิ่นในเขตจังหวัด ที่ ๓ การพัฒนาโครงสร้างพื้นฐาน
ยุทธศาสตร์การพัฒนาขององค์การบริหารส่วนตำบลปาร์อน ที่ ๑ การพัฒนาโครงสร้างพื้นฐาน

๑.๑ แผนงานอุตสาหกรรมและการโยธา

ที่	โครงการ	วัตถุประสงค์	เป้าหมาย (ผลผลิตของโครงการ)	งบประมาณและที่มา					ตัวชี้วัด (KPI)	ผลที่คาดว่าจะได้รับ	หน่วยงาน รับผิดชอบหลัก
				๒๕๖๖ (บาท)	๒๕๖๗ (บาท)	๒๕๖๘ (บาท)	๒๕๖๙ (บาท)	๒๕๗๐ (บาท)			
๑๐๔	โครงการก่อสร้างถนนคอนกรีตเสริมเหล็กสายในบ้าน - เขาวาย หมู่ที่ ๗ ตำบลปาร์อน	เพื่อให้ประชาชนได้มีเส้นทางสัญจรที่สะดวก ปลอดภัย	ก่อสร้างถนน คสล. ขนาดกว้าง ๔ เมตร ระยะทาง ๘๐๐ เมตร หน้า ๐.๑๕ เมตร	๕๒๕,๐๐๐ <small>(งบฯ ๒๕๐,๐๐๐)</small>	๕๒๕,๐๐๐ <small>(งบฯ ๒๕๐,๐๐๐)</small>	๖๓๐,๐๐๐ <small>(งบฯ ๓๐๐,๐๐๐)</small>	-	-	มีถนนที่สะดวก ปลอดภัย เพิ่มขึ้น ๓ สาย	ประชาชน มีเส้นทางสัญจรที่สะดวก ปลอดภัย	กองช่าง
๑๐๕	โครงการปรับปรุงถนนสาย ม.๗ - โรงเรียนบ้านก้านประชาสรรค์ หมู่ที่ ๗ ตำบลปาร์อน	เพื่อให้ประชาชนได้มีเส้นทางสัญจรที่สะดวก ปลอดภัย	ปรับปรุงถนนขนาดกว้าง ๔ เมตร ระยะทาง ๘๐๐ เมตร หน้า ๐.๑๐ เมตร	๓๑๐,๐๐๐ <small>(งบฯ ๘๐๐,๐๐๐)</small>	๓๑๐,๐๐๐ <small>(งบฯ ๘๐๐,๐๐๐)</small>	๓๑๐,๐๐๐ <small>(งบฯ ๘๐๐,๐๐๐)</small>	๓๑๐,๐๐๐ <small>(งบฯ ๘๐๐,๐๐๐)</small>	๓๑๐,๐๐๐ <small>(งบฯ ๘๐๐,๐๐๐)</small>	มีถนนที่สะดวก ปลอดภัย เพิ่มขึ้น ๓ สาย	ประชาชน มีเส้นทางสัญจรที่สะดวก ปลอดภัย	กองช่าง
๑๐๖	โครงการก่อสร้างถนนคอนกรีตเสริมเหล็กสายฝ้ายคลอง - วัดสาวต หมู่ที่ ๗ ตำบลปาร์อน	เพื่อให้ประชาชนได้มีเส้นทางสัญจรที่สะดวก ปลอดภัย	ก่อสร้างถนน คสล. ขนาดกว้าง ๕ เมตร ระยะทาง ๒,๐๐๐ เมตร หน้า ๐.๑๕ เมตร	๖๗๐,๐๐๐ <small>(งบฯ ๒๕๐,๐๐๐)</small>	๖๗๐,๐๐๐ <small>(งบฯ ๒๕๐,๐๐๐)</small>	๖๗๐,๐๐๐ <small>(งบฯ ๒๕๐,๐๐๐)</small>	๖๗๐,๐๐๐ <small>(งบฯ ๒๕๐,๐๐๐)</small>	๖๗๐,๐๐๐ <small>(งบฯ ๒๕๐,๐๐๐)</small>	มีถนนที่สะดวก ปลอดภัย เพิ่มขึ้น ๑ สาย	ประชาชน มีเส้นทางสัญจรที่สะดวก ปลอดภัย	กองช่าง

- ก. ยุทธศาสตร์จังหวัดสุราษฎร์ธานี ที่ ๓ การเชื่อมโยงเส้นทางคมนาคมและศูนย์โลจิสติกส์ (Logistics) ภาคใต้ตอนบน
- ข. ยุทธศาสตร์การพัฒนาขององค์กรปกครองส่วนท้องถิ่นในเขตจังหวัด ที่ ๓ การพัฒนาโครงสร้างพื้นฐาน
- ยุทธศาสตร์การพัฒนาขององค์กรบริหารส่วนตำบลปาร์อน ที่ ๑ การพัฒนาโครงสร้างพื้นฐาน

๑.๑ แผนงานอุตสาหกรรมและการโยธา

ที่	โครงการ	วัตถุประสงค์	เป้าหมาย (ผลผลิตของโครงการ)	งบประมาณและที่มา					ตัวชี้วัด (KPI)	ผลที่คาดว่าจะได้รับ	หน่วยงาน รับผิดชอบหลัก
				๒๕๖๖ (บาท)	๒๕๖๗ (บาท)	๒๕๖๘ (บาท)	๒๕๖๙ (บาท)	๒๕๗๐ (บาท)			
๑๐๗	โครงการก่อสร้างถนนคอนกรีตเสริมเหล็กสายบายบรอง - สวามปาล์ม หมู่ที่ ๗ ตำบลปาร์อน	เพื่อให้ประชาชนได้มีเส้นทางสัญจรที่สะดวก ปลอดภัย	ก่อสร้างถนน คสล. ขนาดกว้าง ๔ เมตร ระยะทาง ๑,๐๐๐ เมตร หน้า ๐.๑๕ เมตร	๖๖๒,๕๐๐ (ระยะ ๖๕๐ เมตร)	๖๖๒,๕๐๐ (ระยะ ๕๕๐ เมตร)	๖๖๒,๕๐๐ (ระยะ ๖๕๐ เมตร)	๖๖๒,๕๐๐ (ระยะ ๖๕๐ เมตร)	๖๖๒,๕๐๐ (ระยะ ๖๕๐ เมตร)	มีถนนที่สะดวก ปลอดภัย เพิ่มขึ้น ๑ สาย	ประชาชน มีเส้นทางสัญจรที่สะดวก ปลอดภัย	กองช่าง
๑๐๘	โครงการปรับปรุงถนนสายบ้านนางพยอม - โบอ่าว หมู่ที่ ๗ ตำบลปาร์อน	เพื่อให้ประชาชนได้มีเส้นทางสัญจรที่สะดวก ปลอดภัย	ปรับปรุงถนนขนาดกว้าง ๔ เมตร ระยะทาง ๑,๐๐๐ เมตร หน้า ๐.๑๐ เมตร	๓๕๐,๐๐๐ (ระยะ ๑,๐๐๐ เมตร)	๓๕๐,๐๐๐ (ระยะ ๑,๐๐๐ เมตร)	๓๕๐,๐๐๐ (ระยะ ๑,๐๐๐ เมตร)	๓๕๐,๐๐๐ (ระยะ ๑,๐๐๐ เมตร)	๓๕๐,๐๐๐ (ระยะ ๑,๐๐๐ เมตร)	มีถนนที่สะดวก ปลอดภัย เพิ่มขึ้น ๑ สาย	ประชาชน มีเส้นทางสัญจรที่สะดวก ปลอดภัย	กองช่าง
๑๐๙	โครงการปรับปรุงถนนสายในบ้าน - เขาวาย หมู่ที่ ๗ ตำบลปาร์อน	เพื่อให้ประชาชนได้มีเส้นทางสัญจรที่สะดวก ปลอดภัย	ปรับปรุงถนนขนาดกว้าง ๔ เมตร ระยะทาง ๘๐๐ เมตร หน้า ๐.๑๐ เมตร	๒๘๐,๐๐๐ (ระยะ ๘๐๐ เมตร)	๒๘๐,๐๐๐ (ระยะ ๘๐๐ เมตร)	๒๘๐,๐๐๐ (ระยะ ๘๐๐ เมตร)	๒๘๐,๐๐๐ (ระยะ ๘๐๐ เมตร)	๒๘๐,๐๐๐ (ระยะ ๘๐๐ เมตร)	มีถนนที่สะดวก ปลอดภัย เพิ่มขึ้น ๑ สาย	ประชาชน มีเส้นทางสัญจรที่สะดวก ปลอดภัย	กองช่าง

- ก. ยุทธศาสตร์จังหวัดสุราษฎร์ธานี ที่ ๓ การเชื่อมโยงเส้นทางคมนาคมและศูนย์โลจิสติกส์ (Logistics) ภาคใต้ตอนบน
- ข. ยุทธศาสตร์การพัฒนาขององค์กรปกครองส่วนท้องถิ่นในเขตจังหวัด ที่ ๓ การพัฒนาโครงสร้างพื้นฐาน
- ยุทธศาสตร์การพัฒนาขององค์กรบริหารส่วนตำบลปาร์อน ที่ ๑ การพัฒนาโครงสร้างพื้นฐาน

๑.๑ แผนงานอุตสาหกรรมและการโยธา

ที่	โครงการ	วัตถุประสงค์	เป้าหมาย (ผลผลิตของโครงการ)	งบประมาณและที่มา					ตัวชี้วัด (KPI)	ผลที่คาดว่าจะได้รับ	หน่วยงาน รับผิดชอบหลัก
				๒๕๖๖ (บาท)	๒๕๖๗ (บาท)	๒๕๖๘ (บาท)	๒๕๖๙ (บาท)	๒๕๗๐ (บาท)			
๑๑๐	โครงการก่อสร้างท่อเหลี่ยม คสล. สายบ้านบางพยอม - ในอำเภอ หมู่ที่ ๗ ตำบลปาร์อน	เพื่อระบายน้ำได้ดี บรรเทาปัญหา น้ำท่วมขัง	ก่อสร้างท่อเหลี่ยม ตามแบบที่ อบต. กำหนด	๓๐๐,๐๐๐					ก่อสร้าง ท่อเหลี่ยม	สามารถ บรรเทาปัญหา น้ำท่วมขัง	กองช่าง
๑๑๑	โครงการขุดเจาะบ่อน้ำตื้น หมู่ที่ ๗ ตำบลปาร์อน	เพื่อให้ประชาชน หมู่ที่ ๗ มีน้ำใช้ ทั่วถึง	ขุดเจาะบ่อน้ำตื้น ตามแบบที่ อบต. กำหนด	๑๖๐,๐๐๐ (จำนวน ๔ ชุด)					ขุดเจาะบ่อ บ่อน้ำตื้น	ประชาชน หมู่ที่ ๗ มีน้ำใช้ ทั่วถึง	กองช่าง
๑๑๒	โครงการปรับปรุงถนน สายโนเขา - เขาคียม หมู่ที่ ๘ ตำบลปาร์อน	เพื่อให้ประชาชน ได้มีเส้นทางสัญจร ที่สะดวกปลอดภัย	ปรับปรุงถนน ขนาดกว้าง ๕ เมตร ระยะทาง ๓๐๐ เมตร หนา ๐.๑๐ เมตร	๓๕๐,๐๐๐ (ระยะ ๓๐๐ เมตร)	๓๕๐,๐๐๐ (ระยะ ๓๐๐ เมตร)	๓๕๐,๐๐๐ (ระยะ ๓๐๐ เมตร)	๓๕๐,๐๐๐ (ระยะ ๓๐๐ เมตร)	๓๕๐,๐๐๐ (ระยะ ๓๐๐ เมตร)	มีถนนที่ สะดวก ปลอดภัย เพิ่มขึ้น ๑ สาย	ประชาชน มีเส้นทางสัญจร ที่สะดวก ปลอดภัย	กองช่าง

- ก. ยุทธศาสตร์จังหวัดสุราษฎร์ธานี ที่ ๓ การเชื่อมโยงเส้นทางคมนาคมและศูนย์กลางโลจิสติกส์ (Logistics) ภาคใต้ตอนบน
- ข. ยุทธศาสตร์การพัฒนาขององค์กรปกครองส่วนท้องถิ่นในเขตจังหวัด ที่ ๓ การพัฒนาโครงสร้างพื้นฐาน
- ยุทธศาสตร์การพัฒนาขององค์กรบริหารส่วนตำบลปาร์อน ที่ ๑ การพัฒนาโครงสร้างพื้นฐาน

๑.๑ แผนงานอุตสาหกรรมและการโยธา

ที่	โครงการ	วัตถุประสงค์	เป้าหมาย (ผลผลิตของโครงการ)	งบประมาณและที่มา					ตัวชี้วัด (KPI)	ผลที่คาดว่าจะได้รับ	หน่วยงาน รับผิดชอบหลัก
				๒๕๖๖ (บาท)	๒๕๖๗ (บาท)	๒๕๖๘ (บาท)	๒๕๖๙ (บาท)	๒๕๗๐ (บาท)			
๑๑๓	โครงการปรับปรุงถนน สายหน้าถ้ำเขาหมู หมู่ที่ ๘ ตำบลปาร์อน	เพื่อให้ประชาชน ได้มีเส้นทางสัญจร ที่สะดวก ปลอดภัย	ปรับปรุงถนน ขนาดกว้าง ๕ เมตร ระยะทาง ๑,๖๐๐ เมตร หนา ๐.๑๐ เมตร	๗๘๐,๐๐๐ (งบฯ ๑,๖๐๐ เมตร)	๗๘๐,๐๐๐ (งบฯ ๑,๖๐๐ เมตร)	๗๘๐,๐๐๐ (งบฯ ๑,๖๐๐ เมตร)	๗๘๐,๐๐๐ (งบฯ ๑,๖๐๐ เมตร)	๓๕๗๐ (บาท)	มีถนนที่ สะดวก ปลอดภัย เพิ่มขึ้น ๑ สาย	ประชาชน มีเส้นทางสัญจร ที่สะดวก ปลอดภัย	กองช่าง
๑๑๔	โครงการปรับปรุงถนน สายภูมิธรรม - แม่หลง หมู่ที่ ๘ ตำบลปาร์อน	เพื่อให้ประชาชน ได้มีเส้นทางสัญจร ที่สะดวก ปลอดภัย	ปรับปรุงถนน ขนาดกว้าง ๕ เมตร ระยะทาง ๑,๖๐๐ เมตร หนา ๐.๑๐ เมตร	๗๘๐,๐๐๐ (งบฯ ๑,๖๐๐ เมตร)	๗๘๐,๐๐๐ (งบฯ ๑,๖๐๐ เมตร)	๗๘๐,๐๐๐ (งบฯ ๑,๖๐๐ เมตร)	๗๘๐,๐๐๐ (งบฯ ๑,๖๐๐ เมตร)	๓๕๗๐ (บาท)	มีถนนที่ สะดวก ปลอดภัย เพิ่มขึ้น ๑ สาย	ประชาชน มีเส้นทางสัญจร ที่สะดวก ปลอดภัย	กองช่าง
๑๑๕	โครงการปรับปรุงถนน สายในเขา - เขาขี้หมู หมู่ที่ ๘ ตำบลปาร์อน	เพื่อให้ประชาชน ได้มีเส้นทางสัญจร ที่สะดวก ปลอดภัย	ปรับปรุงถนน ขนาดกว้าง ๕ เมตร ระยะทาง ๑,๕๐๐ เมตร หนา ๐.๑๐ เมตร	๖๘๐,๐๐๐ (งบฯ ๑,๕๐๐ เมตร)	๖๘๐,๐๐๐ (งบฯ ๑,๕๐๐ เมตร)	๖๘๐,๐๐๐ (งบฯ ๑,๕๐๐ เมตร)	๖๘๐,๐๐๐ (งบฯ ๑,๕๐๐ เมตร)	๒๘๐,๐๐๐ (งบฯ ๑,๕๐๐ เมตร)	มีถนนที่ สะดวก ปลอดภัย เพิ่มขึ้น ๑ สาย	ประชาชน มีเส้นทางสัญจร ที่สะดวก ปลอดภัย	กองช่าง

- ก. ยุทธศาสตร์จังหวัดสุราษฎร์ธานี ที่ ๓ การเชื่อมโยงเส้นทางคมนาคมและศูนย์โลจิสติกส์ (Logistics) ภาคใต้ตอนบน
- ข. ยุทธศาสตร์การพัฒนาขององค์กรปกครองส่วนท้องถิ่นในเขตจังหวัดที่ ๓ การพัฒนาโครงสร้างพื้นฐาน
- ยุทธศาสตร์การพัฒนาขององค์การบริหารส่วนตำบลปาร์อน ที่ ๑ การพัฒนาโครงสร้างพื้นฐาน

๑.๑ แผนงานอุตสาหกรรมและการโยธา

ที่	โครงการ	วัตถุประสงค์	เป้าหมาย (ผลผลิตของโครงการ)	งบประมาณและที่มา					ตัวชี้วัด (KPI)	ผลที่คาดว่าจะได้รับ	หน่วยงาน รับผิดชอบหลัก
				๒๕๖๖ (บาท)	๒๕๖๗ (บาท)	๒๕๖๘ (บาท)	๒๕๖๙ (บาท)	๒๕๗๐ (บาท)			
๑๑๖	โครงการปรับปรุงถนน สายในอำเภอ หมู่ที่ ๘ ตำบลปาร์อน	เพื่อให้ประชาชน ได้มีเส้นทางสัญจร ที่สะดวก ปลอดภัย	ปรับปรุงถนน ขนาดกว้าง ๔ เมตร ระยะทาง ๗๒๐ เมตร หนา ๐.๑๐ เมตร พร้อมฝังท่อ Ø ๖๐ cm ๖ ลูก จำนวน ๑ จุด	๔๕๐,๐๐๐ (งบฯ ๓๒๐ เมตร)	๔๕๐,๐๐๐ (งบฯ ๓๒๐ เมตร)	๔๕๐,๐๐๐ (งบฯ ๓๒๐ เมตร)	๔๕๐,๐๐๐ (งบฯ ๓๒๐ เมตร)	๔๕๐,๐๐๐ (งบฯ ๓๒๐ เมตร)	มีถนนที่ สะดวก ปลอดภัย เพิ่มขึ้น ๑ สาย	ประชาชน มีเส้นทางสัญจร ที่สะดวก ปลอดภัย	กองช่าง
๑๑๗	โครงการปรับปรุงถนน สายขอยนายสะอาด ศรีรักษ์ หมู่ที่ ๘ ตำบลปาร์อน	เพื่อให้ประชาชน ได้มีเส้นทางสัญจร ที่สะดวก ปลอดภัย	ปรับปรุงถนน ขนาดกว้าง ๔ เมตร ระยะทาง ๕๐๐ เมตร หนา ๐.๑๐ เมตร	๑๕๐,๐๐๐ (งบฯ ๕๐๐ เมตร)	๑๕๐,๐๐๐ (งบฯ ๕๐๐ เมตร)	๑๕๐,๐๐๐ (งบฯ ๕๐๐ เมตร)	๑๕๐,๐๐๐ (งบฯ ๕๐๐ เมตร)	๑๕๐,๐๐๐ (งบฯ ๕๐๐ เมตร)	มีถนนที่ สะดวก ปลอดภัย เพิ่มขึ้น ๑ สาย	ประชาชน มีเส้นทางสัญจร ที่สะดวก ปลอดภัย	กองช่าง

- ก. ยุทธศาสตร์จังหวัดสุราษฎร์ธานี ที่ ๓ การเชื่อมโยงเส้นทางคมนาคมและศูนย์โลจิสติกส์ (Logistics) ภาคใต้ตอนบน
- ข. ยุทธศาสตร์การพัฒนาขององค์กรปกครองส่วนท้องถิ่นในเขตจังหวัด ที่ ๓ การพัฒนาโครงสร้างพื้นฐาน
- ยุทธศาสตร์การบริหารส่วนตำบลบ่อร้อน ที่ ๑ การพัฒนาโครงสร้างพื้นฐาน

๑.๑ แผนงานอุตสาหกรรมและการโยธา

ที่	โครงการ	วัตถุประสงค์	เป้าหมาย (ผลผลิตของโครงการ)	งบประมาณและที่มา					ตัวชี้วัด (KPI)	ผลที่คาดว่าจะได้รับ	หน่วยงาน รับผิดชอบหลัก
				๒๕๖๖ (บาท)	๒๕๖๗ (บาท)	๒๕๖๘ (บาท)	๒๕๖๙ (บาท)	๒๕๗๐ (บาท)			
๑๑๘	โครงการบุกเบิกถนนสายในเขา - เขาชุ่มหมุยที่ ๘ ตำบลบ่อร้อน	เพื่อให้ประชาชนได้มีเส้นทางสัญจรที่สะดวก ปลอดภัย	บุกเบิกถนนขนาดกว้าง ๕ เมตร ระยะทาง ๓๕๐ เมตร หน้า ๐.๑๐ เมตร	๕๐๐,๐๐๐ (งบฯ ๓๕๐ เมตร)	-	-	-	-	มีถนนที่สะดวก ปลอดภัย เพิ่มขึ้น ๑ สาย	ประชาชน มีเส้นทางสัญจรที่สะดวก ปลอดภัย	กองช่าง
๑๑๙	โครงการบุกเบิกถนนสายสุทรา - บังดีหมุยที่ ๘ ตำบลบ่อร้อน	เพื่อให้ประชาชนได้มีเส้นทางสัญจรที่สะดวก ปลอดภัย	บุกเบิกถนนขนาดกว้าง ๔ เมตร ระยะทาง ๑,๐๐๐ เมตร หน้า ๐.๑๐ เมตร	๓๕๐,๐๐๐ (งบฯ ๓๕๐ เมตร)	-	-	-	-	มีถนนที่สะดวก ปลอดภัย เพิ่มขึ้น ๑ สาย	ประชาชน มีเส้นทางสัญจรที่สะดวก ปลอดภัย	กองช่าง
๑๒๐	โครงการก่อสร้างถนนคอนกรีตเสริมเหล็กสายในเขา - เขาชุ่มหมุยที่ ๘ ตำบลบ่อร้อน	เพื่อให้ประชาชนได้มีเส้นทางสัญจรที่สะดวก ปลอดภัย	ก่อสร้างถนน คสล. ขนาดกว้าง ๕ เมตร ระยะทาง ๑,๕๐๐ เมตร หน้า ๐.๑๕ เมตร	๕๓๐,๐๐๐ (งบฯ ๒๐๐ เมตร)	๕๓๐,๐๐๐ (งบฯ ๒๐๐ เมตร)	๕๓๐,๐๐๐ (งบฯ ๒๐๐ เมตร)	๕๓๐,๐๐๐ (งบฯ ๒๐๐ เมตร)	๑,๖๒๐,๐๐๐ (งบฯ ๕๐๐ เมตร)	มีถนนที่สะดวก ปลอดภัย เพิ่มขึ้น ๑ สาย	ประชาชน มีเส้นทางสัญจรที่สะดวก ปลอดภัย	กองช่าง

- ก. ยุทธศาสตร์จังหวัดสุราษฎร์ธานี ที่ ๓ การเชื่อมโยงเส้นทางคมนาคมและศูนย์โลจิสติกส์ (Logistics) ภาคใต้ตอนบน
- ข. ยุทธศาสตร์การพัฒนาขององค์กรปกครองส่วนท้องถิ่นในเขตจังหวัด ที่ ๓ การพัฒนาโครงสร้างพื้นฐาน
- ยุทธศาสตร์การพัฒนาขององค์การบริหารส่วนตำบลปาร์อน ที่ ๑ การพัฒนาโครงสร้างพื้นฐาน

๑.๑ แผนงานอุตสาหกรรมและการโยธา

ที่	โครงการ	วัตถุประสงค์	เป้าหมาย (ผลผลิตของโครงการ)	งบประมาณและที่มา					ตัวชี้วัด (KPI)	ผลที่คาดว่าจะได้รับ	หน่วยงาน รับผิดชอบหลัก
				๒๕๖๖ (บาท)	๒๕๖๗ (บาท)	๒๕๖๘ (บาท)	๒๕๖๙ (บาท)	๒๕๗๐ (บาท)			
๑๒๑	โครงการก่อสร้างถนนคอนกรีตเสริมเหล็กสายในเขา - เขาเทียม หมู่ที่ ๘ ตำบลปาร์อน	เพื่อให้ประชาชนได้มีเส้นทางสัญจรที่สะดวก ปลอดภัย	ก่อสร้างถนน คสล. ขนาดกว้าง ๕ เมตร ระยะทาง ๗๐๐ เมตร หนา ๐.๑๕ เมตร	๕๓๐,๐๐๐ (งบฯ ๕๐๐ งบฯ)	๕๓๐,๐๐๐ (งบฯ ๕๐๐ งบฯ)	๒๖๐,๐๐๐ (งบฯ ๑๐๐ งบฯ)	-	-	มีถนนที่สะดวก ปลอดภัย เพิ่มขึ้น ๑ สาย	กองช่าง	
๑๒๒	โครงการก่อสร้างถนนคอนกรีตเสริมเหล็กสายบูรณิธรรม - แม่หลง หมู่ที่ ๘ ตำบลปาร์อน	เพื่อให้ประชาชนได้มีเส้นทางสัญจรที่สะดวก ปลอดภัย	ก่อสร้างถนน คสล. ขนาดกว้าง ๕ เมตร ระยะทาง ๑,๖๕๐ เมตร หนา ๐.๑๕ เมตร	๕๓๐,๐๐๐ (งบฯ ๕๐๐ งบฯ)	๕๓๐,๐๐๐ (งบฯ ๕๐๐ งบฯ)	๕๓๐,๐๐๐ (งบฯ ๕๐๐ งบฯ)	๕๓๐,๐๐๐ (งบฯ ๕๐๐ งบฯ)	๒,๒๕๐,๐๐๐ (งบฯ ๕๕๐ งบฯ)	มีถนนที่สะดวก ปลอดภัย เพิ่มขึ้น ๑ สาย	กองช่าง	
๑๒๓	โครงการก่อสร้างถนนคอนกรีตเสริมเหล็กสายหน้าก้าเขาพนม หมู่ที่ ๘ ตำบลปาร์อน	เพื่อให้ประชาชนมีความสะดวกสบายในการใช้เส้นทางในเวลากลางคืน	ก่อสร้างถนน คสล. ขนาดกว้าง ๕ เมตร ระยะทาง ๑,๖๐๐ เมตร หนา ๐.๑๕ เมตร	๕๓๐,๐๐๐ (งบฯ ๕๐๐ งบฯ)	๕๓๐,๐๐๐ (งบฯ ๕๐๐ งบฯ)	๕๓๐,๐๐๐ (งบฯ ๕๐๐ งบฯ)	๕๓๐,๐๐๐ (งบฯ ๕๐๐ งบฯ)	๑,๖๐๐,๐๐๐ (งบฯ ๖๐๐ งบฯ)	เพื่อให้ประชาชนมีความสะดวกสบายในการใช้เส้นทางในเวลากลางคืน	กองช่าง	

- ก. ยุทธศาสตร์จังหวัดสุราษฎร์ธานี ที่ ๓ การเชื่อมโยงเส้นทางคมนาคมและศูนย์โลจิสติกส์ (Logistics) ภาคใต้ตอนบน
- ข. ยุทธศาสตร์การพัฒนาระบบโครงข่ายทางหลวงชนบทในเขตจังหวัด ที่ ๓ การพัฒนาโครงข่ายพื้นฐาน
- ยุทธศาสตร์การพัฒนาระบบการบริการส่วนตำบลปาร์อน ที่ ๑ การพัฒนาโครงข่ายพื้นฐาน

๑.๑ แผนงานอุตสาหกรรมและการโยธา

ที่	โครงการ	วัตถุประสงค์	เป้าหมาย (ผลผลิตของโครงการ)	งบประมาณและที่มา					ตัวชี้วัด (KPI)	ผลที่คาดว่าจะได้รับ	หน่วยงาน รับผิดชอบหลัก
				๒๕๖๖ (บาท)	๒๕๖๗ (บาท)	๒๕๖๘ (บาท)	๒๕๖๙ (บาท)	๒๕๗๐ (บาท)			
๑๒๔	โครงการก่อสร้างถนนคอนกรีตเสริมเหล็กสายชวยในอำเภอหนูที่ ๘ ตำบลปาร์อน	เพื่อให้ประชาชนได้มีเส้นทางสัญจรที่สะดวก ปลอดภัย	ก่อสร้างถนน คสล. ขนาดกว้าง ๔ เมตร ระยะทาง ๗๒๐ เมตร หน้า ๐.๑๕ เมตร	๕๒๐,๐๐๐ (ระยะ ๒๐๐ เมตร)	๕๒๐,๐๐๐ (ระยะ ๒๐๐ เมตร)	๕๒๐,๐๐๐ (ระยะ ๒๐๐ เมตร)	๕๒๐,๐๐๐ (ระยะ ๒๐๐ เมตร)	๕๒๐,๐๐๐ (ระยะ ๒๐๐ เมตร)	มีถนนที่สะดวก ปลอดภัย เพิ่มขึ้น ๑ สาย	ประชาชน มีเส้นทางสัญจรที่สะดวก ปลอดภัย	กองช่าง
๑๒๕	โครงการก่อสร้างถนนคอนกรีตเสริมเหล็กสายในเขา - วัดสวาดหนูที่ ๘ ตำบลปาร์อน	เพื่อให้ประชาชนได้มีเส้นทางสัญจรที่สะดวก ปลอดภัย	ก่อสร้างถนน คสล. ขนาดกว้าง ๕ เมตร ระยะทาง ๘๐๐ เมตร หน้า ๐.๑๕ เมตร	๕๓๐,๐๐๐ (ระยะ ๒๐๐ เมตร)	๕๓๐,๐๐๐ (ระยะ ๒๐๐ เมตร)	๕๓๐,๐๐๐ (ระยะ ๒๐๐ เมตร)	๕๓๐,๐๐๐ (ระยะ ๒๐๐ เมตร)	๕๓๐,๐๐๐ (ระยะ ๒๐๐ เมตร)	มีถนนที่สะดวก ปลอดภัย เพิ่มขึ้น ๑ สาย	ประชาชน มีเส้นทางสัญจรที่สะดวก ปลอดภัย	กองช่าง
๑๒๖	โครงการก่อสร้างท่อเหลี่ยมคสล.ช่วยเหลือหมู่บ้านชวยในอำเภอหนูที่ ๘ ตำบลปาร์อน	เพื่อระบายน้ำได้ดี บรรเทาปัญหาน้ำท่วมขัง	ก่อสร้างท่อเหลี่ยม คสล. ขนาดกว้าง ๑.๕x๑.๕๐ ม.	๒๕๐,๐๐๐	-	-	-	-	ก่อสร้างท่อเหลี่ยม คสล.	สามารถ บรรเทาปัญหา น้ำท่วมขัง	กองช่าง

- ก. ยุทธศาสตร์จังหวัดสุราษฎร์ธานี ที่ ๓ การเชื่อมโยงเส้นทางคมนาคมและศูนย์โลจิสติกส์ (Logistics) ภาคใต้ตอนบน
- ข. ยุทธศาสตร์การพัฒนาขององค์กรปกครองส่วนท้องถิ่นในเขตจังหวัดที่ ๓ การพัฒนาโครงสร้างพื้นฐาน
- ยุทธศาสตร์การพัฒนาขององค์กรบริหารส่วนตำบลปาร์อนที่ ๑ การพัฒนาโครงสร้างพื้นฐาน

๑.๑ แผนงานอุตสาหกรรมและการโยธา

ที่	โครงการ	วัตถุประสงค์	เป้าหมาย (ผลผลิตของโครงการ)	งบประมาณและที่มา					ตัวชี้วัด (KPI)	ผลที่คาดว่าจะได้รับ	หน่วยงาน รับผิดชอบหลัก
				๒๕๖๖ (บาท)	๒๕๖๗ (บาท)	๒๕๖๘ (บาท)	๒๕๖๙ (บาท)	๒๕๗๐ (บาท)			
๑๒๗	โครงการซ่อมแซมท่อประปา ลูกในอ่าว หมู่ที่ ๘ ตำบลปาร์อน	เพื่อซ่อมแซมท่อ ประปาที่ชำรุดเสียหาย จากการใช้งานมานาน	ซ่อมแซมท่อประปา ระยะทาง ๑,๐๐๐ เมตร	-	-	-	-	-	ท่อประปา ได้รับการ ซ่อมแซม	ท่อประปาที่ชำรุด เสียหายจากการ ใช้งานมานานได้ ทำการซ่อมแซม	กองช่าง
๑๒๘	โครงการซ่อมแซมท่อประปา ลูกไร่ยาว หมู่ที่ ๘ ตำบลปาร์อน	เพื่อซ่อมแซมท่อ ประปาที่ชำรุดเสียหาย จากการใช้งานมานาน	ซ่อมแซมท่อประปา ระยะทาง ๑,๐๐๐ เมตร	-	-	-	-	-	ท่อประปา ได้รับการ ซ่อมแซม	ท่อประปาที่ชำรุด เสียหายจากการ ใช้งานมานานได้ ทำการซ่อมแซม	กองช่าง
๑๒๙	โครงการซ่อมแซมท่อประปา ลูกบ้านแขก หมู่ที่ ๘ ตำบลปาร์อน	เพื่อซ่อมแซมท่อ ประปาที่ชำรุดเสียหาย จากการใช้งานมานาน	ซ่อมแซมท่อประปา ระยะทาง ๑,๐๐๐ เมตร	-	-	-	-	-	ท่อประปา ได้รับการ ซ่อมแซม	ท่อประปาที่ชำรุด เสียหายจากการ ใช้งานมานานได้ ทำการซ่อมแซม	กองช่าง

- ก. ยุทธศาสตร์จังหวัดสุราษฎร์ธานี ที่ ๓ การเชื่อมโยงเส้นทางคมนาคมและศูนย์โลจิสติกส์ (Logistics) ภาคใต้ตอนบน
- ข. ยุทธศาสตร์การพัฒนาขององค์กรปกครองส่วนท้องถิ่นในเขตจังหวัด ที่ ๓ การพัฒนาโครงสร้างพื้นฐาน
- ยุทธศาสตร์การพัฒนาขององค์กรบริหารส่วนตำบลปาร์อน ที่ ๑ การพัฒนาโครงสร้างพื้นฐาน

๑.๑ แผนงานอุตสาหกรรมและการโยธา

ที่	โครงการ	วัตถุประสงค์	เป้าหมาย (ผลผลิตของโครงการ)	งบประมาณและที่มา					ตัวชี้วัด (KPI)	ผลที่คาดว่าจะได้รับ	หน่วยงาน รับผิดชอบหลัก
				๒๕๖๖ (บาท)	๒๕๖๗ (บาท)	๒๕๖๘ (บาท)	๒๕๖๙ (บาท)	๒๕๗๐ (บาท)			
๑๓๐	โครงการซ่อมแซมท่อประปา ลูกในเขตตอนบน หมู่ที่ ๘ ตำบลปาร์อน	เพื่อซ่อมแซมท่อ ประปาที่ชำรุดเสียหาย จากการใช้งานมานาน	ซ่อมแซมท่อประปา ระยะทาง ๑,๐๐๐ เมตร	๒๐๐,๐๐๐	-	-	-	-	ท่อประปา ได้รับการ ซ่อมแซม	ท่อประปาที่ชำรุด เสียหายจากการ ใช้งานมานานได้ ทำการซ่อมแซม	กองช่าง
๑๓๑	โครงการซ่อมแซมท่อประปา ลูกในเขตตอนล่าง หมู่ที่ ๘ ตำบลปาร์อน	เพื่อซ่อมแซมท่อ ประปาที่ชำรุดเสียหาย จากการใช้งานมานาน	ซ่อมแซมท่อประปา ระยะทาง ๑,๐๐๐ เมตร	๒๐๐,๐๐๐	-	-	-	-	ท่อประปา ได้รับการ ซ่อมแซม	ท่อประปาที่ชำรุด เสียหายจากการ ใช้งานมานานได้ ทำการซ่อมแซม	กองช่าง
๑๓๒	โครงการก่อสร้างระบบประปา ขนาดกลาง หมู่ที่ ๘ ตำบลปาร์อน	เพื่อให้ประชาชน หมู่ที่ ๘ มีน้ำใช้ ทั่วถึง	ก่อสร้างระบบประปา ขนาดกลาง โดยชุดเจาะบ่อพร้อมสร้าง ท่อดัง ๒ คิว พร้อมใช้	๕๐๐,๐๐๐	-	-	-	-	ก่อสร้าง ระบบประปา	ประชาชน หมู่ที่ ๘ มีน้ำใช้ ทั่วถึง	กองช่าง

- ก. ยุทธศาสตร์จังหวัดสุราษฎร์ธานี ที่ ๓ การเชื่อมโยงเส้นทางคมนาคมและศูนย์โลจิสติกส์ (Logistics) ภาคใต้ตอนบน
- ข. ยุทธศาสตร์การพัฒนาขององค์กรปกครองส่วนท้องถิ่นในเขตจังหวัด ที่ ๓ การพัฒนาโครงสร้างพื้นฐาน
- ยุทธศาสตร์การพัฒนาขององค์การบริหารส่วนตำบลปาร์อน ที่ ๑ การพัฒนาโครงสร้างพื้นฐาน

๑.๑ แผนงานอุตสาหกรรมและการโยธา

ที่	โครงการ	วัตถุประสงค์	เป้าหมาย (ผลผลิตของโครงการ)	งบประมาณและที่มา					ตัวชี้วัด (KPI)	ผลที่คาดว่าจะได้รับ	หน่วยงาน รับผิดชอบหลัก
				๒๕๖๖ (บาท)	๒๕๖๗ (บาท)	๒๕๖๘ (บาท)	๒๕๖๙ (บาท)	๒๕๗๐ (บาท)			
๑๓๓	โครงการติดตั้งไฟฟ้าส่องสว่างบริเวณจุดเสี่ยง ทางแยก หมู่ที่ ๘ ตำบลปาร์อน	เพื่อให้ประชาชนมีไฟฟ้าใช้อย่างทั่วถึง	ติดตั้งไฟฟ้าส่องสว่าง ๕๐ ชุด	๕๐,๐๐๐	-	-	-	-	ติดตั้งไฟฟ้าส่องสว่างบริเวณมีไฟฟ้าใช้อย่างทั่วถึง จุดเสี่ยง ทางร่วม	ประชาชน มีไฟฟ้าใช้อย่างทั่วถึง	กองช่าง
๑๓๔	โครงการก่อสร้างถนนคอนกรีตเสริมเหล็ก สายห้วยถุน - ท่าเพื่อง หมู่ที่ ๙ ตำบลปาร์อน	เพื่อให้ประชาชนได้มีเส้นทางสัญจรที่สะดวกปลอดภัย	ก่อสร้างถนน คสล. ขนาดกว้าง ๕ เมตร ระยะทาง ๑,๐๐๐ เมตร หน้า ๐.๑๕ เมตร	๖๗๐,๐๐๐ (งบฯ ๖๕๐,๐๐๐)	๖๗๐,๐๐๐ (งบฯ ๖๕๐,๐๐๐)	๖๗๐,๐๐๐ (งบฯ ๖๕๐,๐๐๐)	๖๗๐,๐๐๐ (งบฯ ๖๕๐,๐๐๐)	๖๗๐,๐๐๐ (งบฯ ๖๕๐,๐๐๐)	มีถนนที่สะดวกปลอดภัยเพิ่มขึ้น ๑ สาย	ประชาชน มีเส้นทางสัญจรที่สะดวก ปลอดภัย	กองช่าง
๑๓๕	โครงการก่อสร้างถนนคอนกรีตเสริมเหล็ก สายห้วยถุน - บ้านฝ้ายคลอง หมู่ที่ ๙ ตำบลปาร์อน	เพื่อให้ประชาชนได้มีเส้นทางสัญจรที่สะดวกปลอดภัย	ก่อสร้างถนน คสล. ขนาดกว้าง ๕ เมตร ระยะทาง ๑,๐๐๐ เมตร หน้า ๐.๑๕ เมตร	๖๗๐,๐๐๐ (งบฯ ๖๕๐,๐๐๐)	๖๗๐,๐๐๐ (งบฯ ๖๕๐,๐๐๐)	๖๗๐,๐๐๐ (งบฯ ๖๕๐,๐๐๐)	๖๗๐,๐๐๐ (งบฯ ๖๕๐,๐๐๐)	๖๗๐,๐๐๐ (งบฯ ๖๕๐,๐๐๐)	มีถนนที่สะดวกปลอดภัยเพิ่มขึ้น ๑ สาย	ประชาชน มีเส้นทางสัญจรที่สะดวก ปลอดภัย	กองช่าง

- ก. ยุทธศาสตร์จังหวัดสุราษฎร์ธานี ที่ ๓ การเชื่อมโยงเส้นทางคมนาคมและศูนย์โลจิสติกส์ (Logistics) ภาคใต้ตอนบน
- ข. ยุทธศาสตร์การพัฒนาขององค์กรปกครองส่วนท้องถิ่นในเขตจังหวัด ที่ ๓ การพัฒนาโครงสร้างพื้นฐาน
- ยุทธศาสตร์การพัฒนาขององค์กรบริหารส่วนตำบลปาร์อน ที่ ๑ การพัฒนาโครงสร้างพื้นฐาน

๑.๑ แผนงานอุตสาหกรรมและการโยธา

ที่	โครงการ	วัตถุประสงค์	เป้าหมาย (ผลผลิตของโครงการ)	งบประมาณและที่มา					ตัวชี้วัด (KPI)	ผลที่คาดว่าจะได้รับ	หน่วยงาน รับผิดชอบหลัก
				๒๕๖๖ (บาท)	๒๕๖๗ (บาท)	๒๕๖๘ (บาท)	๒๕๖๙ (บาท)	๒๕๗๐ (บาท)			
๑๓๖	โครงการก่อสร้างถนนคอนกรีตเสริมเหล็กสายบ้านนายนินดา - นายนินดา หมู่ที่ ๙ ตำบลปาร์อน	เพื่อให้ประชาชนได้มีเส้นทางสัญจรที่สะดวก ปลอดภัย	ก่อสร้างถนน คสล. ขนาดกว้าง ๔ เมตร ระยะทาง ๑๐๐ เมตร หน้า ๐.๑๕ เมตร	๒๑๐,๐๐๐ (ระยะ ๑๐๐ เมตร)	๖๗๐,๐๐๐ (ระยะ ๒๕๐ เมตร)	๖๗๐,๐๐๐ (ระยะ ๒๕๐ เมตร)	๖๗๐,๐๐๐ (ระยะ ๒๕๐ เมตร)	-	มีถนนที่สะดวก ปลอดภัย เพิ่มขึ้น ๑ สาย	ประชาชน มีเส้นทางสัญจรที่สะดวก ปลอดภัย	กองช่าง
๑๓๗	โครงการก่อสร้างถนนคอนกรีตเสริมเหล็กสายบ้านตาเดย หมู่ที่ ๙ ตำบลปาร์อน	เพื่อให้ประชาชนได้มีเส้นทางสัญจรที่สะดวก ปลอดภัย	ก่อสร้างถนน คสล. ขนาดกว้าง ๔ เมตร ระยะทาง ๔๐๐ เมตร หน้า ๐.๑๕ เมตร	๔๒๐,๐๐๐ (ระยะ ๒๐๐ เมตร)	๔๒๐,๐๐๐ (ระยะ ๒๐๐ เมตร)	-	-	-	มีถนนที่สะดวก ปลอดภัย เพิ่มขึ้น ๑ สาย	ประชาชน มีเส้นทางสัญจรที่สะดวก ปลอดภัย	กองช่าง
๑๓๘	โครงการปรับปรุงถนนสายหนองหญ้าปล้อง หมู่ที่ ๙ ตำบลปาร์อน	เพื่อให้ประชาชนได้มีเส้นทางสัญจรที่สะดวก ปลอดภัย	ปรับปรุงถนน ขนาดกว้าง ๔ เมตร ระยะทาง ๒,๐๐๐ เมตร หน้า ๐.๑๐ เมตร	๓๕๐,๐๐๐ (ระยะ ๒,๐๐๐ เมตร)	๓๕๐,๐๐๐ (ระยะ ๒,๐๐๐ เมตร)	๓๕๐,๐๐๐ (ระยะ ๒,๐๐๐ เมตร)	๓๕๐,๐๐๐ (ระยะ ๒,๐๐๐ เมตร)	๓๕๐,๐๐๐ (ระยะ ๒,๐๐๐ เมตร)	มีถนนที่สะดวก ปลอดภัย เพิ่มขึ้น ๑ สาย	ประชาชน มีเส้นทางสัญจรที่สะดวก ปลอดภัย	กองช่าง

- ก. ยุทธศาสตร์จังหวัดสุราษฎร์ธานี ที่ ๓ การเชื่อมโยงเส้นทางคมนาคมและศูนย์โลจิสติกส์ (Logistics) ภาคใต้ตอนบน
- ข. ยุทธศาสตร์การพัฒนาขององค์กรปกครองส่วนท้องถิ่นในเขตจังหวัด ที่ ๓ การพัฒนาโครงสร้างพื้นฐาน
- ยุทธศาสตร์การพัฒนาขององค์กรบริหารส่วนตำบลปาร์อน ที่ ๑ การพัฒนาโครงสร้างพื้นฐาน

๑.๑ แผนงานอุตสาหกรรมและการโยธา

ที่	โครงการ	วัตถุประสงค์	เป้าหมาย (ผลผลิตของโครงการ)	งบประมาณและที่มา					ตัวชี้วัด (KPI)	ผลที่คาดว่าจะได้รับ	หน่วยงาน รับผิดชอบหลัก
				๒๕๖๖ (บาท)	๒๕๖๗ (บาท)	๒๕๖๘ (บาท)	๒๕๖๙ (บาท)	๒๕๗๐ (บาท)			
๑๓๙	โครงการปรับปรุงถนนสายบ้านนายสุบัน - บ้านนายวิน หมู่ที่ ๙ ตำบลปาร์อน	เพื่อให้ประชาชนได้มีเส้นทางสัญจรที่สะดวก ปลอดภัย	ปรับปรุงถนนขนาดกว้าง ๔ เมตร ระยะทาง ๒,๐๐๐ เมตร หนา ๐.๑๐ เมตร	๗๘๐,๐๐๐ (งบฯ ๒,๐๐๐ เมตร)	๗๘๐,๐๐๐ (งบฯ ๒,๐๐๐ เมตร)	๗๘๐,๐๐๐ (งบฯ ๒,๐๐๐ เมตร)	๗๘๐,๐๐๐ (งบฯ ๒,๐๐๐ เมตร)	๗๘๐,๐๐๐ (งบฯ ๒,๐๐๐ เมตร)	มีถนนที่สะดวก ปลอดภัย เพิ่มขึ้น ๑ สาย	ประชาชน มีเส้นทางสัญจรที่สะดวก ปลอดภัย	กองช่าง
๑๔๐	โครงการปรับปรุงถนนสายเขาพนมตรอ หมู่ที่ ๙ ตำบลปาร์อน	เพื่อให้ประชาชนได้มีเส้นทางสัญจรที่สะดวก ปลอดภัย	ปรับปรุงถนนขนาดกว้าง ๔ เมตร ระยะทาง ๒,๐๐๐ เมตร หนา ๐.๑๐ เมตร	๗๘๖,๐๐๐ (งบฯ ๒,๐๐๐ เมตร)	๗๘๖,๐๐๐ (งบฯ ๒,๐๐๐ เมตร)	๗๘๖,๐๐๐ (งบฯ ๒,๐๐๐ เมตร)	๗๘๖,๐๐๐ (งบฯ ๒,๐๐๐ เมตร)	๗๘๖,๐๐๐ (งบฯ ๒,๐๐๐ เมตร)	มีถนนที่สะดวก ปลอดภัย เพิ่มขึ้น ๑ สาย	ประชาชน มีเส้นทางสัญจรที่สะดวก ปลอดภัย	กองช่าง
๑๔๑	โครงการปรับปรุงถนนสายคอกไก่ - เขาหวาย หมู่ที่ ๙ ตำบลปาร์อน	เพื่อให้ประชาชนได้มีเส้นทางสัญจรที่สะดวก ปลอดภัย	ปรับปรุงถนนขนาดกว้าง ๔ เมตร ระยะทาง ๑,๕๐๐ เมตร หนา ๐.๑๐ เมตร	๕๕๐,๐๐๐ (งบฯ ๑,๕๐๐ เมตร)	๕๕๐,๐๐๐ (งบฯ ๑,๕๐๐ เมตร)	๕๕๐,๐๐๐ (งบฯ ๑,๕๐๐ เมตร)	๕๕๐,๐๐๐ (งบฯ ๑,๕๐๐ เมตร)	๕๕๐,๐๐๐ (งบฯ ๑,๕๐๐ เมตร)	มีถนนที่สะดวก ปลอดภัย เพิ่มขึ้น ๑ สาย	ประชาชน มีเส้นทางสัญจรที่สะดวก ปลอดภัย	กองช่าง

- ก. ยุทธศาสตร์จังหวัดสุราษฎร์ธานี ที่ ๓ การเชื่อมโยงเส้นทางคมนาคมและศูนย์โลจิสติกส์ (Logistics) ภาคใต้ตอนบน
- ข. ยุทธศาสตร์การพัฒนาขององค์กรปกครองส่วนท้องถิ่นในเขตจังหวัด ที่ ๓ การพัฒนาโครงสร้างพื้นฐาน
- ยุทธศาสตร์การบริหารจัดการส่วนตำบลบ่อร้อน ที่ ๑ การพัฒนาโครงสร้างพื้นฐาน

๑.๑ แผนงานอุตสาหกรรมและการโยธา

ที่	โครงการ	วัตถุประสงค์	เป้าหมาย (ผลผลิตของโครงการ)	งบประมาณและที่มา					ตัวชี้วัด (KPI)	ผลที่คาดว่าจะได้รับ	หน่วยงาน รับผิดชอบหลัก
				๒๕๖๖ (บาท)	๒๕๖๗ (บาท)	๒๕๖๘ (บาท)	๒๕๖๙ (บาท)	๒๕๗๐ (บาท)			
๑๔๒	โครงการปรับปรุงถนน สายบ้านนายทิด หมู่ที่ ๙ ตำบลบ่อร้อน	เพื่อให้ประชาชน ได้มีเส้นทางสัญจร ที่สะดวก ปลอดภัย	ปรับปรุงถนน ขนาดกว้าง ๔ เมตร ระยะทาง ๑,๕๐๐ เมตร หนา ๐.๑๐ เมตร	๕๒๐,๐๐๐ (งบฯ ๑,๕๐๐ เมตร)	๕๒๐,๐๐๐ (งบฯ ๑,๕๐๐ เมตร)	๕๒๐,๐๐๐ (งบฯ ๑,๕๐๐ เมตร)	๕๒๐,๐๐๐ (งบฯ ๑,๕๐๐ เมตร)	๕๒๐,๐๐๐ (งบฯ ๑,๕๐๐ เมตร)	มีถนนที่ สะดวก ปลอดภัย เพิ่มขึ้น ๑ สาย	ประชาชน มีเส้นทางสัญจร ที่สะดวก ปลอดภัย	กองช่าง
๑๔๓	โครงการปรับปรุงถนน สายคอไก่ราศรี - ท่าเรือ หมู่ที่ ๙ ตำบลบ่อร้อน	เพื่อให้ประชาชน ได้มีเส้นทางสัญจร ที่สะดวก ปลอดภัย	ปรับปรุงถนน ขนาดกว้าง ๔ เมตร ระยะทาง ๒,๐๐๐ เมตร หนา ๐.๑๐ เมตร	๗๘๐,๐๐๐ (งบฯ ๒,๐๐๐ เมตร)	๗๘๐,๐๐๐ (งบฯ ๒,๐๐๐ เมตร)	๗๘๐,๐๐๐ (งบฯ ๒,๐๐๐ เมตร)	๗๘๐,๐๐๐ (งบฯ ๒,๐๐๐ เมตร)	๗๘๐,๐๐๐ (งบฯ ๒,๐๐๐ เมตร)	มีถนนที่ สะดวก ปลอดภัย เพิ่มขึ้น ๑ สาย	ประชาชน มีเส้นทางสัญจร ที่สะดวก ปลอดภัย	กองช่าง
๑๔๔	โครงการปรับปรุงถนน สายขอยุมิธรรม หมู่ที่ ๙ ตำบลบ่อร้อน	เพื่อให้ประชาชน ได้มีเส้นทางสัญจร ที่สะดวก ปลอดภัย	ปรับปรุงถนน ขนาดกว้าง ๔ เมตร ระยะทาง ๒,๐๐๐ เมตร หนา ๐.๑๐ เมตร	๗๘๐,๐๐๐ (งบฯ ๒,๐๐๐ เมตร)	๗๘๐,๐๐๐ (งบฯ ๒,๐๐๐ เมตร)	๗๘๐,๐๐๐ (งบฯ ๒,๐๐๐ เมตร)	๗๘๐,๐๐๐ (งบฯ ๒,๐๐๐ เมตร)	๗๘๐,๐๐๐ (งบฯ ๒,๐๐๐ เมตร)	มีถนนที่ สะดวก ปลอดภัย เพิ่มขึ้น ๑ สาย	ประชาชน มีเส้นทางสัญจร ที่สะดวก ปลอดภัย	กองช่าง

- ก. ยุทธศาสตร์จังหวัดสุราษฎร์ธานี ที่ ๓ การเชื่อมโยงเส้นทางคมนาคมและศูนย์โลจิสติกส์ (Logistics) ภาคใต้ตอนบน
- ข. ยุทธศาสตร์การพัฒนาขององค์กรปกครองส่วนท้องถิ่นในเขตจังหวัด ที่ ๓ การพัฒนาโครงสร้างพื้นฐาน
- ยุทธศาสตร์การพัฒนาขององค์การบริหารส่วนตำบลปาร์อน ที่ ๑ การพัฒนาโครงสร้างพื้นฐาน

๑.๑ แผนงานอุตสาหกรรมและการโยธา

ที่	โครงการ	วัตถุประสงค์	เป้าหมาย (ผลผลิตของโครงการ)	งบประมาณและที่มา					ตัวชี้วัด (KPI)	ผลที่คาดว่าจะได้รับ	หน่วยงาน รับผิดชอบหลัก
				๒๕๖๖ (บาท)	๒๕๖๗ (บาท)	๒๕๖๘ (บาท)	๒๕๖๙ (บาท)	๒๕๗๐ (บาท)			
๑๔๕	โครงการปรับปรุงถนน สายบ้านนางคอง หมู่ที่ ๙ ตำบลปาร์อน	เพื่อให้ประชาชน ได้มีเส้นทางสัญจร ที่สะดวก ปลอดภัย	ปรับปรุงถนน ขนาดกว้าง ๔ เมตร ระยะทาง ๕๐๐ เมตร หนา ๐.๑๐ เมตร	๑๙๐,๐๐๐ (งบฯ ๕๐๐ เมตร)	๑๙๐,๐๐๐ (งบฯ ๕๐๐ เมตร)	๑๙๐,๐๐๐ (งบฯ ๕๐๐ เมตร)	๑๙๐,๐๐๐ (งบฯ ๕๐๐ เมตร)	๑๙๐,๐๐๐ (งบฯ ๕๐๐ เมตร)	มีถนนที่ สะดวก ปลอดภัย เพิ่มขึ้น ๑ สาย	ประชาชน มีเส้นทางสัญจร ที่สะดวก ปลอดภัย	กองช่าง
๑๔๖	โครงการปรับปรุงถนน สายหนองน้ำขาว หมู่ที่ ๙ ตำบลปาร์อน	เพื่อให้ประชาชน ได้มีเส้นทางสัญจร ที่สะดวก ปลอดภัย	ปรับปรุงถนน ขนาดกว้าง ๔ เมตร ระยะทาง ๒,๐๐๐ เมตร หนา ๐.๑๐ เมตร	๗๘๐,๐๐๐ (งบฯ ๒,๐๐๐ เมตร)	๗๘๐,๐๐๐ (งบฯ ๒,๐๐๐ เมตร)	๗๘๐,๐๐๐ (งบฯ ๒,๐๐๐ เมตร)	๗๘๐,๐๐๐ (งบฯ ๒,๐๐๐ เมตร)	๗๘๐,๐๐๐ (งบฯ ๒,๐๐๐ เมตร)	มีถนนที่ สะดวก ปลอดภัย เพิ่มขึ้น ๑ สาย	ประชาชน มีเส้นทางสัญจร ที่สะดวก ปลอดภัย	กองช่าง
๑๔๗	โครงการขุดเจาะบ่อบาดาล และติดตั้งท่อถึงประปา หมู่ที่ ๙ ตำบลปาร์อน	เพื่อให้ประชาชน หมู่ที่ ๙ มีน้ำใช้ ทั่วถึง	ขุดเจาะบ่อบาดาลและ ติดตั้งท่อถึงประปา ขนาด ๒๐ ลูกบาศก์เมตร สูง ๒๐ เมตร	๘๐๐,๐๐๐	-	-	-	-	มีระบบ ประปา เพิ่มขึ้น	ประชาชน หมู่ที่ ๙ มีน้ำใช้ ทั่วถึง	กองช่าง

- ก. ยุทธศาสตร์จังหวัดสุราษฎร์ธานี ที่ ๓ การเชื่อมโยงเส้นทางคมนาคมและศูนย์โลจิสติกส์ (Logistics) ภาคใต้ตอนบน
- ข. ยุทธศาสตร์การพัฒนาขององค์กรปกครองส่วนท้องถิ่นในเขตจังหวัด ที่ ๓ การพัฒนาโครงสร้างพื้นฐาน
- ยุทธศาสตร์การพัฒนาขององค์กรบริหารส่วนตำบลปาร์อน ที่ ๑ การพัฒนาโครงสร้างพื้นฐาน

๑.๑ แผนงานอุตสาหกรรมและการโยธา

ที่	โครงการ	วัตถุประสงค์	เป้าหมาย (ผลผลิตของโครงการ)	งบประมาณและที่มา					ตัวชี้วัด (KPI)	ผลที่คาดว่าจะได้รับ	หน่วยงาน รับผิดชอบหลัก
				๒๕๖๖ (บาท)	๒๕๖๗ (บาท)	๒๕๖๘ (บาท)	๒๕๖๙ (บาท)	๒๕๗๐ (บาท)			
๑๔๘	โครงการขยายเขตประปา หมู่ที่ ๙ ตำบลปาร์อน	เพื่อให้ประชาชน หมู่ที่ ๙ มีน้ำใช้ทั่วถึง	ขยายเขตประปา ระยะทาง ๑,๐๐๐ เมตร	-	-	-	-	-	ขยายเขตประปา	ประชาชน หมู่ที่ ๙ มีน้ำใช้ทั่วถึง	กองช่าง
๑๔๙	โครงการขุดเจาะบ่อบาดล หมู่ที่ ๙ ตำบลปาร์อน	เพื่อให้ประชาชน หมู่ที่ ๙ มีน้ำใช้ทั่วถึง	ขุดเจาะบ่อบาดล	-	-	-	-	๒๐๐,๐๐๐	ขุดเจาะบ่อบาดล	ประชาชน หมู่ที่ ๙ มีน้ำใช้ทั่วถึง	กองช่าง
๑๕๐	โครงการก่อสร้างระบบประปา หมู่ที่ ๙ ตำบลปาร์อน	เพื่อให้ประชาชน หมู่ที่ ๙ มีน้ำใช้ทั่วถึง	ก่อสร้างระบบประปาจนถึง ความสูง ๒๐ เมตร	-	-	-	-	๕๐๐,๐๐๐	ก่อสร้างระบบประปา ท่อถึง	ประชาชน หมู่ที่ ๙ มีน้ำใช้ทั่วถึง	กองช่าง

- ก. ยุทธศาสตร์จังหวัดสุราษฎร์ธานี ที่ ๓ การเชื่อมโยงเส้นทางคมนาคมและศูนย์โลจิสติกส์ (Logistics) ภาคใต้ตอนบน
- ข. ยุทธศาสตร์การพัฒนาขององค์กรปกครองส่วนท้องถิ่นในเขตจังหวัด ที่ ๓ การพัฒนาโครงสร้างพื้นฐาน
- ยุทธศาสตร์การพัฒนาขององค์การบริหารส่วนตำบลปาร์อน ที่ ๑ การพัฒนาโครงสร้างพื้นฐาน

๑.๑ แผนงานอยู่อาศัยสาธารณะและการโยธา

ที่	โครงการ	วัตถุประสงค์	เป้าหมาย (ผลผลิตของโครงการ)	งบประมาณและที่มา					ตัวชี้วัด (KPI)	ผลที่คาดว่าจะได้รับ	หน่วยงาน รับผิดชอบหลัก
				๒๕๖๖ (บาท)	๒๕๖๗ (บาท)	๒๕๖๘ (บาท)	๒๕๖๙ (บาท)	๒๕๗๐ (บาท)			
๑๕๑	โครงการซ่อมแซมระบบประปา หมู่ที่ ๙ ตำบลปาร์อน	เพื่อซ่อมแซมระบบประปาที่ชำรุดเสียหายจากการใช้งานนาน	ซ่อมแซมระบบประปาที่ชำรุดเสียหาย	-	-	-	-	-	ระบบประปาที่ชำรุดเสียหายจากการใช้งานนานได้รับการซ่อมแซม	กองช่าง	
๑๕๒	โครงการก่อสร้างท่อเหลี่ยม คสล. หมู่ที่ ๙ ตำบลปาร์อน	เพื่อระบายน้ำได้ดี บรรเทาปัญหา น้ำท่วมขัง	ก่อสร้างท่อเหลี่ยม คสล. ขนาดกว้าง ๑.๔ x ๑.๘	-	-	-	-	-	ก่อสร้างท่อเหลี่ยม คสล. บรรเทาปัญหาน้ำท่วมขัง	กองช่าง	
๑๕๓	โครงการก่อสร้างฝายน้ำล้น หมู่ที่ ๙ ตำบลปาร์อน	เพื่อกักเก็บน้ำไว้ในฤดูแล้ง	ก่อสร้างฝายน้ำล้น	-	-	-	-	-	ก่อสร้างฝายน้ำล้น สามารถกักเก็บน้ำไว้ใช้ในฤดูแล้ง	กองช่าง	

- ก. ยุทธศาสตร์จังหวัดสุราษฎร์ธานี ที่ ๓ การเชื่อมโยงเส้นทางคมนาคมและศูนย์โลจิสติกส์ (Logistics) ภาคใต้ตอนบน
- ข. ยุทธศาสตร์การพัฒนาขององค์กรปกครองส่วนท้องถิ่นในเขตจังหวัด ที่ ๓ การพัฒนาโครงสร้างพื้นฐาน
ยุทธศาสตร์การพัฒนาขององค์กรปกครองส่วนท้องถิ่น ที่ ๑ การพัฒนาโครงสร้างพื้นฐาน

๑.๑ แผนงานอุตสาหกรรมและการโยธา

ที่	โครงการ	วัตถุประสงค์	เป้าหมาย (ผลผลิตของโครงการ)	งบประมาณและที่มา					ตัวชี้วัด (KPI)	ผลที่คาดว่าจะได้รับ	หน่วยงาน รับผิดชอบหลัก
				๒๕๖๖ (บาท)	๒๕๖๗ (บาท)	๒๕๖๘ (บาท)	๒๕๖๙ (บาท)	๒๕๗๐ (บาท)			
๑๕๔	โครงการขุดเจาะบ่อน้ำต้น หมูที่ ๙ ตำบลป่าร้อน	เพื่อให้ประชาชน หมูที่ ๙ มีน้ำใช้ ทั่วถึง	ขุดเจาะบ่อน้ำต้น	๑๐๐,๐๐๐	-	๑๐๐,๐๐๐	-	-	ขุดเจาะบ่อ น้ำต้น	ประชาชน หมูที่ ๙ มีน้ำใช้ ทั่วถึง	กองช่าง
๑๕๕	โครงการซ่อมแซมและติดตั้ง ไฟฟ้าสาธารณะ หมูที่ ๙ ตำบลป่าร้อน	เพื่อความสะดวก และปลอดภัย ยามค่ำคืน	ทำการซ่อมแซมและติดตั้ง ไฟฟ้าสาธารณะ	๑๕๐,๐๐๐	-	๑๕๐,๐๐๐	-	-	ซ่อมแซมและ ติดตั้งไฟฟ้า สาธารณะ	ประชาชนมีความ สะดวกและปลอดภัย ยามค่ำคืน	กองช่าง

ก. ยุทธศาสตร์จังหวัดสุราษฎร์ธานี ที่ ๓ การเชื่อมโยงเส้นทางคมนาคมและศูนย์โลจิสติกส์ (Logistics) ภาคใต้ตอนบน
 ข. ยุทธศาสตร์การพัฒนาขององค์กรปกครองส่วนท้องถิ่นในเขตจังหวัดที่ ๓ การพัฒนาโครงสร้างพื้นฐาน
 ยุทธศาสตร์การพัฒนาขององค์กรปกครองส่วนท้องถิ่นที่ ๑ การพัฒนาโครงสร้างพื้นฐาน

๑.๒ แผนงานคณะและชุมชน

ที่	โครงการ	วัตถุประสงค์	เป้าหมาย (ผลผลิตของโครงการ)	งบประมาณและที่มา					ตัวชี้วัด (KPI)	ผลที่คาดว่าจะได้รับ	หน่วยงาน รับผิดชอบหลัก
				๒๕๖๖ (บาท)	๒๕๖๗ (บาท)	๒๕๖๘ (บาท)	๒๕๖๙ (บาท)	๒๕๗๐ (บาท)			
๑	โครงการขยายเขตไฟฟ้า สายวัดสวาด - ฝ่ายคลอง หมู่ที่ ๒ ตำบลปาร์อน	เพื่อให้ประชาชน มีไฟฟ้าใช้อย่างทั่วถึง	ขยายเขตไฟฟ้า ระยะทาง ๗๐๐ เมตร	๓๐๐,๐๐๐	-	-	-	-	ขยายเขตไฟฟ้า	ประชาชน มีไฟฟ้าใช้อย่างทั่วถึง	กองช่าง
๒	โครงการขยายเขตไฟฟ้า สายวัดสวาด - ในเขา หมู่ที่ ๒ ตำบลปาร์อน	เพื่อให้ประชาชน มีไฟฟ้าใช้อย่างทั่วถึง	ขยายเขตไฟฟ้า ระยะทาง ๕๐๐ เมตร	๒๕๐,๐๐๐	-	-	-	-	ขยายเขตไฟฟ้า	ประชาชน มีไฟฟ้าใช้อย่างทั่วถึง	กองช่าง
๓	โครงการขยายเขตไฟฟ้า สายยอดทอง หมู่ที่ ๒ ตำบลปาร์อน	เพื่อให้ประชาชน มีไฟฟ้าใช้อย่างทั่วถึง	ขยายเขตไฟฟ้า ระยะทาง ๕๐๐ เมตร	๒๕๐,๐๐๐	-	-	-	-	ขยายเขตไฟฟ้า	ประชาชน มีไฟฟ้าใช้อย่างทั่วถึง	กองช่าง

- ก. ยุทธศาสตร์จังหวัดสุราษฎร์ธานี ที่ ๓ การเชื่อมโยงเส้นทางคมนาคมและศูนย์โลจิสติกส์ (Logistics) ภาคใต้ตอนบน
- ข. ยุทธศาสตร์การพัฒนาขององค์กรปกครองส่วนท้องถิ่นในเขตจังหวัด ที่ ๓ การพัฒนาโครงสร้างพื้นฐาน
- ยุทธศาสตร์การบริหารจัดการส่วนตำบลปาร์อน ที่ ๑ การพัฒนาโครงสร้างพื้นฐาน

๑.๒ แผนงานเฉพาะและชุมชน

ที่	โครงการ	วัตถุประสงค์	เป้าหมาย (ผลผลิตของโครงการ)	งบประมาณและที่มา				ตัวชี้วัด (KPI)	ผลที่คาดว่าจะได้รับ	หน่วยงาน รับผิดชอบหลัก	
				๒๕๖๖ (บาท)	๒๕๖๗ (บาท)	๒๕๖๘ (บาท)	๒๕๖๙ (บาท)				๒๕๗๐ (บาท)
๔	โครงการขยายเขตไฟฟ้า สายศาลาแม่พระเกียรติ - บ้านในอ่าว หมู่ที่ ๓ ตำบลปาร์อน	เพื่อให้ประชาชน มีไฟฟ้าใช้อย่างทั่วถึง	ขยายเขตไฟฟ้า ระยะทาง ๗๐๐ เมตร	๒๕๖๖ (บาท)	๒๕๖๗ (บาท)	๒๕๖๘ (บาท)	๒๕๖๙ (บาท)	๒๕๗๐ (บาท)	ขยายเขตไฟฟ้า	ประชาชน มีไฟฟ้าใช้อย่างทั่วถึง	กองช่าง
๕	โครงการขยายเขตไฟฟ้า สายบ้านนยไสว - บ่อสุกรัง หมู่ที่ ๓ ตำบลปาร์อน	เพื่อให้ประชาชน มีไฟฟ้าใช้อย่างทั่วถึง	ขยายเขตไฟฟ้า ระยะทาง ๑,๕๐๐ เมตร	๕๐๐,๐๐๐	-	-	-	-	ขยายเขตไฟฟ้า	ประชาชน มีไฟฟ้าใช้อย่างทั่วถึง	กองช่าง
๖	โครงการขยายเขตไฟฟ้า สายท่อบก - คลองสระ หมู่ที่ ๓ ตำบลปาร์อน	เพื่อให้ประชาชน มีไฟฟ้าใช้อย่างทั่วถึง	ขยายเขตไฟฟ้า ระยะทาง ๗๐๐ เมตร	๒๕๐,๐๐๐	-	-	-	-	ขยายเขตไฟฟ้า	ประชาชน มีไฟฟ้าใช้อย่างทั่วถึง	กองช่าง

- ก. ยุทธศาสตร์จังหวัดสุราษฎร์ธานี ที่ ๓ การเชื่อมโยงเส้นทางคมนาคมและศูนย์โลจิสติกส์ (Logistics) ภาคใต้ตอนบน
- ข. ยุทธศาสตร์การพัฒนาขององค์กรปกครองส่วนท้องถิ่นในเขตจังหวัด ที่ ๓ การพัฒนาโครงสร้างพื้นฐาน
ยุทธศาสตร์การพัฒนาขององค์กรบริหารส่วนตำบลปาร์อน ที่ ๑ การพัฒนาโครงสร้างพื้นฐาน

๑.๒ แผนงานเคหะและชุมชน

ที่	โครงการ	วัตถุประสงค์	เป้าหมาย (ผลผลิตของโครงการ)	งบประมาณและที่มา					ตัวชี้วัด (KPI)	ผลที่คาดว่าจะได้รับ	หน่วยงาน รับผิดชอบหลัก
				๒๕๖๖ (บาท)	๒๕๖๗ (บาท)	๒๕๖๘ (บาท)	๒๕๖๙ (บาท)	๒๕๗๐ (บาท)			
๗	โครงการวางระบบระบายน้ำ หมู่ที่ ๓ ตำบลปาร์อน	เพื่อการระบายน้ำที่ดี บรรเทาปัญหาน้ำท่วมขัง	วางท่อระบายน้ำ จำนวน ๔๐ ทอน ขนาด ๒ ๑๐๐ ซม.	-	-	-	-	-	วางท่อระบายน้ำ	สามารถระบายน้ำได้ดี บรรเทาปัญหาน้ำท่วมขัง	กองช่าง
๘	โครงการขุดลอกอ่างเก็บน้ำช่วยเหลือราษฎร หมู่ที่ ๓ ตำบลปาร์อน	เพื่อให้สามารถกักเก็บน้ำไว้ใช้ในฤดูแล้ง	ขุดลอกอ่างเก็บน้ำช่วยเหลือราษฎร เนื้อที่ประมาณ ๑๐ ไร่	-	-	-	-	-	ขุดลอกอ่างเก็บน้ำ	สามารถกักเก็บน้ำไว้ใช้ในฤดูแล้ง	กองช่าง
๙	โครงการขยายเขตไฟฟ้า สายขออนุญาตเกษตรกรรมวิวัฒน์ หมู่ที่ ๔ ตำบลปาร์อน	เพื่อให้ประชาชนมีไฟฟ้าใช้อย่างทั่วถึง	ขยายเขตไฟฟ้า ระยะทาง ๕๐ เมตร	-	-	-	-	-	ขยายเขตไฟฟ้า	ประชาชนมีไฟฟ้าใช้อย่างทั่วถึง	กองช่าง

- ก. ยุทธศาสตร์จังหวัดสุราษฎร์ธานี ที่ ๓ การเชื่อมโยงเส้นทางคมนาคมและศูนย์โลจิสติกส์ (Logistics) ภาคใต้ตอนบน
- ข. ยุทธศาสตร์การพัฒนาขององค์กรปกครองส่วนท้องถิ่นในเขตจังหวัด ที่ ๓ การพัฒนาโครงสร้างพื้นฐาน
- ยุทธศาสตร์การพัฒนาระบบการบริการส่วนตำบลปาร์ออน ที่ ๑ การพัฒนาโครงสร้างพื้นฐาน

๑.๒ แผนงานเฉพาะและชุมชน

ที่	โครงการ	วัตถุประสงค์	เป้าหมาย (ผลผลิตของโครงการ)	งบประมาณและที่มา					ตัวชี้วัด (KPI)	ผลที่คาดว่าจะได้รับ	หน่วยงาน รับผิดชอบหลัก
				๒๕๖๖ (บาท)	๒๕๖๗ (บาท)	๒๕๖๘ (บาท)	๒๕๖๙ (บาท)	๒๕๗๐ (บาท)			
๑๐	โครงการขยายเขตไฟฟ้าน้ำส้มสายชอย้านรักรักษ์ หมู่ที่ ๔ ตำบลปาร์ออน	เพื่อให้ประชาชนมีไฟฟ้าใช้อย่างทั่วถึง	ขยายเขตไฟฟ้า ระยะทาง ๕๐๐ เมตร	๒๕๖๖ (บาท)	๒๕๖๗ (บาท)	๒๕๖๘ (บาท)	๒๕๖๙ (บาท)	๒๕๗๐ (บาท)	ขยายเขตไฟฟ้า	ประชาชน มีไฟฟ้าใช้อย่างทั่วถึง	กองช่าง
๑๑	โครงการขุดลอกหน้าฝายน้ำส้ม หมู่ที่ ๔ ตำบลปาร์ออน	เพื่อสามารถระบายน้ำได้ดี สามารถเก็บน้ำไว้ใช้ในฤดูแล้ง	ขุดลอกหน้าฝาย กว้าง ๒๒ เมตร ระยะ ๒๐๐ เมตร	๒๐๐,๐๐๐	-	-	-	-	ขุดลอก หน้าฝาย	สามารถระบายน้ำ ได้ดี สามารถเก็บน้ำ ไว้ใช้ในฤดูแล้ง	กองช่าง
๑๒	โครงการขุดลอกคลองนา หมู่ที่ ๔ ตำบลปาร์ออน	เพื่อสามารถระบายน้ำได้ดี สามารถเก็บน้ำไว้ใช้ในฤดูแล้ง	ขุดลอกคลองนา	-	-	๓๕๐,๐๐๐	-	๓๕๐,๐๐๐	ขุดลอก คลองนา	สามารถระบายน้ำ ได้ดี สามารถเก็บน้ำ ไว้ใช้ในฤดูแล้ง	กองช่าง

- ก. ยุทธศาสตร์จังหวัดสุราษฎร์ธานี ที่ ๓ การเชื่อมโยงเส้นทางคมนาคมและศูนย์โลจิสติกส์ (Logistics) ภาคใต้ตอนบน
- ข. ยุทธศาสตร์การพัฒนาขององค์กรปกครองส่วนท้องถิ่นในเขตจังหวัด ที่ ๓ การพัฒนาโครงสร้างพื้นฐาน
- ยุทธศาสตร์การพัฒนาขององค์การบริหารส่วนตำบลปาร์อน ที่ ๑ การพัฒนาโครงสร้างพื้นฐาน

๑.๒ แผนงานเขตและชุมชน

ที่	โครงการ	วัตถุประสงค์	เป้าหมาย (ผลผลิตของโครงการ)	งบประมาณและที่มา					ตัวชี้วัด (KPI)	ผลที่คาดว่าจะได้รับ	หน่วยงาน รับผิดชอบหลัก
				๒๕๖๖ (บาท)	๒๕๖๗ (บาท)	๒๕๖๘ (บาท)	๒๕๖๙ (บาท)	๒๕๗๐ (บาท)			
๑๓	โครงการขยายเขตไฟฟ้า สายเขตร้อย - เขาวังยาง หมู่ที่ ๕ ตำบลปาร์อน	เพื่อให้ประชาชน มีไฟฟ้าใช้อย่างทั่วถึง	ขยายเขตไฟฟ้า ระยะทาง ๕๕๐ เมตร	-	-	-	-	-	ขยายเขตไฟฟ้า	ประชาชน มีไฟฟ้าใช้อย่างทั่วถึง	กองช่าง
๑๔	โครงการขยายเขตไฟฟ้า สายกองทุน - ตีลังาม หมู่ที่ ๖ ตำบลปาร์อน	เพื่อให้ประชาชน มีไฟฟ้าใช้อย่างทั่วถึง	ขยายเขตไฟฟ้า ระยะทาง ๑,๐๐๐ เมตร	-	-	-	-	-	ขยายเขตไฟฟ้า	ประชาชน มีไฟฟ้าใช้อย่างทั่วถึง	กองช่าง
๑๕	โครงการขยายเขตไฟฟ้า สายนางสมพร - หลิ่งเขา หมู่ที่ ๖ ตำบลปาร์อน	เพื่อให้ประชาชน มีไฟฟ้าใช้อย่างทั่วถึง	ขยายเขตไฟฟ้า ระยะทาง ๑,๐๐๐ เมตร	-	-	-	-	-	ขยายเขตไฟฟ้า	ประชาชน มีไฟฟ้าใช้อย่างทั่วถึง	กองช่าง

- ก. ยุทธศาสตร์จังหวัดสุราษฎร์ธานี ที่ ๓ การเชื่อมโยงเส้นทางคมนาคมและศูนย์โลจิสติกส์ (Logistics) ภาคใต้ตอนบน
- ข. ยุทธศาสตร์การพัฒนาขององค์กรปกครองส่วนท้องถิ่นในเขตจังหวัด ที่ ๓ การพัฒนาโครงสร้างพื้นฐาน
- ยุทธศาสตร์การพัฒนาระบบการบริการส่วนตำบลปาร์อน ที่ ๑ การพัฒนาโครงสร้างพื้นฐาน

๑.๒ แผนงานเฉพาะและชุมชน

ที่	โครงการ	วัตถุประสงค์	เป้าหมาย (ผลผลิตของโครงการ)	งบประมาณและที่มา					ตัวชี้วัด (KPI)	ผลที่คาดว่าจะได้รับ	หน่วยงาน รับผิดชอบหลัก
				๒๕๖๖ (บาท)	๒๕๖๗ (บาท)	๒๕๖๘ (บาท)	๒๕๖๙ (บาท)	๒๕๗๐ (บาท)			
๑๖	โครงการขยายเขตไฟฟ้า หมู่ที่ ๙ ตำบลปาร์อน	เพื่อให้ประชาชน มีไฟฟ้าใช้อย่างทั่วถึง	ขยายเขตไฟฟ้า	๒๐๐,๐๐๐	-	-	-	-	ขยายเขตไฟฟ้า	ประชาชน มีไฟฟ้าใช้อย่างทั่วถึง	กองช่าง
๑๗	โครงการขุดลอกคลองกะเดะ หมู่ที่ ๙ ตำบลปาร์อน	เพื่อสามารถระบายน้ำ ได้ดี สามารถเก็บน้ำ ไว้ใช้ในฤดูแล้ง	ขุดลอกคลองกะเดะ กว้าง ๒๐ เมตร ลึกเฉลี่ย ๔ เมตร ระยะ ๕,๐๐๐ เมตร	-	๑๐,๐๐๐,๐๐๐	-	-	๑๐,๐๐๐,๐๐๐	ขุดลอก คลองกะเดะ	สามารถระบายน้ำ ได้ดี สามารถเก็บน้ำ ไว้ใช้ในฤดูแล้ง	กองช่าง

- ก. ยุทธศาสตร์จังหวัดสุราษฎร์ธานี ที่ ๑ การเพิ่มศักยภาพการแข่งขันภาคเกษตรและอุตสาหกรรม
- ข. ยุทธศาสตร์การพัฒนาขององค์การปกครองส่วนท้องถิ่นในเขตจังหวัด ที่ ๘ การพัฒนาเศรษฐกิจ
- ยุทธศาสตร์การพัฒนาขององค์การบริหารส่วนตำบลปารวอน ที่ ๒ การพัฒนาเศรษฐกิจเพื่อส่งเสริมคุณภาพชีวิต

๒.๑ แผนงานสร้างความเข้มแข็งของชุมชน

ที่	โครงการ	วัตถุประสงค์	เป้าหมาย (ผลผลิตของโครงการ)	งบประมาณและที่มา					ตัวชี้วัด (KPI)	ผลที่คาดว่าจะได้รับ	หน่วยงาน รับผิดชอบหลัก
				๒๕๖๖ (บาท)	๒๕๖๗ (บาท)	๒๕๖๘ (บาท)	๒๕๖๙ (บาท)	๒๕๗๐ (บาท)			
๑	โครงการฝึกอบรมส่งเสริมอาชีพให้แก่ประชาชน	เพื่อส่งเสริมอาชีพให้แก่ประชาชนในตำบล	จัดอบรมเกี่ยวกับอาชีพให้แก่ประชาชนในตำบล	๕๐,๐๐๐	๕๐,๐๐๐	๕๐,๐๐๐	๕๐,๐๐๐	๕๐,๐๐๐	จัดอบรมอาชีพอย่างน้อยปีละ ๑ ครั้ง	ประชาชนมีความรู้เพื่อการพัฒนาอาชีพ ทำให้มีรายได้มากขึ้น	สำนักปลัด
๒	โครงการส่งเสริมอาชีพให้แก่กลุ่มผู้สูงอายุ	เพื่อส่งเสริมอาชีพให้แก่กลุ่มผู้สูงอายุ มีรายได้เสริมในการยังชีพ	จัดอบรมเกี่ยวกับอาชีพให้แก่ผู้สูงอายุในตำบล	๕๐,๐๐๐	๕๐,๐๐๐	๕๐,๐๐๐	๕๐,๐๐๐	๕๐,๐๐๐	จัดอบรมอาชีพให้แก่กลุ่มผู้สูงอายุอย่างน้อยปีละ ๑ ครั้ง	ผู้สูงอายุมีความรู้เพื่อการพัฒนาอาชีพ ทำให้มีรายได้มากขึ้น	สำนักปลัด
๓	โครงการปลูกต้นไม้กินได้สองข้างทาง	เพื่อส่งเสริมประชาชนในตำบลให้มีอาชีพและรายได้เพียงพอและมีทัศนียภาพสองข้างทางที่สวยงาม	จัดอบรมให้ความรู้แก่ประชาชนในตำบล	๒๐,๐๐๐	๒๐,๐๐๐	๒๐,๐๐๐	๒๐,๐๐๐	๒๐,๐๐๐	ร้อยละของประชาชนที่เข้าร่วมโครงการ	ประชาชนในตำบลมีอาชีพและรายได้มากขึ้น	สำนักปลัด

- ก. ยุทธศาสตร์จังหวัดสุราษฎร์ธานี ที่ ๑ การเพิ่มศักยภาพการแข่งขันภาคเกษตรและอุตสาหกรรม
- ข. ยุทธศาสตร์การพัฒนาขององค์กรปกครองส่วนท้องถิ่นในเขตจังหวัด ที่ ๘ การพัฒนาเศรษฐกิจ
- ยุทธศาสตร์การพัฒนาขององค์กรบริหารส่วนตำบลป่วงอน ที่ ๒ การพัฒนาเศรษฐกิจเพื่อส่งเสริมคุณภาพชีวิต
- ๒.๒ แผนงานการเกษตร

ที่	โครงการ	วัตถุประสงค์	เป้าหมาย (ผลผลิตของโครงการ)	งบประมาณและที่มา						ตัวชี้วัด (KPI)	ผลที่คาดว่าจะได้รับ	หน่วยงาน รับผิดชอบหลัก
				๒๕๖๖ (บาท)	๒๕๖๗ (บาท)	๒๕๖๘ (บาท)	๒๕๖๙ (บาท)	๒๕๗๐ (บาท)				
๑	โครงการเรียนรู้และพัฒนาคุณภาพชีวิตตามแนวเศรษฐกิจพอเพียง	เพื่อให้ประชาชนมีความรู้ในวิถีปรัชญาเศรษฐกิจพอเพียง	จัดอบรมให้ความรู้เกี่ยวกับปรัชญาเศรษฐกิจพอเพียงให้กับประชาชนในตำบล	๕๐,๐๐๐	๕๐,๐๐๐	๕๐,๐๐๐	๕๐,๐๐๐	๕๐,๐๐๐	๕๐,๐๐๐	จัดอบรมอย่างน้อยปีละ ๑ ครั้ง	ประชาชนมีความรู้ในวิถีปรัชญาเศรษฐกิจพอเพียง สามารถนำมาพัฒนารายได้หรือลดรายจ่ายในครัวเรือน	สำนักงานปลัด
๒	โครงการตามหลักปรัชญาเศรษฐกิจพอเพียงในโรงเรียน	เพื่อให้เด็กเรียนรู้ได้มีความรู้หลักปรัชญาเศรษฐกิจพอเพียงและเพื่อให้เกิดแนวคิดทำเป็นอาชีพเสริมสามารถสร้างรายได้	จัดอบรมให้ความรู้แก่แม่เรียนเกี่ยวกับการทำเกษตรกรรมตามแนวเศรษฐกิจพอเพียง	๒๐,๐๐๐	๒๐,๐๐๐	๒๐,๐๐๐	๒๐,๐๐๐	๒๐,๐๐๐	๒๐,๐๐๐	๓ กิจกรรม	เพื่อให้เด็กเรียนรู้ได้มีความรู้หลักปรัชญาเศรษฐกิจพอเพียงและเพื่อให้เกิดแนวคิดทำเป็นอาชีพเสริมสามารถสร้างรายได้	สำนักงานปลัด

- ก. ยุทธศาสตร์จังหวัดสุราษฎร์ธานี ที่ ๑ การเพิ่มศักยภาพการแข่งขันภาคเกษตรและอุตสาหกรรม
- ข. ยุทธศาสตร์การพัฒนาขององค์กรปกครองส่วนท้องถิ่นในเขตจังหวัด ที่ ๘ การพัฒนาเศรษฐกิจ
ยุทธศาสตร์การพัฒนาขององค์การบริหารส่วนตำบลปาร์อน ที่ ๒ การพัฒนาเศรษฐกิจเพื่อส่งเสริมคุณภาพชีวิต

๒.๒ แผนงานการเกษตร

ที่	โครงการ	วัตถุประสงค์	เป้าหมาย (ผลผลิตของโครงการ)	งบประมาณและที่มา					ตัวชี้วัด (KPI)	ผลที่คาดว่าจะได้รับ	หน่วยงาน รับผิดชอบหลัก
				๒๕๖๖ (บาท)	๒๕๖๗ (บาท)	๒๕๖๘ (บาท)	๒๕๖๙ (บาท)	๒๕๗๐ (บาท)			
๓	โครงการสนับสนุนกิจกรรม พัฒนารายได้ตามแนว เศรษฐกิจพอเพียง	เพื่อให้ประชาชนได้มี เงินทุนสำหรับการ พัฒนารายได้ตามแนว เศรษฐกิจพอเพียง	สนับสนุนกิจกรรม พัฒนารายได้ตามแนว เศรษฐกิจพอเพียง	๕๐,๐๐๐	๕๐,๐๐๐	๕๐,๐๐๐	๕๐,๐๐๐	๕๐,๐๐๐	๓ กิจกรรม	เพื่อให้ประชาชนได้ มีการพัฒนากิจกรรม ตามแนวเศรษฐกิจ พอเพียงเพิ่มขึ้น	สำนักปลัด

- ก. ยุทธศาสตร์จังหวัดสุราษฎร์ธานี ที่ ๔ การพัฒนาสังคมปลอดภัย คุณภาพชีวิตที่ดี และมีศักยภาพในการแข่งขัน
- ข. ยุทธศาสตร์การพัฒนาขององค์กรปกครองส่วนท้องถิ่นในเขตจังหวัด ที่ ๕ ส่งเสริม พัฒนาคุณภาพชีวิต
ยุทธศาสตร์การพัฒนาขององค์กรปกครองส่วนท้องถิ่นที่ ๓ การพัฒนาด้านสังคม

๓.๑ แผนงานางกลาง

ที่	โครงการ	วัตถุประสงค์	เป้าหมาย (ผลผลิตของโครงการ)	งบประมาณและที่มา					ตัวชี้วัด (KPI)	ผลที่คาดว่าจะได้รับ	หน่วยงาน รับผิดชอบหลัก
				๒๕๖๖ (บาท)	๒๕๖๗ (บาท)	๒๕๖๘ (บาท)	๒๕๖๙ (บาท)	๒๕๗๐ (บาท)			
๑	สงเคราะห์เบี้ยยังชีพผู้สูงอายุ	เพื่อให้ประชาชนที่มีอายุ ๖๐ ปีขึ้นไป ได้รับการพัฒนาคุณภาพชีวิต	จ่ายเบี้ยยังชีพผู้สูงอายุ ๖๐ ปีขึ้นไป ที่มีคุณสมบัติครบถ้วน ตามระเบียบกระทรวงมหาดไทยฯ	๙,๕๐๐,๐๐๐ (บาท)	๓๐,๐๐๐,๐๐๐ (บาท)	๑๐,๕๐๐,๐๐๐ (บาท)	๑๓,๐๐๐,๐๐๐ (บาท)	๑๑,๕๐๐,๐๐๐ (บาท)	ผู้สูงอายุที่มีคุณสมบัติและได้ขึ้นทะเบียน ได้รับเบี้ยยังชีพ	ผู้สูงอายุที่มีอายุ ๖๐ ปีขึ้นไป ได้รับการเลี้ยงดูทำใหม่ คุณภาพชีวิตที่ดีขึ้น	สำนักปลัด
๒	สงเคราะห์เบี้ยยังชีพผู้พิการ	เพื่อดูแลให้ความช่วยเหลือคนพิการ ให้มีคุณภาพชีวิตที่ดีขึ้น	จ่ายเบี้ยยังชีพผู้พิการ ในตำบลป่าบอน ที่มีคุณสมบัติครบถ้วน ตามระเบียบกระทรวงมหาดไทยฯ	๑,๕๐๐,๐๐๐ (บาท)	๒,๒๐๐,๐๐๐ (บาท)	๒,๕๐๐,๐๐๐ (บาท)	๒,๘๐๐,๐๐๐ (บาท)	๓,๑๐๐,๐๐๐ (บาท)	ผู้พิการที่มีคุณสมบัติและได้ขึ้นทะเบียน ได้รับเบี้ยยังชีพ	ผู้พิการได้รับการดูแลช่วยเหลือ อย่างเหมาะสม และมีคุณภาพชีวิตที่ดีขึ้น	

- ก. ยุทธศาสตร์จังหวัดสุราษฎร์ธานี ที่ ๔ การพัฒนาสังคมปลอดภัย คุณภาพชีวิตที่ดี และมีศักยภาพในการแข่งขัน
- ข. ยุทธศาสตร์การพัฒนาขององค์กรปกครองส่วนท้องถิ่นในเขตจังหวัด ที่ ๕ ส่งเสริม พัฒนาคุณภาพชีวิต
- ยุทธศาสตร์การพัฒนาขององค์การบริหารส่วนตำบลปาร์อน ที่ ๓ การพัฒนาด้านสังคม

๓.๑ แผนงานงบกลาง

ที่	โครงการ	วัตถุประสงค์	เป้าหมาย (ผลผลิตของโครงการ)	งบประมาณและที่มา					ตัวชี้วัด (KPI)	ผลที่คาดว่าจะได้รับ	หน่วยงาน รับผิดชอบหลัก
				๒๕๖๖ (บาท)	๒๕๖๗ (บาท)	๒๕๖๘ (บาท)	๒๕๖๙ (บาท)	๒๕๗๐ (บาท)			
๓	สังเคราะห์นโยบายเชิงพื้นที่ ผู้ป่วยเอดส์	เพื่อดูแลให้ความ ช่วยเหลือผู้ป่วยเอดส์ ที่ได้แสดงความจำนง โดยการขอเงิน ทะเบียน เพื่อขอรับ เงินเบี้ยยังชีพผู้ป่วย ผู้เอดส์ ไว้กับ อบท. แล้ว	จ่ายเบี้ยยังชีพผู้ป่วยเอดส์ ในตำบล คนละ ๕๐๐ บาท ต่อเดือนต่อคน	๑๐๐,๐๐๐	๑๐๐,๐๐๐	๑๐๐,๐๐๐	๑๐๐,๐๐๐	๑๐๐,๐๐๐	ผู้ป่วยเอดส์ ที่แจ้งความ ประสงค์ ได้รับ ได้รับเบี้ยยังชีพ ทุกราย	สามารถดูแลให้ความ ช่วยเหลือผู้ป่วยเอดส์ ที่ได้แสดงความจำนง โดยการขอเงิน ทะเบียน เพื่อขอรับ เงินเบี้ยยังชีพผู้ป่วย ผู้เอดส์	สำนักปลัด
๔	เงินสมทบระบบหลักประกัน สุขภาพของตำบลปาร์อน	เพื่อให้ประชาชน ในท้องถิ่นมีหลัก ประกันสุขภาพที่ดี	สมทบกองทุนหลักประกัน สุขภาพระดับท้องถิ่น ตามหลักเกณฑ์ที่ สนง. หลักประกันสุขภาพ แห่งชาติ กำหนด	๒๐๐,๐๐๐	๒๐๐,๐๐๐	๒๐๐,๐๐๐	๒๐๐,๐๐๐	๒๐๐,๐๐๐	สมทบกองทุน หลักประกัน สุขภาพ	ประชาชนในตำบล ปาร์อนมีหลักประกัน สุขภาพที่ดี	สำนักปลัด

ก. ยุทธศาสตร์จังหวัดสุราษฎร์ธานี ที่ ๔ การพัฒนาสังคมปลอดภัย คุณภาพชีวิตที่ดี และมีศักยภาพในการแข่งขัน

ข. ยุทธศาสตร์การพัฒนาขององค์กรปกครองส่วนท้องถิ่นในเขตจังหวัด ที่ ๕ ส่งเสริม พัฒนาคุณภาพชีวิต

ยุทธศาสตร์การบริหารส่วนตำบลปาร่อน ที่ ๓ การพัฒนาด้านสังคม

๓.๒ แผนงานสาธารณสุข

ที่	โครงการ	วัตถุประสงค์	เป้าหมาย (ผลผลิตของโครงการ)	งบประมาณและที่มา				ตัวชี้วัด (KPI)	ผลที่คาดว่าจะได้รับ	หน่วยงาน รับผิดชอบหลัก
				๒๕๖๖ (บาท)	๒๕๖๗ (บาท)	๒๕๖๘ (บาท)	๒๕๖๙ (บาท)			
๑	โครงการป้องกันและควบคุมโรคพิษสุนัขบ้า	เพื่อให้ประชาชนได้รับการบริการทางด้านสาธารณสุขอย่างมีประสิทธิภาพ	จัดกิจกรรมป้องกันและควบคุมโรคพิษสุนัขบ้า (ตามโครงการสัตว์ปลอดโรค คนปลอดภัย จากโรคพิษสุนัขบ้า ตามพระปณิธาน ศาสตราจารย์ พลเอกหญิง พลเรือเอกหญิง พลอากาศเอกหญิง สมเด็จพระเจ้าอยู่หัวมหาวชิราลงกรณ) เข้าทำจุฬารณรมวลย์ลักษณ์ อัครราชกุมารี กรมพระศรีสวางควัฒน วรขัตติยราชนารี) จำนวน ๑ ครั้ง/ปี	๓๐,๐๐๐ (บาท)	๓๐,๐๐๐ (บาท)	๓๐,๐๐๐ (บาท)	๓๐,๐๐๐ (บาท)	จำนวนที่ดำเนินการแล้วเสร็จ	ประชาชนได้รับการบริการทางด้านสาธารณสุขอย่างมีประสิทธิภาพ	สำนักงานปศุสัตว์

- ก. ยุทธศาสตร์จังหวัดสุราษฎร์ธานี ที่ ๔ การพัฒนาสังคมปลอดภัย คุณภาพชีวิตที่ดี และมีศักยภาพในการแข่งขัน
- ข. ยุทธศาสตร์การพัฒนาขององค์กรปกครองส่วนท้องถิ่นในเขตจังหวัด ที่ ๕ ส่งเสริม พัฒนาคุณภาพชีวิต
- ยุทธศาสตร์การพัฒนาขององค์กรบริหารส่วนตำบลปาร์ออน ที่ ๓ การพัฒนาด้านสังคม

๓.๒ แผนงานสาธารณสุข

ที่	โครงการ	วัตถุประสงค์	เป้าหมาย (ผลผลิตของโครงการ)	งบประมาณและที่มา					ตัวชี้วัด (KPI)	ผลที่คาดว่าจะได้รับ	หน่วยงาน รับผิดชอบหลัก
				๒๕๖๖ (บาท)	๒๕๖๗ (บาท)	๒๕๖๘ (บาท)	๒๕๖๙ (บาท)	๒๕๗๐ (บาท)			
๒	โครงการป้องกันและควบคุมการแพร่ระบาดของโรคติดต่อกรณีโรคติดเชื้อไวรัสโคโรนา ๒๐๑๙ (หนังสือกรมส่งเสริมการปกครองท้องถิ่น ปกครองท้องถิ่น ที่ มท ๐๘๐๘.๒/ว๓๒๑๙ ลงวันที่ ๔ มิถุนายน ๒๕๖๔ ที่ มท ๐๘๐๘.๒/ว๒๗๑๕ ลงวันที่ ๓๓ พฤษภาคม ๒๕๖๔ และการควบคุมโรคติดต่อ และที่ มท ๐๘๐๘.๒/ว๒๓๔๓ และที่ มท ๐๘๐๘.๒/ว๒๓๔๓ ลงวันที่ ๒๒ เมษายน ๒๕๖๔)	เพื่อเป็นค่าใช้จ่ายในสถานที่กักกันโรค การค้นหาเชิงรุก การช่วยเหลือประชาชนในการฉีดวัคซีน เป็นค่าวัสดุในการปรับปรุงสถานที่กักกันโรค ค่าอุปกรณ์ทางการแพทย์ อุปกรณ์ที่ใช้ในการควบคุมโรคติดต่อในสถานที่กักกันโรค ค่าอาหาร อุปกรณ์สำหรับผู้กักตัวและเจ้าหน้าที่ปฏิบัติงาน	เพื่อให้ราษฎรในพื้นที่ตำบลปาร์ออน ได้รับการป้องกันและควบคุมการแพร่ระบาดของโรคติดต่อกรณีโรคติดเชื้อไวรัสโคโรนา ๒๐๑๙	๕๐๐,๐๐๐	๕๐๐,๐๐๐	๕๐๐,๐๐๐	๕๐๐,๐๐๐	๕๐๐,๐๐๐	ราษฎรในพื้นที่ได้รับการป้องกันและควบคุมโรค ผู้ป่วยได้รับการดูแล	เพื่อให้ราษฎรในพื้นที่ตำบลปาร์ออนได้รับการป้องกันและควบคุมการแพร่ระบาดของโรคติดต่อกรณีโรคติดเชื้อไวรัสโคโรนา ๒๐๑๙	สำนักปลัด

- ก. ยุทธศาสตร์จังหวัดสุราษฎร์ธานี ที่ ๔ การพัฒนาสังคมปลอดภัย คุณภาพชีวิตที่ดี และมีศักยภาพในการแข่งขัน
- ข. ยุทธศาสตร์การพัฒนาขององค์กรปกครองส่วนท้องถิ่นในเขตจังหวัด ที่ ๕ ส่งเสริม พัฒนาคุณภาพชีวิต
- ยุทธศาสตร์การพัฒนาระบบราชการส่วนตำบลปาร์กอน ที่ ๓ การพัฒนาด้านสังคม

๓.๒ แผนงานสาธารณสุข

ที่	โครงการ	วัตถุประสงค์	เป้าหมาย (ผลผลิตของโครงการ)	งบประมาณและที่มา					ตัวชี้วัด (KPI)	ผลที่คาดว่าจะได้รับ	หน่วยงาน รับผิดชอบหลัก
				๒๕๖๖ (บาท)	๒๕๖๗ (บาท)	๒๕๖๘ (บาท)	๒๕๖๙ (บาท)	๒๕๗๐ (บาท)			
๓	โครงการพระราชดำริ ด้านสาธารณสุข (ตามหนังสือกรมส่งเสริม การปกครองท้องถิ่น คำนวณที่ ที่ มท ๐๘๑๐.๕/ว ๒๐๗๒ ลงวันที่ ๕ กรกฎาคม ๒๕๖๑)	เพื่อให้ประชาชน ได้รับการบริการ ทางด้านสาธารณสุข อย่างมีประสิทธิภาพ	จัดสรรเป็นค่าดำเนินงาน ตามแนวทางการ พระราชดำริด้านสาธารณสุข เพื่อสนับสนุนให้ชุมชน/ หมู่บ้าน แห่งละ ๒๐,๐๐๐ บาท (จำนวน ๙ ชุมชน/ หมู่บ้าน) เป็นเงิน ๑๘๐,๐๐๐ บาท จำนวน ๑ ครั้ง/ปี	๑๘๐,๐๐๐ (บาท)	๑๘๐,๐๐๐ (บาท)	๑๘๐,๐๐๐ (บาท)	๑๘๐,๐๐๐ (บาท)	๑๘๐,๐๐๐ (บาท)	จำนวน ที่ดำเนินการ แล้วเสร็จ	ประชาชนได้รับ การบริการทางด้าน สาธารณสุขอย่างมี ประสิทธิภาพ	สำนักปลัด

- ก. ยุทธศาสตร์จังหวัดสุราษฎร์ธานี ที่ ๔ การพัฒนาสังคมปลอดภัย คุณภาพชีวิตที่ดี และมีศักยภาพในการแข่งขัน
- ข. ยุทธศาสตร์การพัฒนาขององค์การปกครองส่วนท้องถิ่นในเขตจังหวัด ที่ ๕ ส่งเสริม พัฒนาคุณภาพชีวิต
ยุทธศาสตร์การพัฒนาศูนย์การบริการส่วนตำบลปาร์กอน ที่ ๓ การพัฒนาด้านสังคม

๓.๒ แผนงานสาธารณสุข

ที่	โครงการ	วัตถุประสงค์	เป้าหมาย (ผลผลิตของโครงการ)	งบประมาณและที่มา					ตัวชี้วัด (KPI)	ผลที่คาดว่าจะได้รับ	หน่วยงาน รับผิดชอบหลัก
				๒๕๖๖ (บาท)	๒๕๖๗ (บาท)	๒๕๖๘ (บาท)	๒๕๖๙ (บาท)	๒๕๗๐ (บาท)			
๔	โครงการรณรงค์ป้องกันโรคระบาดและโรคติดต่อ	เพื่อให้ประชาชนได้รับการบริการทางด้านสาธารณสุขอย่างมีประสิทธิภาพ	จัดกิจกรรมรณรงค์ป้องกันโรคระบาดและโรคติดต่อ จำนวน ๑ ครั้ง/ปี	๓๐,๐๐๐	๓๐,๐๐๐	๓๐,๐๐๐	๓๐,๐๐๐	๓๐,๐๐๐	จำนวนที่ดำเนินการแล้วเสร็จ	ประชาชนไม่ได้รับการบริการทางด้านสาธารณสุขอย่างมีประสิทธิภาพ	สำนักปลัด
๕	โครงการรณรงค์ป้องกันโรคติดต่อในกลุ่มเยาวชนและกลุ่มเสี่ยง	เพื่อให้ประชาชนได้รับการบริการทางด้านสาธารณสุขอย่างมีประสิทธิภาพ	จัดกิจกรรมรณรงค์ป้องกันโรคติดต่อในกลุ่มเยาวชนและกลุ่มเสี่ยง จำนวน ๑ ครั้ง/ปี	๓๐,๐๐๐	๓๐,๐๐๐	๓๐,๐๐๐	๓๐,๐๐๐	๓๐,๐๐๐	จำนวนที่ดำเนินการแล้วเสร็จ	ประชาชนไม่ได้รับการบริการทางด้านสาธารณสุขอย่างมีประสิทธิภาพ	สำนักปลัด
๖	โครงการจัดซื้อเครื่องออกกำลังกายกลางแจ้ง หมู่ที่ ๓ ตำบลปาร์กอน	เพื่อส่งเสริมให้ประชาชนได้ออกกำลังกายเพื่อลดโรค	มีเครื่องออกกำลังกายกลางแจ้งไว้บริการประชาชน	-	๓๐๐,๐๐๐	-	-	-	-	ประชาชนได้ออกกำลังกายเพื่อลดโรค	สำนักปลัด

- ก. ยุทธศาสตร์จังหวัดสุราษฎร์ธานี ที่ ๔ การพัฒนาสังคมปลอดภัย คุณภาพชีวิตที่ดี และมีศักยภาพในการแข่งขัน
- ข. ยุทธศาสตร์การพัฒนาขององค์กรปกครองส่วนท้องถิ่นในเขตจังหวัด ที่ ๕ ส่งเสริม พัฒนาคุณภาพชีวิต
- ยุทธศาสตร์การพัฒนาขององค์กรบริหารส่วนตำบลบ่าร้อน ที่ ๓ การพัฒนาด้านสังคม

๓.๒ แผนงานสาธารณสุข

ที่	โครงการ	วัตถุประสงค์	เป้าหมาย (ผลผลิตของโครงการ)	งบประมาณและที่มา					ตัวชี้วัด (KPI)	ผลที่คาดว่าจะได้รับ	หน่วยงาน รับผิดชอบหลัก
				๒๕๖๖ (บาท)	๒๕๖๗ (บาท)	๒๕๖๘ (บาท)	๒๕๖๙ (บาท)	๒๕๗๐ (บาท)			
๗	โครงการจัดซื้อเครื่อง ออกกำลังกายกลางแจ้ง หมู่ที่ ๕ ตำบลบ่าร้อน	เพื่อส่งเสริมให้ ประชาชนได้ออก กำลังกายเพื่อลดโรค สุขภาพแข็งแรง	มีเครื่องออกกำลังกาย กลางแจ้งให้บริการ ประชาชน	-	๓๐๐,๐๐๐	-	-	-	-	ประชาชนได้ออก กำลังกายเพื่อลดโรค สุขภาพแข็งแรง	สำนักปลัด
๘	โครงการจัดซื้อเครื่อง ออกกำลังกายกลางแจ้ง หมู่ที่ ๘ ตำบลบ่าร้อน	เพื่อส่งเสริมให้ ประชาชนได้ออก กำลังกายเพื่อลดโรค สุขภาพแข็งแรง	มีเครื่องออกกำลังกาย กลางแจ้งให้บริการ ประชาชน	-	๓๐๐,๐๐๐	-	-	-	-	ประชาชนได้ออก กำลังกายเพื่อลดโรค สุขภาพแข็งแรง	สำนักปลัด

- ก. ยุทธศาสตร์จังหวัดสุราษฎร์ธานี ที่ ๔ การพัฒนาสังคมปลอดภัย คุณภาพชีวิตที่ดี และมีศักยภาพในการแข่งขัน
- ข. ยุทธศาสตร์การพัฒนาขององค์กรปกครองส่วนท้องถิ่นในเขตจังหวัด ที่ ๕ ส่งเสริมพัฒนาคุณภาพชีวิต
- ยุทธศาสตร์การพัฒนาขององค์การบริหารส่วนตำบลปาร่วม ที่ ๓ การพัฒนาด้านสังคม
- ๓.๓ แผนงานสังคมสงเคราะห์

ที่	โครงการ	วัตถุประสงค์	เป้าหมาย (ผลผลิตของโครงการ)	งบประมาณและที่มา					ตัวชี้วัด (KPI)	ผลที่คาดว่าจะได้รับ	หน่วยงาน รับผิดชอบหลัก
				๒๕๖๖ (บาท)	๒๕๖๗ (บาท)	๒๕๖๘ (บาท)	๒๕๖๙ (บาท)	๒๕๗๐ (บาท)			
๑	โครงการส่งเสริมและพัฒนาคุณภาพชีวิตผู้พิการตำบลปาร่วม	เพื่อเพิ่มศักยภาพให้แก่ผู้พิการให้มีชีวิตที่ดีขึ้น	กิจกรรมอบรมให้ความรู้ ผู้ดูแลผู้พิการ ใหม่ ศักยภาพ	๕๐,๐๐๐	๕๐,๐๐๐	๕๐,๐๐๐	๕๐,๐๐๐	๕๐,๐๐๐	ร้อยละของ ผู้เข้าร่วม กิจกรรม	ผู้ดูแล ผู้พิการมี ศักยภาพเพิ่มขึ้น ทำใหม่ชีวิตที่ดีขึ้น ประเพณีท้องถิ่น	สำนักปลัด
๒	โครงการส่งเสริมและพัฒนาคุณภาพชีวิตของผู้พิการ ผู้สูงอายุ ผู้ด้อยโอกาส ทางสังคม และครอบครัวผู้มีรายได้น้อย	เพื่อให้ผู้พิการ ผู้สูงอายุ ผู้ด้อยโอกาส และครอบครัวผู้มีรายได้น้อย ได้รับสวัสดิการ สังคมและการสังคม สงเคราะห์อย่าง ต่อเนื่องและทั่วถึง	จัดกิจกรรมส่งเสริมสนับสนุนการพัฒนาคุณภาพชีวิต ของผู้พิการ ผู้สูงอายุ ผู้ด้อยโอกาสทางสังคม และครอบครัวผู้มีรายได้น้อย อย่างน้อย ๑ ครั้ง/ปี	๑๐๐,๐๐๐	๑๐๐,๐๐๐	๑๐๐,๐๐๐	๑๐๐,๐๐๐	๑๐๐,๐๐๐	๑ ครั้ง/ปี	ผู้พิการ ผู้สูงอายุ ผู้ด้อยโอกาสทาง สังคมและ ครอบครัวผู้มียรายได้น้อย ได้รับสวัสดิการ สังคมและการสังคม สงเคราะห์อย่าง ต่อเนื่องและทั่วถึง	สำนักปลัด

- ก. ยุทธศาสตร์จังหวัดสุราษฎร์ธานี ที่ ๔ การพัฒนาสังคมปลอดภัย คุณภาพชีวิตที่ดี และมีศักยภาพในการแข่งขัน
- ข. ยุทธศาสตร์การพัฒนาขององค์กรปกครองส่วนท้องถิ่นในเขตจังหวัด ที่ ๔ ส่งเสริม พัฒนาคุณภาพชีวิต
- ยุทธศาสตร์การพัฒนาระบบราชการส่วนต้นปลำร่อน ที่ ๓ การพัฒนาด้านสังคม

๓.๓ แผนงานสังคมสงเคราะห์

ที่	โครงการ	วัตถุประสงค์	เป้าหมาย (ผลผลิตของโครงการ)	งบประมาณและที่มา				ตัวชี้วัด (KPI)	ผลที่คาดว่าจะได้รับ	หน่วยงาน รับผิดชอบหลัก
				๒๕๖๖ (บาท)	๒๕๖๗ (บาท)	๒๕๖๘ (บาท)	๒๕๖๙ (บาท)			
๓	โครงการพัฒนาอาคารสถานที่ และสิ่งอำนวยความสะดวก สำหรับผู้พิการหรือทุพพลภาพ และคนชรา	เพื่อให้ผู้พิการหรือ ทุพพลภาพ และคนชรา ได้รับ สวัสดิการสังคม และ การสังคมสงเคราะห์ อย่างต่อเนื่อง และทั่วถึง	พัฒนาอาคารสถานที่ และสิ่งอำนวยความสะดวก สำหรับผู้พิการหรือ ทุพพลภาพ และคนชรา (ห้องสุขา, ที่จอดรถ, ทางลาด, การบริการ ข้อมูล)	๑๐๐,๐๐๐	๑๐๐,๐๐๐	๑๐๐,๐๐๐	๑๐๐,๐๐๐	๑๐๐,๐๐๐	ผู้พิการหรือ ทุพพลภาพ และคนชรา ได้รับ สวัสดิการสังคม และ การสังคมสงเคราะห์ อย่างต่อเนื่อง และทั่วถึง	สำนักปลัด

- ก. ยุทธศาสตร์จังหวัดสุราษฎร์ธานี ที่ ๔ การพัฒนาสังคมปลอดภัย คุณภาพชีวิตที่ดี และมีศักยภาพในการแข่งขัน
- ข. ยุทธศาสตร์การพัฒนาขององค์กรปกครองส่วนท้องถิ่นในเขตจังหวัด ที่ ๕ ส่งเสริม พัฒนาคุณภาพชีวิต
- ยุทธศาสตร์การพัฒนาขององค์กรบริหารส่วนตำบลปารวอน ที่ ๓ การพัฒนาตำบลสังคม
- ๓.๔ แผนงานสร้างความเข้มแข็งของชุมชน

ที่	โครงการ	วัตถุประสงค์	เป้าหมาย (ผลผลิตของโครงการ)	งบประมาณและที่มา					ตัวชี้วัด (KPI)	ผลที่คาดว่าจะได้รับ	หน่วยงาน รับผิดชอบหลัก
				๒๕๖๖ (บาท)	๒๕๖๗ (บาท)	๒๕๖๘ (บาท)	๒๕๖๙ (บาท)	๒๕๗๐ (บาท)			
๑	โครงการส่งเสริมสนับสนุน ความปรองดองสมานฉันท์ ของประชาชนตำบลปารวอน	เพื่อส่งเสริมกระบวนการ การมีส่วนร่วมของ ประชาชนในการ พัฒนาท้องถิ่น และ สนับสนุนความ เข้มแข็งชุมชน	จัดกิจกรรมส่งเสริม สนับสนุนความปรองดอง สมานฉันท์ของประชาชน ตำบลปารวอน จำนวน ๑ ครั้ง/ปี	๓๐,๐๐๐	๓๐,๐๐๐	๓๐,๐๐๐	๓๐,๐๐๐	๓๐,๐๐๐	จำนวน ที่ดำเนินการ แล้วเสร็จ	ประชาชนได้รับการ ส่งเสริมกระบวนการ มีส่วนร่วมในการ พัฒนาท้องถิ่น และ ชุมชนมีความเข้มแข็ง มากยิ่งขึ้น	สำนักปลัด
๒	โครงการรณรงค์ป้องกัน และแก้ไขปัญหายาเสพติด ในตำบลปารวอน	เพื่อจัดกิจกรรมหรือ ให้ความรู้ในการ ป้องกันและแก้ไข ปัญหายาเสพติด สนับสนุนความ เข้มแข็งชุมชน	จัดกิจกรรมรณรงค์ป้องกัน และแก้ไขปัญหายาเสพติด ให้กับประชาชนในตำบล จำนวน ๑ ครั้ง/ปี	๕๐,๐๐๐	๕๐,๐๐๐	๕๐,๐๐๐	๕๐,๐๐๐	๕๐,๐๐๐	จำนวน ที่ดำเนินการ แล้วเสร็จ	ปัญหายาเสพติด ในชุมชนได้รับการ แก้ไขและสามารถ ป้องกันปัญหา ยาเสพติดในชุมชน	สำนักปลัด

ก. ยุทธศาสตร์จังหวัดสุราษฎร์ธานี ที่ ๔ การพัฒนาสังคมปลอดภัย คุณภาพชีวิตที่ดี และมีศักยภาพในการแข่งขัน

ข. ยุทธศาสตร์การพัฒนาขององค์กรปกครองส่วนท้องถิ่นในเขตจังหวัด ที่ ๕ ส่งเสริม พัฒนาคุณภาพชีวิต

ยุทธศาสตร์การพัฒนาขององค์กรบริหารส่วนตำบลปาร์อน ที่ ๓ การพัฒนาด้านสังคม

๓.๔ แผนงานสร้างความเข้มแข็งของชุมชน

ที่	โครงการ	วัตถุประสงค์	เป้าหมาย (ผลผลิตของโครงการ)	งบประมาณและที่มา					ตัวชี้วัด (KPI)	ผลที่คาดว่าจะได้รับ	หน่วยงาน รับผิดชอบหลัก
				๒๕๖๖ (บาท)	๒๕๖๗ (บาท)	๒๕๖๘ (บาท)	๒๕๖๙ (บาท)	๒๕๗๐ (บาท)			
๓	โครงการสนับสนุนสถานเด็ก และเยาวชนตำบลปาร์อน	เพื่อส่งเสริม กระบวนการมี ส่วนร่วมของ ประชาชนในการ พัฒนาท้องถิ่น และ สนับสนุนความ เข้มแข็งชุมชน	จัดกิจกรรมสนับสนุน สภาเด็กและเยาวชนตำบล ปาร์อน จำนวน ๑ ครั้ง/ปี	๘๐,๐๐๐ (บาท)	๘๐,๐๐๐ (บาท)	๘๐,๐๐๐ (บาท)	๘๐,๐๐๐ (บาท)	๘๐,๐๐๐ (บาท)	จำนวน ที่ดำเนินการ แล้วเสร็จ	ประชาชนได้รับการ ส่งเสริมกระบวนการ มีส่วนร่วมในการ พัฒนาท้องถิ่น และ ชุมชนมีความเข้มแข็ง มากยิ่งขึ้น	สำนักปลัด
๔	โครงการอบรมให้ความรู้ การป้องกันและแก้ไขปัญหายาเสพติดในโรงเรียน	เพื่อป้องกันและแก้ไข ปัญหายาเสพติด	กิจกรรมให้ความรู้ การป้องกันและแก้ไข ปัญหายาเสพติด ให้กับนักเรียนใน	๕๐,๐๐๐	๕๐,๐๐๐	๕๐,๐๐๐	๕๐,๐๐๐	๕๐,๐๐๐	จำนวน ๓ กิจกรรม	เด็กและเยาวชน ได้รับทราบถึงโทษ ของยาเสพติดทำให้ ไม่เข้าไปเกี่ยวข้องกับ ยาเสพติด	สำนักปลัด

- ก. ยุทธศาสตร์จังหวัดสุราษฎร์ธานี ที่ ๔ การพัฒนาสังคมปลอดภัย คุณภาพชีวิตที่ดี และมีศักยภาพในการแข่งขัน
- ข. ยุทธศาสตร์การพัฒนาขององค์กรปกครองส่วนท้องถิ่นในเขตจังหวัด ที่ ๕ ส่งเสริม พัฒนาคุณภาพชีวิต
- ยุทธศาสตร์การพัฒนาขององค์การบริหารส่วนตำบลปาร่อน ที่ ๓ การพัฒนาด้านสังคม

๓.๔ แผนงานสร้างความเข้มแข็งของชุมชน

ที่	โครงการ	วัตถุประสงค์	เป้าหมาย (ผลผลิตของโครงการ)	งบประมาณและที่มา					ตัวชี้วัด (KPI)	ผลที่คาดว่าจะได้รับ	หน่วยงาน รับผิดชอบหลัก
				๒๕๖๖ (บาท)	๒๕๖๗ (บาท)	๒๕๖๘ (บาท)	๒๕๖๙ (บาท)	๒๕๗๐ (บาท)			
๕	โครงการส่งเสริมบทบาทสตรี และสถาบันครอบครัว	เพื่อพัฒนาศักยภาพให้ กลุ่มพัฒนาสตรี	กิจกรรมพัฒนาบทบาท สตรีและสร้างความ เข้มแข็งในครอบครัว ปีละ ๑ กิจกรรม	๑๐๐,๐๐๐	๑๐๐,๐๐๐	๑๐๐,๐๐๐	๑๐๐,๐๐๐	๑๐๐,๐๐๐	ร้อยละของ กลุ่มเป้าหมาย ที่เข้าร่วม โครงการ	กลุ่มพัฒนาสตรี มีบทบาทในการ จัดการชุมชนและ ส่งเสริมความเข้ม แข็งในครอบครัว เพิ่มขึ้น	สำนักงานปลัด

- ก. ยุทธศาสตร์จังหวัดสุราษฎร์ธานี ที่ ๔ การพัฒนาสังคมปลอดภัย คุณภาพชีวิตที่ดี และมีศักยภาพในการแข่งขัน
- ข. ยุทธศาสตร์การพัฒนาขององค์กรปกครองส่วนท้องถิ่นในเขตจังหวัด ที่ ๕ ส่งเสริม พัฒนาคุณภาพชีวิต
- ยุทธศาสตร์การพัฒนาขององค์กรบริหารส่วนตำบลปาร์อน ที่ ๓ การพัฒนาด้านสังคม
- ๓.๕ แผนงานการศาลาภา วัฒนธรรมและนันทนาการ

ที่	โครงการ	วัตถุประสงค์	เป้าหมาย (ผลผลิตของโครงการ)	งบประมาณและที่มา					ตัวชี้วัด (KPI)	ผลที่คาดว่าจะได้รับ	หน่วยงานรับผิดชอบหลัก
				๒๕๖๖ (บาท)	๒๕๖๗ (บาท)	๒๕๖๘ (บาท)	๒๕๖๙ (บาท)	๒๕๗๐ (บาท)			
๑	โครงการจัดแข่งขันฟุตบอล ๗ คนด้านยาเสพติด	เพื่อสร้างความสามัคคีในชุมชนและส่งเสริมสุขภาพของเยาวชนและประชาชน	กิจกรรมแข่งขันฟุตบอล ๗ คน ด้านภัยยาเสพติด	๖๐,๐๐๐	๖๐,๐๐๐	๖๐,๐๐๐	๖๐,๐๐๐	๖๐,๐๐๐	จำนวน ๑ ครั้ง	เกิดความสามัคคีในชุมชน และเยาวชน ประชาชนมีสุขภาพสมบูรณ์แข็งแรง	สำนักปลัด
๒	โครงการส่งเสริมนักกีฬา เข้าร่วมแข่งขันกีฬาประเภทต่างๆ ที่หน่วยงานหรือท้องถิ่นอื่นจัด	เพื่อสร้างความสามัคคีในชุมชนและส่งเสริมสุขภาพของเยาวชนและประชาชน	กิจกรรมเข้าร่วมการแข่งขันที่หน่วยงานอื่นจัด	๕๐,๐๐๐	๕๐,๐๐๐	๕๐,๐๐๐	๕๐,๐๐๐	๕๐,๐๐๐	ได้ส่งนักกีฬาเข้าร่วมกิจกรรม	เกิดความสามัคคีในชุมชน และเยาวชน ประชาชนมีสุขภาพสมบูรณ์แข็งแรง	สำนักปลัด
๓	โครงการแข่งขันกีฬาเครือข่าย ปาร์อน - คลองสระ	เพื่อสร้างความสามัคคีในชุมชนและส่งเสริมสุขภาพของเยาวชนและประชาชน	กิจกรรมการแข่งขัน กีฬาระหว่างตำบล จำนวน ๑ ครั้ง	๖๐,๐๐๐	๖๐,๐๐๐	๖๐,๐๐๐	๖๐,๐๐๐	๖๐,๐๐๐	จำนวน ๑ ครั้ง	เกิดความสามัคคีในชุมชน และเยาวชน ประชาชนมีสุขภาพสมบูรณ์แข็งแรง	สำนักปลัด

- ก. ยุทธศาสตร์จังหวัดสุราษฎร์ธานี ที่ ๔ การพัฒนาสังคมปลอดภัย คุณภาพชีวิตที่ดี และมีศักยภาพในการแข่งขัน
- ข. ยุทธศาสตร์การพัฒนาขององค์กรปกครองส่วนท้องถิ่นในเขตจังหวัด ที่ ๕ ส่งเสริม พัฒนาคุณภาพชีวิต
- ยุทธศาสตร์การพัฒนาขององค์การบริหารส่วนตำบลปาร์อน ที่ ๓ การพัฒนาด้านสังคม

๓.๕ แผนงานการศาสนา วัฒนธรรมและนันทนาการ

ที่	โครงการ	วัตถุประสงค์	เป้าหมาย (ผลผลิตของโครงการ)	งบประมาณและที่มา					ตัวชี้วัด (KPI)	ผลที่คาดว่าจะได้รับ	หน่วยงาน รับผิดชอบหลัก
				๒๕๖๖ (บาท)	๒๕๖๗ (บาท)	๒๕๖๘ (บาท)	๒๕๖๙ (บาท)	๒๕๗๐ (บาท)			
๔	โครงการก่อสร้างสถานกีฬา เอนกประสงค์ หมู่ที่ ๒ ตำบลปาร์อน	เพื่อส่งเสริมให้มีการ ออกกำลังกาย สร้าง เสริมสุขภาพที่ดี เกิดความสามัคคี และห่างไกลยาเสพติด	ก่อสร้างสถานกีฬา ประจำหมู่บ้าน จำนวน ๑ แห่ง	๕๐๐,๐๐๐	๕๐๐,๐๐๐	๕๐๐,๐๐๐	๕๐๐,๐๐๐	๕๐๐,๐๐๐	ก่อสร้าง ลานกีฬา จำนวน ๑ แห่ง	มีสถานที่ ออกกำลังกาย สร้างเสริมสุขภาพ ที่ดี เกิดความสามัคคี และห่างไกล ยาเสพติด	กองช่าง
๕	โครงการส่งเสริม การออกกำลังกาย ตำบลปาร์อน	เพื่อส่งเสริมและ พัฒนาสุขภาพ พลานามัยของเยาวชน และประชาชนให้ สมบูรณ์แข็งแรง	จัดกิจกรรมส่งเสริม การออกกำลังกายตำบล ปาร์อน โดยจัดซื้อ อุปกรณ์กีฬา/อุปกรณ์การ ออกกำลังกายให้กับชุมชน	๒๐๐,๐๐๐	๒๐๐,๐๐๐	๒๐๐,๐๐๐	๒๐๐,๐๐๐	๒๐๐,๐๐๐	จำนวน ที่ดำเนินการ แล้วเสร็จ	เยาวชนและ ประชาชนมีสุขภาพ พลานามัยที่สมบูรณ์ แข็งแรง	สำนักปลัด

- ก. ยุทธศาสตร์จังหวัดสุราษฎร์ธานี ที่ ๔ การพัฒนาสังคมปลอดภัย คุณภาพชีวิตที่ดี และมีศักยภาพในการแข่งขัน
- ข. ยุทธศาสตร์การพัฒนาขององค์กรปกครองส่วนท้องถิ่นในเขตจังหวัด ที่ ๕ ส่งเสริม พัฒนาคุณภาพชีวิต
- ยุทธศาสตร์การบริหารส่วนตำบลปาร์อน ที่ ๓ การพัฒนาด้านสังคม

๓.๕ แผนงานการศาสนา วัฒนธรรมและนันทนาการ

ที่	โครงการ	วัตถุประสงค์	เป้าหมาย (ผลผลิตของโครงการ)	งบประมาณและที่มา					ตัวชี้วัด (KPI)	ผลที่คาดว่าจะได้รับ	หน่วยงาน รับผิดชอบหลัก
				๒๕๖๖ (บาท)	๒๕๖๗ (บาท)	๒๕๖๘ (บาท)	๒๕๖๙ (บาท)	๒๕๗๐ (บาท)			
๖	โครงการจัดหาเครื่องออกกำลังกายกลางแจ้ง	เพื่อส่งเสริมและพัฒนาสุขภาพพลานามัยของเยาวชนและประชาชน	จัดหาเครื่องออกกำลังกายกลางแจ้ง จำนวน ๑ ชุด	-	๒๐๐,๐๐๐	-	-	-	จำนวนที่ดำเนินการแล้วเสร็จ	ประชาชนและเยาวชนมีสุขภาพพลานามัยที่สมบูรณ์แข็งแรง	สำนักปลัด
๗	โครงการกีฬาท้องถิ่นสัมพันธ์	เพื่อส่งเสริมและพัฒนาสุขภาพพลานามัยของเยาวชนและประชาชนให้สมบูรณ์แข็งแรง	จัดกิจกรรมกีฬาท้องถิ่นสัมพันธ์ โดยจัดการแข่งขันหรือจัดส่งนักกีฬาเข้าร่วมการแข่งขันกีฬาท้องถิ่นสัมพันธ์ จำนวน ๑ ครั้ง/ปี	๗๐,๐๐๐	๗๐,๐๐๐	๗๐,๐๐๐	๗๐,๐๐๐	๗๐,๐๐๐	จำนวนที่ดำเนินการแล้วเสร็จ	เยาวชนและประชาชนมีสุขภาพพลานามัยที่สมบูรณ์แข็งแรง	สำนักปลัด

ก. ยุทธศาสตร์จังหวัดสุราษฎร์ธานี ที่ ๔ การพัฒนาสังคมปลอดภัย คุณภาพชีวิตที่ดี และมีศักยภาพในการแข่งขัน

ข. ยุทธศาสตร์การพัฒนาขององค์กรปกครองส่วนท้องถิ่นในเขตจังหวัด ที่ ๕ ส่งเสริม พัฒนาคุณภาพชีวิต

ยุทธศาสตร์การพัฒนาขององค์การบริหารส่วนตำบลปาร์บอน ที่ ๓ การพัฒนาด้านสังคม

๓.๕ แผนงานการศาสนา วัฒนธรรมและนันทนาการ

ที่	โครงการ	วัตถุประสงค์	เป้าหมาย (ผลผลิตของโครงการ)	งบประมาณและที่มา					ตัวชี้วัด (KPI)	ผลที่คาดว่าจะได้รับ	หน่วยงาน รับผิดชอบหลัก
				๒๕๖๖ (บาท)	๒๕๖๗ (บาท)	๒๕๖๘ (บาท)	๒๕๖๙ (บาท)	๒๕๗๐ (บาท)			
๘	อุดหนุนที่ทำการปกครอง อำเภอจนดิสู้ เป็นค่า ใช้จ่ายในการจัดการแข่งขัน กีฬากรีฑา เด็ก เยาวชนและ ประชาชน ท้องถิ่นสัมพันธ์ อำเภอกาญจนดิษฐ์	สร้างความสามัคคีและ ส่งเสริมสุขภาพของ เด็ก เยาวชนและประชาชน	อุดหนุนที่ทำการปกครอง อำเภอจนดิสู้ เป็นค่าใช้จ่าย ในการจัดการแข่งขัน กีฬา กรีฑา เด็ก เยาวชนและ ประชาชน ท้องถิ่นสัมพันธ์ อำเภอกาญจนดิษฐ์	๓๐,๐๐๐	๓๐,๐๐๐	๓๐,๐๐๐	๓๐,๐๐๐	๓๐,๐๐๐	จำนวน ๑ ครั้ง	เกิดความสามัคคีใน ชุมชนและเยาวชน ประชาชนมีสุขภาพ สมบูรณ์แข็งแรง	สำนักปลัด
๙	อุดหนุนที่ทำการปกครอง อำเภอกาญจนดิษฐ์ เพื่อเป็น ค่าใช้จ่ายในการจัดงาน รัฐพิธี งานพิธี และประเพณี วัฒนธรรมท้องถิ่น	เพื่อแสดงออกถึงความ จงรักภักดีและสำนึกใน พระมหากรุณาธิคุณ เกิดคุณไว้ซึ่งสถาบัน พระมหากษัตริย์	อุดหนุนที่ทำการ ปกครองอำเภอใน การจัดงานรัฐพิธี งานพิธี ประเพณี วัฒนธรรมท้องถิ่น	๓๐,๐๐๐	๓๐,๐๐๐	๓๐,๐๐๐	๓๐,๐๐๐	๓๐,๐๐๐	จำนวน ๑ ครั้ง	ประชาชนทุกหมู่ เหล่าได้แสดงออกถึง ความจงรักภักดีและ เกิดคุณสถาบัน พระมหากษัตริย์	สำนักปลัด

- ก. ยุทธศาสตร์จังหวัดสุราษฎร์ธานี ที่ ๔ การพัฒนาสังคมปลอดภัย คุณภาพชีวิตที่ดี และมีศักยภาพในการแข่งขัน
- ข. ยุทธศาสตร์การพัฒนาขององค์กรปกครองส่วนท้องถิ่นในเขตจังหวัด ที่ ๕ ส่งเสริม พัฒนาคุณภาพชีวิต
- ยุทธศาสตร์การพัฒนาขององค์การบริหารส่วนตำบลป่าร่อน ที่ ๓ การพัฒนาด้านสังคม

๓.๕ แผนงานการศาสนา วัฒนธรรมและนันทนาการ

ที่	โครงการ	วัตถุประสงค์	เป้าหมาย (ผลผลิตของโครงการ)	งบประมาณและที่มา				ตัวชี้วัด (KPI)	ผลที่คาดว่าจะได้รับ	หน่วยงาน รับผิดชอบหลัก	
				๒๕๖๖ (บาท)	๒๕๖๗ (บาท)	๒๕๖๘ (บาท)	๒๕๖๙ (บาท)				๒๕๗๐ (บาท)
๑๐	อุดหนุนวัดวังไทร วัดสอาด และสำนักสงฆ์ศรีรอบสัมพันธ์ เพื่อเป็นค่าใช้จ่ายในการร่วม งานประเพณีแห่เรือพระ ประจำปี	เพื่ออุดหนุนการจัด กิจกรรมงานบุญประเพณี ซักพระ-ทอดผ้าป่าของ วัดวังไทร วัดสอาดและ สำนักสงฆ์ศรีรอบสัมพันธ์	อุดหนุนวัดและสำนักเพื่อ จัดกิจกรรมตกแต่ง เรือพระของพระของวัด วังไทร วัดสอาดและ สำนักสงฆ์ศรีรอบ	๓๐๐,๐๐๐	๓๐๐,๐๐๐	๓๐๐,๐๐๐	๓๐๐,๐๐๐	๓๐๐,๐๐๐	ปีละ ๑ ครั้ง	ได้ส่งเสริมการ สืบทอดงานบุญ ประเพณี	สำนักปลัด

- ก. ยุทธศาสตร์จังหวัดสุราษฎร์ธานี ที่ ๔ การพัฒนาสังคมปลอดภัย และมีศักยภาพในการแข่งขัน
- ข. ยุทธศาสตร์การพัฒนาขององค์กรปกครองส่วนท้องถิ่นในเขตจังหวัด ที่ ๕ ส่งเสริม พัฒนาคุณภาพชีวิต
- ยุทธศาสตร์การพัฒนาระบบราชการส่วนตำบลปาร์กอน ที่ ๓ การพัฒนาด้านสังคม
- ๓.๖ แผนงานเฉพาะและชุมชน

ที่	โครงการ	วัตถุประสงค์	เป้าหมาย (ผลผลิตของโครงการ)	งบประมาณและที่มา				ตัวชี้วัด (KPI)	ผลที่คาดว่าจะได้รับ	หน่วยงาน รับผิดชอบหลัก
				๒๕๖๖ (บาท)	๒๕๖๗ (บาท)	๒๕๖๘ (บาท)	๒๕๖๙ (บาท)			
๑	โครงการก่อสร้างลานกีฬา หมู่ที่ ๑ - ๙	เพื่อสนับสนุนการออกกำลังกายเพื่อสุขภาพที่ดี สร้างความสามัคคี ในชุมชน	ก่อสร้างลานกีฬาประจำ หมู่บ้าน หมู่บ้านละ ๑ แห่ง	๕๐๐,๐๐๐	๕๐๐,๐๐๐	๕๐๐,๐๐๐	๕๐๐,๐๐๐	มีลานกีฬา หมู่บ้านและ ๑ แห่ง	มีลานกีฬาสำหรับ ออกกำลังกาย ประชาชนมีสุขภาพ ที่ดี ส่งเสริมความ สามัคคีในชุมชน	กองช่าง

ก. ยุทธศาสตร์จังหวัดสุราษฎร์ธานี ที่ ๔ การพัฒนาสังคมปลอดภัย และมีศักยภาพในการแข่งขัน
 ข. ยุทธศาสตร์การพัฒนาขององค์กรปกครองส่วนท้องถิ่นในเขตจังหวัด ที่ ๕ ส่งเสริม พัฒนาคุณภาพชีวิต
 ยุทธศาสตร์การพัฒนาขององค์กรบริหารส่วนตำบลปาร์อน ที่ ๓ การพัฒนาด้านสังคม
 ๓.๗ แผนงานการรักษาสภาพภายใน

ที่	โครงการ	วัตถุประสงค์	เป้าหมาย (ผลผลิตของโครงการ)	งบประมาณและที่มา					ตัวชี้วัด (KPI)	ผลที่คาดว่าจะได้รับ	หน่วยงาน รับผิดชอบหลัก
				๒๕๖๖ (บาท)	๒๕๖๗ (บาท)	๒๕๖๘ (บาท)	๒๕๖๙ (บาท)	๒๕๗๐ (บาท)			
๑	โครงการป้องกันและลดอุบัติเหตุทางถนนในเขตพื้นที่ภาคสำคัญ	เพื่อลดอุบัติเหตุทางถนนที่อาจจะเกิดขึ้นในช่วงเทศกาล วันสำคัญต่างๆ	จัดกิจกรรมลดอุบัติเหตุทางถนนในช่วงเทศกาลปีใหม่และสงกรานต์	๕๐,๐๐๐	๕๐,๐๐๐	๕๐,๐๐๐	๕๐,๐๐๐	๕๐,๐๐๐	อย่างน้อย ๒ เทศกาล	อุบัติเหตุทางถนนลดลง ประชาชนมีความปลอดภัยในการเดินทาง	สำนักงานปัด
๒	โครงการให้ความรู้และฝึกอบรมทวนอบพร. เพื่อพัฒนาศักยภาพการป้องกันและบรรเทาสาธารณภัย	เพื่อให้ อบพร. มีประสิทธิภาพในการทำงาน	กิจกรรมฝึกอบรม ทบทวนอบพร. จำนวน ๑ ครั้ง	๑๐๐,๐๐๐	๑๐๐,๐๐๐	๑๐๐,๐๐๐	๑๐๐,๐๐๐	๑๐๐,๐๐๐	จำนวน ๑ ครั้ง	อบพร. ของ อบต. มีประสิทธิภาพในการทำงานและมีความรู้ความสามารถเพิ่มขึ้น	สำนักงานปัด
๓	โครงการเสริมสร้างศักยภาพชุมชนด้านการป้องกันและบรรเทาสาธารณภัย	เพื่อเตรียมความพร้อมให้กับชุมชน/หมู่บ้าน	จัดโครงการเสริมสร้างศักยภาพชุมชนด้านการป้องกันและบรรเทาสาธารณภัย	๑๐๐,๐๐๐	๑๐๐,๐๐๐	๑๐๐,๐๐๐	๑๐๐,๐๐๐	๑๐๐,๐๐๐	จำนวน ๑ ครั้ง	ชุมชน/หมู่บ้านมีความพร้อมที่จะเผชิญกับภัยต่างๆ ได้อย่างเป็นระบบ	สำนักงานปัด

- ก. ยุทธศาสตร์จังหวัดสุราษฎร์ธานี ที่ ๔ การพัฒนาสังคมปลอดภัย และมีศักยภาพในการแข่งขัน
- ข. ยุทธศาสตร์การพัฒนาขององค์การปกครองส่วนท้องถิ่นในเขตจังหวัด ที่ ๕ ส่งเสริม พัฒนาคุณภาพชีวิต
- ยุทธศาสตร์การพัฒนาขององค์การบริหารส่วนตำบลปาร์อน ที่ ๓ การพัฒนาด้านสังคม

๓.๗ แผนงานการรักษาสภาพใน

ที่	โครงการ	วัตถุประสงค์	เป้าหมาย (ผลผลิตของโครงการ)	งบประมาณและที่มา					ตัวชี้วัด (KPI)	ผลที่คาดว่าจะได้รับ	หน่วยงาน รับผิดชอบหลัก
				๒๕๖๖ (บาท)	๒๕๖๗ (บาท)	๒๕๖๘ (บาท)	๒๕๖๙ (บาท)	๒๕๗๐ (บาท)			
๔	โครงการป้องกันและบรรเทาสาธารณภัย	เพื่อช่วยเหลือประชาชนที่ได้รับบาดเจ็บหรือความเสียหายจากการเกิดภัยต่างๆ	ให้ความช่วยเหลือประชาชนในตำบลปาร์อนที่ได้รับบาดเจ็บหรือความเสียหายจากสาธารณภัยต่างๆ	๑๐๐,๐๐๐	๑๐๐,๐๐๐	๑๐๐,๐๐๐	๑๐๐,๐๐๐	๑๐๐,๐๐๐	ผู้ประสบภัยที่ได้รับการช่วยเหลือ	ประชาชนผู้ประสบภัย ได้รับ การช่วยเหลืออย่างทั่วถึง	สำนักปลัด
๕	โครงการอบรมให้ความรู้ การป้องกันและจัดการปัญหา ไฟป่าและหมอกควัน	เพื่อปลูกจิตสำนึก ประชาชนให้ตระหนักว่า และมีความรู้ในการ ป้องกันไฟป่า	อบรมให้ความรู้แก่ ประชาชนในตำบลพร้อม ฝึกปฏิบัติ	๕๐,๐๐๐	๕๐,๐๐๐	๕๐,๐๐๐	๕๐,๐๐๐	๕๐,๐๐๐	จำนวน ๑ ครั้ง	ประชาชนมีความรู้ ในการป้องกันไฟป่า	สำนักปลัด
๖	โครงการติดตั้งกล้องวงจรปิด หมู่ที่ ๓ ตำบลปาร์อน	เพื่อสร้างความปลอดภัย ในชีวิตและทรัพย์สิน ให้แก่ประชาชน	ติดตั้งกล้องวงจรปิด จำนวน ๑๐ จุด	๒๐๐,๐๐๐	-	-	-	-	ติดตั้งกล้องวงจรปิด	สร้างความปลอดภัย ในชีวิตและทรัพย์สิน ให้แก่ประชาชน	

- ก. ยุทธศาสตร์จังหวัดสุราษฎร์ธานี ที่ ๔ การพัฒนาสังคมปลอดภัย คุณภาพชีวิตที่ดี และมีศักยภาพในการแข่งขัน
- ข. ยุทธศาสตร์การพัฒนาขององค์กรปกครองส่วนท้องถิ่นในเขตจังหวัด ที่ ๕ ส่งเสริม พัฒนาคุณภาพชีวิต
- ยุทธศาสตร์การพัฒนาขององค์กรบริหารส่วนตำบลปาร์อน ที่ ๓ การพัฒนาด้านสังคม

๓.๗ แผนงานการริ่ษาความสงบภายใน

ที่	โครงการ	วัตถุประสงค์	เป้าหมาย (ผลผลิตของโครงการ)	งบประมาณและที่มา					ตัวชี้วัด (KPI)	ผลที่คาดว่าจะ จะได้รับ	หน่วยงาน รับผิดชอบหลัก
				๒๕๖๖ (บาท)	๒๕๖๗ (บาท)	๒๕๖๘ (บาท)	๒๕๖๙ (บาท)	๒๕๗๐ (บาท)			
๗	โครงการติดตั้งกล้องวงจรปิด หมู่ที่ ๖ ตำบลปาร์อน	เพื่อสร้างความปลอดภัยในชีวิตและทรัพย์สินให้แก่ประชาชน	ติดตั้งกล้องวงจรปิด จำนวน ๔ จุด	-	-	-	-	-	ติดตั้งกล้องวงจรปิด	สร้างความปลอดภัยในชีวิตและทรัพย์สินให้แก่ประชาชน	กองช่าง
๘	โครงการฝึกอบรมชุดปฏิบัติการจิตอาสาภัยพิบัติประจำองค์กรปกครองส่วนท้องถิ่น	เพื่อเสริมสร้างศักยภาพให้แก่บุคลากรผู้ปฏิบัติหน้าที่ช่วยเหลือ จพง.ป้องกัน ให้อย่างมีประสิทธิภาพ	ฝึกอบรมชุดปฏิบัติการจิตอาสาภัยพิบัติประจำ อบท. จำนวน ๕๐ คน	-	-	-	-	-	มีชุดปฏิบัติการจิตอาสาภัยพิบัติภาคีกรมประจํา อบท.ช่วยเหลือเจ้าหน้าที่ป้องกัน ให้อย่างมีประสิทธิภาพ	ผู้เข้ารับฝึกอบรมสามารถปฏิบัติหน้าที่ช่วยเหลือเจ้าหน้าที่ป้องกัน ให้อย่างมีประสิทธิภาพ	สำนักปลัด

- ก. ยุทธศาสตร์จังหวัดสุราษฎร์ธานี ที่ ๔ การพัฒนาสังคมปลอดภัย คุณภาพชีวิตที่ดี และมีศักยภาพในการแข่งขัน
- ข. ยุทธศาสตร์การพัฒนาขององค์กรปกครองส่วนท้องถิ่นในเขตจังหวัด ที่ ๙ การส่งเสริมการมีส่วนร่วมทางการเมือง
- ยุทธศาสตร์การพัฒนาระบบราชการส่วนตำบลปาร์ก ที่ ๔ การมีส่วนร่วมในการบริหาร
- ๔.๑ แผนงานสร้างความเข้มแข็งของชุมชน

ที่	โครงการ	วัตถุประสงค์	เป้าหมาย (ผลผลิตของโครงการ)	งบประมาณและที่มา					ตัวชี้วัด (KPI)	ผลที่คาดว่าจะได้รับ	หน่วยงาน รับผิดชอบหลัก
				๒๕๖๖ (บาท)	๒๕๖๗ (บาท)	๒๕๖๘ (บาท)	๒๕๖๙ (บาท)	๒๕๗๐ (บาท)			
๑	โครงการสนับสนุนการจัดทำ ประชาชน หมู่บ้านและตำบล	ส่งเสริมให้ประชาชน มีส่วนร่วมในการร่วมคิด ร่วมตัดสินใจ ในการ ดำเนินงานต่างๆโดย การจัดทำประชาคม	จัดทำประชาคมหมู่บ้าน/ ตำบล ในการดำเนินงาน ต่างๆโดยผ่านเวทีประชาคม	๔๐,๐๐๐	๔๐,๐๐๐	๔๐,๐๐๐	๔๐,๐๐๐	๔๐,๐๐๐	มีการจัดเวที ประชาคม ในการจัดทำ แผนพัฒนา ท้องถิ่น	ประชาชน มีส่วนร่วมในการร่วมคิด ร่วมตัดสินใจ ในการ ดำเนินงานต่างๆโดย การจัดทำประชาคม	สำนักปลัด
๒	โครงการส่งเสริมและสนับสนุน การสร้างความปลอดภัย สนวนอันที่ ลดและยุติปัญหา ความขัดแย้งในชุมชน	เพื่อให้ประชาชน มีความรู้ ความเข้าใจ ขจัดปัญหาความขัดแย้ง ให้หมดไปจากพื้นที่และ รับฟังความคิดเห็น ซึ่งกันและกัน	จัดอบรมให้ความรู้ ส่งเสริม และสนับสนุนการสร้าง ความปลอดภัยของ สภาองค์กร ให้ประชาชนในตำบล	๓๐,๐๐๐	๓๐,๐๐๐	๓๐,๐๐๐	๓๐,๐๐๐	๓๐,๐๐๐	จำนวน ๑ ครั้ง	ประชาชน มีความรู้ ความเข้าใจ ขจัดปัญหาความ ขัดแย้งให้หมดไป จากพื้นที่และรับฟัง ความคิดเห็นซึ่งกัน และกัน	สำนักปลัด

- ก. ยุทธศาสตร์จังหวัดสุราษฎร์ธานี ที่ ๔ การพัฒนาสังคมปลอดภัย คุณภาพชีวิตที่ดี และมีศักยภาพในการแข่งขัน
- ข. ยุทธศาสตร์การพัฒนาขององค์กรปกครองส่วนท้องถิ่นในเขตจังหวัด ที่ ๙ การส่งเสริมการมีส่วนร่วมทางการเมือง
- ยุทธศาสตร์การพัฒนาระบบราชการส่วนตำบลปาร์กอน ที่ ๔ การมีส่วนร่วมในการบริหาร

๔.๑ แผนงานสร้างความเข้มแข็งของชุมชน

ที่	โครงการ	วัตถุประสงค์	เป้าหมาย (ผลผลิตของโครงการ)	งบประมาณและที่มา					ตัวชี้วัด (KPI)	ผลที่คาดว่าจะได้รับ	หน่วยงาน รับผิดชอบหลัก
				๒๕๖๖ (บาท)	๒๕๖๗ (บาท)	๒๕๖๘ (บาท)	๒๕๖๙ (บาท)	๒๕๗๐ (บาท)			
๓	โครงการจัดเวทีประชาธิปไตย ให้ความรู้กับประชาชน ในตำบล	เพื่อส่งเสริมการสร้าง ประชาธิปไตยในชุมชน	จัดเวทีประชาธิปไตย ให้ความรู้กับประชาชน	๓๐,๐๐๐	๓๐,๐๐๐	๓๐,๐๐๐	๓๐,๐๐๐	๓๐,๐๐๐	ร้อยละของ ประชาชนที่ เข้าร่วม กิจกรรม	ประชาชนได้เรียนรู้ ประชาธิปไตยร่วมกัน	สำนักปลัด
๔	โครงการอบรมกฎหมายเพื่อ ประชาชน	เพื่อให้ประชาชนรู้ กฎหมายที่เกี่ยวข้อง กับชีวิตประจำวัน	จัดอบรมให้ความรู้ กฎหมายที่เกี่ยวข้อง กับชีวิตประจำวัน	๓๐,๐๐๐	๓๐,๐๐๐	๓๐,๐๐๐	๓๐,๐๐๐	๓๐,๐๐๐	ร้อยละของ ผู้เข้าอบรม ที่มีความรู้ เพิ่มขึ้น	ประชาชนรู้กฎหมาย เกี่ยวข้องกับชีวิต ประจำวัน	สำนักปลัด

- ก. ยุทธศาสตร์จังหวัดสุราษฎร์ธานี ที่ ๔ การพัฒนาสังคมปลอดภัย คุณภาพชีวิตที่ดี และมีศักยภาพในการแข่งขัน
- ข. ยุทธศาสตร์การพัฒนาขององค์กรปกครองส่วนท้องถิ่นในเขตจังหวัด ที่ ๙ การส่งเสริมการมีส่วนร่วมทางการเมือง
- ยุทธศาสตร์การบริหารส่วนตำบลปาร์อน ที่ ๔ การมีส่วนร่วมในการบริหาร
- ๔.๑ แผนงานสร้างความเข้มแข็งของชุมชน

ที่	โครงการ	วัตถุประสงค์	เป้าหมาย (ผลผลิตของโครงการ)	งบประมาณและที่มา					ตัวชี้วัด (KPI)	ผลที่คาดว่าจะได้รับ	หน่วยงาน รับผิดชอบหลัก
				๒๕๖๖ (บาท)	๒๕๖๗ (บาท)	๒๕๖๘ (บาท)	๒๕๖๙ (บาท)	๒๕๗๐ (บาท)			
๕	โครงการก่อสร้างศาลาพักร้อนริมทาง หมู่ที่ ๓ ตำบลปาร์อน	เพื่อให้ผู้สัญจรในพื้นที่ โดยมีที่พัก ระหว่างการเดินทาง	ก่อสร้างศาลาพักร้อนริมทาง ขนาดกว้าง ๓ เมตร นว ๕ เมตร	๒๕๖๖ (บาท)	๒๕๖๗ (บาท)	๒๕๖๘ (บาท)	๒๕๖๙ (บาท)	๒๕๗๐ (บาท)	มีศาลาพักร้อน	ผู้สัญจรในพื้นที่ โดยมีที่พัก ระหว่างการเดินทาง	กองช่าง
๖	โครงการก่อสร้างสนามกีฬา หมู่ที่ ๓ ตำบลปาร์อน	เพื่อส่งเสริมให้ประชาชนได้มีการออกกำลังกาย เสริมสร้างสุขภาพอนามัยที่แข็งแรง	ก่อสร้างสนามกีฬา (ตามแบบที่ อบต.กีฬาหนด)	๓๐๐,๐๐๐	-	-	-	-	ก่อสร้างสนามกีฬา จำนวน ๑ แห่ง	เพื่อส่งเสริมให้ประชาชนได้มีการออกกำลังกาย เสริมสร้างสุขภาพอนามัยที่แข็งแรง	กองช่าง

- ก. ยุทธศาสตร์จังหวัดสุราษฎร์ธานี ที่ ๔ การพัฒนาสังคมปลอดภัย คุณภาพชีวิตที่ดี และมีศักยภาพในการแข่งขัน
- ข. ยุทธศาสตร์การพัฒนาขององค์กรปกครองส่วนท้องถิ่นในเขตจังหวัด ที่ ๙ การส่งเสริมการมีส่วนร่วมทางการเมือง
ยุทธศาสตร์การพัฒนาขององค์กรบริหารส่วนตำบลปาร์กอน ที่ ๔ การมีส่วนร่วมในการบริหาร
- ๔.๑ แผนงานสร้างเสริมสุขภาพของชุมชน

ที่	โครงการ	วัตถุประสงค์	เป้าหมาย (ผลผลิตของโครงการ)	งบประมาณและที่มา					ตัวชี้วัด (KPI)	ผลที่คาดว่าจะได้รับ	หน่วยงาน รับผิดชอบหลัก
				๒๕๖๖ (บาท)	๒๕๖๗ (บาท)	๒๕๖๘ (บาท)	๒๕๖๙ (บาท)	๒๕๗๐ (บาท)			
๗	โครงการปรับปรุง ซ่อมแซม ศาลา ส.ศ.ม.ช. หมู่ที่ ๖ ตำบลปาร์กอน	เพื่อปรับปรุง ซ่อมแซม ศาลา ส.ศ.ม.ช. (ศาลา อสม.เดิม) หมู่ที่ ๖ ตำบลปาร์กอน	ปรับปรุง ซ่อมแซม ศาลา ส.ศ.ม.ช. (ศาลา อสม.เดิม) (ตามแบบที่ อบต.กำหนด)	๒๐๐,๐๐๐	-	-	-	-	ปรับปรุง ซ่อมแซม ศาลา ส.ศ.ม.ช. (ศาลา อสม.เดิม หมู่ที่ ๖ ตำบลปาร์กอน ศาลา อสม.เดิม ได้รับการ ปรับปรุง หมู่ที่ ๖ ซ่อมแซม	ศาลา ส.ศ.ม.ช. (ศาลา อสม.เดิม) หมู่ที่ ๖ ตำบลปาร์กอน ได้รับการ ปรับปรุง ซ่อมแซม	กองช่าง
๘	โครงการปรับปรุง ซ่อมแซม ศาลาเอนกประสงค์ หมู่ที่ ๑ - ๙ ตำบลปาร์กอน	เพื่อปรับปรุง ซ่อมแซม ศาลาเอนกประสงค์ ให้มีสภาพดั้งเดิม	ปรับปรุง ซ่อมแซม ศาลาเอนกประสงค์ (ตามแบบที่ อบต.กำหนด)	๓๐๐,๐๐๐	๓๐๐,๐๐๐	๓๐๐,๐๐๐	๓๐๐,๐๐๐	๓๐๐,๐๐๐	ศาลา เอนกประสงค์ มีสภาพดั้งเดิม	ศาลาเอนกประสงค์ ได้รับการ ปรับปรุง ซ่อมแซม	กองช่าง

- ก. ยุทธศาสตร์จังหวัดสุราษฎร์ธานี ที่ ๔ การพัฒนาสังคมปลอดภัย คุณภาพชีวิตที่ดี และมีศักยภาพในการแข่งขัน
- ข. ยุทธศาสตร์การพัฒนาขององค์กรปกครองส่วนท้องถิ่นในเขตจังหวัด ที่ ๙ การส่งเสริมการมีส่วนร่วมทางการเมือง ยุทธศาสตร์การพัฒนาขององค์กรบริหารส่วนตำบลปาร์กอน ที่ ๔ การมีส่วนร่วมในการบริหาร
- ๔.๑ แผนงานสร้างความเข้มแข็งของชุมชน

ที่	โครงการ	วัตถุประสงค์	เป้าหมาย (ผลผลิตของโครงการ)	งบประมาณและที่มา					ตัวชี้วัด (KPI)	ผลที่คาดว่าจะได้รับ	หน่วยงาน รับผิดชอบหลัก
				๒๕๖๖ (บาท)	๒๕๖๗ (บาท)	๒๕๖๘ (บาท)	๒๕๖๙ (บาท)	๒๕๗๐ (บาท)			
๔	โครงการก่อสร้าง /ซ่อมแซม หอกระจายข่าว พร้อมระบบ กระจายเสียงแบบไร้สาย หมู่ที่ ๑ - ๕	เพื่อส่งเสริม กระบวนการมีส่วนร่วมของ ประชาชนในการ พัฒนาท้องถิ่น	โครงการก่อสร้าง/ซ่อมแซม หอกระจายข่าว พร้อมระบบ กระจายเสียงแบบไร้สาย หมู่ที่ ๑ - ๕ (ตามจุดและแบบที่ อบต. กำหนด)	๕๐๐,๐๐๐	๕๐๐,๐๐๐	๕๐๐,๐๐๐	๕๐๐,๐๐๐	๕๐๐,๐๐๐	หมู่ละ ๑ จุด	ประชาชนได้รับการ ส่งเสริมกระบวนการ มีส่วนร่วมในการ พัฒนาท้องถิ่น มากยิ่งขึ้น	สำนักงานปลัด
๑๐	โครงการเทคโนโลยีสารสนเทศ ตำบลหมู่ที่ ๗ หมู่ที่ ๗ ตำบลปาร์กอน	เพื่อปรับปรุงพื้นที่ ให้สะดวกและเหมาะสม ในการใช้ประโยชน์	เทคโนโลยีสารสนเทศ หมู่ที่ ๗ ขนาด ๒๐ x ๒๐ เมตร (ตามแบบที่ อบต.กำหนด)	๓๐๐,๐๐๐	-	-	-	-	เทคโนโลยีสารสนเทศ ตำบล หมู่ที่ ๗	มีพื้นที่ที่สะดวก และเหมาะสม ในการใช้ประโยชน์	กองช่าง

- ก. ยุทธศาสตร์จังหวัดสุราษฎร์ธานี ที่ ๔ การพัฒนาสังคมปลอดภัย คุณภาพชีวิตที่ดี และมีศักยภาพในการแข่งขัน
- ข. ยุทธศาสตร์การพัฒนาขององค์กรปกครองส่วนท้องถิ่นในเขตจังหวัด ที่ ๙ การส่งเสริมการมีส่วนร่วมทางการเมือง
ยุทธศาสตร์การพัฒนาขององค์กรบริหารส่วนตำบลปาร์กอน ที่ ๔ การมีส่วนร่วมในการบริหาร
- ๔.๑ แผนงานสร้างความเข้มแข็งของชุมชน

ที่	โครงการ	วัตถุประสงค์	เป้าหมาย (ผลผลิตของโครงการ)	งบประมาณและที่มา					ตัวชี้วัด (KPI)	ผลที่คาดว่าจะได้รับ	หน่วยงาน รับผิดชอบหลัก
				๒๕๖๖ (บาท)	๒๕๖๗ (บาท)	๒๕๖๘ (บาท)	๒๕๖๙ (บาท)	๒๕๗๐ (บาท)			
๑๑	โครงการปรับปรุงสนามกีฬา หมู่ที่ ๗ ตำบลปาร์กอน	ทำการปรับปรุง สนามกีฬา ให้มีสภาพ ใช้งานได้ตามปกติ	ปรับปรุงสนามกีฬา ขนาด ๖๐ x ๖๐ เมตร (ตามแบบที่ อบต.กำหนด)	๒๕๐,๐๐๐	-	-	-	-	สนามกีฬา มีสภาพใช้งานได้ตามปกติ	สนามกีฬาได้รับการปรับปรุงซ่อมแซม ให้มีสภาพใช้งานได้ตามปกติ	กองช่าง
๑๒	โครงการปรับปรุงศาลาหมู่บ้าน พร้อมปรับภูมิทัศน์ ศาลาอบถนอบประมง หมู่ที่ ๘ ตำบลปาร์กอน	ปรับปรุงศาลาหมู่บ้าน พร้อมปรับภูมิทัศน์ ศาลาอบถนอบประมง	ปรับปรุงศาลาหมู่บ้าน พร้อมปรับภูมิทัศน์ ศาลาอบถนอบประมง (ตามแบบที่ อบต.กำหนด)	๓๐๐,๐๐๐	-	-	-	-	ก่อสร้างศาลาอบถนอบประมง ๑ หลัง	ศาลาอบถนอบประมงได้รับการปรับปรุง ซ่อมแซม	กองช่าง

- ก. ยุทธศาสตร์จังหวัดสุราษฎร์ธานี ที่ ๔ การพัฒนาสังคมปลอดภัย คุณภาพชีวิตที่ดี และมีศักยภาพในการแข่งขัน
- ข. ยุทธศาสตร์การพัฒนาขององค์กรปกครองส่วนท้องถิ่นในเขตจังหวัด ที่ ๕ ส่งเสริม พัฒนาคุณภาพชีวิต
- ยุทธศาสตร์การบริหารส่วนตำบลปร่อน ที่ ๕ ด้านการศึกษา ประเพณีและภูมิปัญญาท้องถิ่น
- ๕.๑ แผนงานการศึกษา

ที่	โครงการ	วัตถุประสงค์	เป้าหมาย (ผลผลิตของโครงการ)	งบประมาณและที่มา					ตัวชี้วัด (KPI)	ผลที่คาดว่าจะได้รับ	หน่วยงาน รับผิดชอบหลัก
				๒๕๖๖ (บาท)	๒๕๖๗ (บาท)	๒๕๖๘ (บาท)	๒๕๖๙ (บาท)	๒๕๗๐ (บาท)			
๑	สนับสนุนค่าใช้จ่ายการบริหารสถานศึกษา ค่าจัดการเรียนการสอน (รายหัว)	เพื่อสนับสนุนค่าจัดการเรียนการสอน (รายหัว)	สนับสนุนค่าจัดการเรียนการสอน (รายหัว) ให้แก่ศูนย์พัฒนาเด็กเล็ก จำนวน ๓ ศูนย์	๓๐๐,๐๐๐	๓๐๐,๐๐๐	๓๐๐,๐๐๐	๓๐๐,๐๐๐	๓๐๐,๐๐๐	จำนวน ๓ ศูนย์	นักเรียนได้รับการสนับสนุนค่าจัดการเรียนการสอน มีวัสดุอุปกรณ์ สื่อการสอนที่ครบถ้วน	สำนักปลัด
๒	สนับสนุนอาหารกลางวันสำหรับศูนย์พัฒนาเด็กเล็กในตำบลปร่อน	เพื่อสนับสนุนอาหารกลางวันสำหรับศูนย์พัฒนาเด็กเล็ก ๓ ศูนย์	สนับสนุนค่าอาหารกลางวันแก่เด็กนักเรียนระดับศูนย์พัฒนาเด็กเล็ก จำนวน ๓ ศูนย์	๖๐๐,๐๐๐	๖๐๐,๐๐๐	๖๐๐,๐๐๐	๖๐๐,๐๐๐	๖๐๐,๐๐๐	จำนวน ๓ ศูนย์	นักเรียนได้รับการสนับสนุนอาหารกลางวันทำให้มีร่างกายแข็งแรง ได้รับสารอาหารครบถ้วน	สำนักปลัด

- ก. ยุทธศาสตร์จังหวัดสุราษฎร์ธานี ที่ ๔ การพัฒนาสังคมปลอดภัย คุณภาพชีวิตที่ดี และมีศักยภาพในการแข่งขัน
- ข. ยุทธศาสตร์การพัฒนาขององค์กรปกครองส่วนท้องถิ่นในเขตจังหวัด ที่ ๕ ส่งเสริม พัฒนาคุณภาพชีวิต
- ยุทธศาสตร์การพัฒนาขององค์การบริหารส่วนตำบลบ่าร้อน ที่ ๕ ด้านการศึกษา ศาสนา ประเพณีและภูมิปัญญาท้องถิ่น
- ๕.๑ แผนงานการศึกษา

ที่	โครงการ	วัตถุประสงค์	เป้าหมาย (ผลผลิตของโครงการ)	งบประมาณและที่มา					ตัวชี้วัด (KPI)	ผลที่คาดว่าจะได้รับ	หน่วยงาน รับผิดชอบหลัก
				๒๕๖๖ (บาท)	๒๕๖๗ (บาท)	๒๕๖๘ (บาท)	๒๕๖๙ (บาท)	๒๕๗๐ (บาท)			
๓	โครงการจัดซื้ออาหารเสริม (นม) ของศูนย์พัฒนาเด็กเล็ก ในตำบลบ่าร้อน	เพื่อให้เด็กนักเรียน ในพื้นที่มีสุขภาพร่างกาย ที่แข็งแรงได้รับ สารอาหารครบถ้วน	จัดซื้ออาหารเสริม (นม) ให้แก่เด็กนักเรียนระดับ ศูนย์พัฒนาเด็กเล็ก ในตำบลบ่าร้อน จำนวน ๓ ศูนย์	๒๕๖,๐๐๐	๒๕๖,๐๐๐	๒๕๖,๐๐๐	๒๕๖,๐๐๐	๒๕๖,๐๐๐	จำนวน ๓ ศูนย์	เด็กนักเรียนมีร่างกาย สมบูรณ์แข็งแรง เจริญเติบโตตามวัย	สำนักปลัด
๔	โครงการจัดซื้ออาหารเสริม (นม) ของโรงเรียน (สพฐ.) ในตำบลบ่าร้อน	เพื่อให้เด็กนักเรียน ในพื้นที่มีสุขภาพ ร่างกายที่แข็งแรง ได้รับสารอาหาร ครบถ้วน	จัดซื้ออาหารเสริม (นม) แก่เด็กนักเรียนระดับ อนุบาลและประถม ศึกษา จำนวน ๓ โรงเรียน	๑,๒๐๐,๐๐๐	๑,๒๐๐,๐๐๐	๑,๒๐๐,๐๐๐	๑,๒๐๐,๐๐๐	๑,๒๐๐,๐๐๐	จำนวน ๓ โรงเรียน	เด็กนักเรียนมีร่างกาย สมบูรณ์แข็งแรง เจริญเติบโตตามวัย	สำนักปลัด

- ก. ยุทธศาสตร์จังหวัดสุราษฎร์ธานี ที่ ๔ การพัฒนาสังคมปลอดภัย คุณภาพชีวิตที่ดี และมีศักยภาพในการแข่งขัน
- ข. ยุทธศาสตร์การพัฒนาขององค์กรปกครองส่วนท้องถิ่นในเขตจังหวัด ที่ ๕ ส่งเสริม พัฒนาคุณภาพชีวิต
- ยุทธศาสตร์การพัฒนาขององค์การบริหารส่วนตำบลปารวอน ที่ ๕ ด้านการศึกษา ศาสนา ประเพณีและภูมิปัญญาท้องถิ่น

๕.๑ แผนงานการศึกษา

ที่	โครงการ	วัตถุประสงค์	เป้าหมาย (ผลผลิตของโครงการ)	งบประมาณและที่มา					ตัวชี้วัด (KPI)	ผลที่คาดว่าจะได้รับ	หน่วยงาน รับผิดชอบหลัก
				๒๕๖๖ (บาท)	๒๕๖๗ (บาท)	๒๕๖๘ (บาท)	๒๕๖๙ (บาท)	๒๕๗๐ (บาท)			
๕	โครงการจัดงานวันเด็ก แห่งชาติ	เพื่อให้เด็กนักเรียนได้มี โอกาสในการเข้าร่วม กิจกรรมเนื่องในงาน วันเด็กแห่งชาติ	จัดงานวันเด็กแห่งชาติ ร่วมกับโรงเรียนและ ศูนย์พัฒนาเด็กเล็กใน พื้นที่ตำบลปารวอน	๖๐,๐๐๐	๖๐,๐๐๐	๖๐,๐๐๐	๖๐,๐๐๐	๖๐,๐๐๐	ปีละ ๑ ครั้ง	เด็กนักเรียนในตำบล ได้ทำกิจกรรมร่วมกัน เกิดความรัก สามัคคี กล้าแสดงออก	สำนักปลัด
๖	โครงการส่งเสริมการออม เตรียมความพร้อมเพื่อการ ศึกษา	เพื่อให้เด็ก เยาวชน ได้รู้จักการออม การ ประหยัด มีเงินไว้ใช้ สำหรับเพื่อการศึกษา	จัดกิจกรรมให้เด็ก เยาวชนได้ออมเงิน เพื่อการศึกษา	๕๐,๐๐๐	๕๐,๐๐๐	๕๐,๐๐๐	๕๐,๐๐๐	๕๐,๐๐๐	จำนวน ๒ กิจกรรม	เด็ก เยาวชนได้มีเงิน ออมเพื่อใช้สำหรับ เพื่อการศึกษาใน อนาคต	สำนักปลัด
๗	โครงการเยาวชนอาสาพัฒนา ชุมชน	เพื่อให้เยาวชนมีจิต อาสาในการร่วมกับ พัฒนาชุมชน	จัดกิจกรรมให้เยาวชน ร่วมกับพัฒนาชุมชน ในวันสำคัญต่างๆ	๓๐,๐๐๐	๓๐,๐๐๐	๓๐,๐๐๐	๓๐,๐๐๐	๓๐,๐๐๐	จำนวน ๒ กิจกรรม	เยาวชนมีจิตอาสาใน การร่วมกันพัฒนา ชุมชนเพิ่มมากขึ้น	สำนักปลัด

- ก. ยุทธศาสตร์จังหวัดสุราษฎร์ธานี ที่ ๔ การพัฒนาสังคมปลอดภัย คุณภาพชีวิตที่ดี และมีศักยภาพในการแข่งขัน
- ข. ยุทธศาสตร์การพัฒนาขององค์กรปกครองส่วนท้องถิ่นในเขตจังหวัด ที่ ๕ ส่งเสริม พัฒนาคุณภาพชีวิต
ยุทธศาสตร์การพัฒนาระบบการบริการส่วนตำบลปาร์กอน ที่ ๕ ด้านการศึกษา ศาสนา ประเพณีและภูมิปัญญาท้องถิ่น

๕.๑ แผนงานการศึกษา

ที่	โครงการ	วัตถุประสงค์	เป้าหมาย (ผลผลิตของโครงการ)	งบประมาณและที่มา					ตัวชี้วัด (KPI)	ผลที่คาดว่าจะได้รับ	หน่วยงาน รับผิดชอบหลัก
				๒๕๖๖ (บาท)	๒๕๖๗ (บาท)	๒๕๖๘ (บาท)	๒๕๖๙ (บาท)	๒๕๗๐ (บาท)			
๘	โครงการเสริมความรู้ภาษา อังกฤษเพื่อพัฒนาคุณภาพ ชีวิตในสังคมอาเซียน	เพื่อให้เด็ก เยาวชน และประชาชนทั่วไป ได้รับความรู้เสริมด้าน ภาษาอังกฤษและ ความรู้เกี่ยวกับ ประชาคมอาเซียน	จัดสอนและอบรมการพูด ภาษาต่างประเทศ ให้กับผู้นำชุมชนในตำบล	๘๐,๐๐๐	๘๐,๐๐๐	๘๐,๐๐๐	๘๐,๐๐๐	๘๐,๐๐๐	จำนวน ๒ กิจกรรม	เพื่อให้เด็ก เยาวชน และประชาชนทั่วไป ได้รับความรู้เสริมด้าน ภาษาอังกฤษและ ความรู้เกี่ยวกับ ประชาคมอาเซียน	สำนักปลัด
๙	โครงการเยาวชนสร้างชาติ ด้วยค่านิยม ๑๒ ประการ	เพื่อส่งเสริมให้ เด็กนักเรียนมีคุณธรรม จริยธรรมค่านิยม หลัก ๑๒ ประการ	อบรมให้ความรู้ให้แก่ นักเรียนในโรงเรียน จำนวน ๑ ครั้ง	๓๐,๐๐๐	๓๐,๐๐๐	๓๐,๐๐๐	๓๐,๐๐๐	๓๐,๐๐๐	จำนวน ๑ ครั้ง	นักเรียนมีคุณธรรม จริยธรรม ความภักดีคุณเพิ่มขึ้น นำความรู้ไปใช้ ในชีวิตประจำวันได้	สำนักปลัด

- ก. ยุทธศาสตร์จังหวัดสุราษฎร์ธานี ที่ ๔ การพัฒนาสังคมปลอดภัย คุณภาพชีวิตที่ดี และมีศักยภาพในการแข่งขัน
- ข. ยุทธศาสตร์การพัฒนาขององค์กรปกครองส่วนท้องถิ่นในเขตจังหวัด ที่ ๕ ส่งเสริม พัฒนาคุณภาพชีวิต
- ยุทธศาสตร์การพัฒนาขององค์กรบริหารส่วนตำบลปาร์กอน ที่ ๕ ด้านการศึกษา ศาสนา ประเพณีและภูมิปัญญาท้องถิ่น

๕.๑ แผนงานการศึกษา

ที่	โครงการ	วัตถุประสงค์	เป้าหมาย (ผลผลิตของโครงการ)	งบประมาณและที่มา					ตัวชี้วัด (KPI)	ผลที่คาดว่าจะได้รับ	หน่วยงาน รับผิดชอบหลัก
				๒๕๖๖ (บาท)	๒๕๖๗ (บาท)	๒๕๖๘ (บาท)	๒๕๖๙ (บาท)	๒๕๗๐ (บาท)			
๑๐	โครงการก่อสร้างศูนย์พัฒนาเด็กเล็กบ้านเขาพนมวัง	เพื่อให้มีศูนย์พัฒนาเด็กเล็กมีความพร้อมในการจัดการเรียนการสอน มีความปลอดภัย และส่งเสริมพัฒนาการของเด็กให้เหมาะสมตามวัย	ก่อสร้างศูนย์พัฒนาเด็กเล็กตามแบบมาตรฐานอาคารของศูนย์พัฒนาเด็กเล็ก ขนาดไม่เกิน ๕๐ คน (ตามที่กรมส่งเสริมการปกครองส่วนท้องถิ่น กระทรวงมหาดไทย กำหนด (ส.ศพด.๑))	-	-	-	-	๒,๐๔๒,๗๐๐	มีศูนย์พัฒนาเด็กเล็กมีมาตรฐาน และปลอดภัย	เพื่อให้มีศูนย์พัฒนาเด็กเล็กมีความพร้อมในการจัดการเรียนการสอน มีความปลอดภัยและส่งเสริมพัฒนาการของเด็กให้เหมาะสมตามวัย	สำนักงานสถิติ

- ก. ยุทธศาสตร์จังหวัดสุราษฎร์ธานี ที่ ๔ การพัฒนาสังคมปลอดภัย คุณภาพชีวิตที่ดี และมีศักยภาพในการแข่งขัน
- ข. ยุทธศาสตร์การพัฒนาขององค์กรปกครองส่วนท้องถิ่นในเขตจังหวัด ที่ ๕ ส่งเสริม พัฒนาคุณภาพชีวิต
- ยุทธศาสตร์การพัฒนาขององค์การบริหารส่วนตำบลปาร์อน ที่ ๕ ด้านการศึกษา ศาสนา ประเพณีและภูมิปัญญาท้องถิ่น

๕.๑ แผนงานการศึกษา

ที่	โครงการ	วัตถุประสงค์	เป้าหมาย (ผลผลิตของโครงการ)	งบประมาณและที่มา					ตัวชี้วัด (KPI)	ผลที่คาดว่าจะได้รับ	หน่วยงาน รับผิดชอบหลัก
				๒๕๖๖ (บาท)	๒๕๖๗ (บาท)	๒๕๖๘ (บาท)	๒๕๖๙ (บาท)	๒๕๗๐ (บาท)			
๑๑	โครงการก่อสร้างศูนย์พัฒนาเด็กเล็กบ้านมุสลิม	เพื่อให้มีศูนย์พัฒนาเด็กเล็กมีความพร้อมในการจัดการเรียนการสอน มีความปลอดภัย และส่งเสริมพัฒนาการของเด็กให้เหมาะสมตามวัย	ก่อสร้างศูนย์พัฒนาเด็กเล็กตามแบบมาตรฐานอาคารของศูนย์พัฒนาเด็กเล็ก ขนาดไม่เกิน ๕๐ คน (ตามที่กรมส่งเสริมการปกครองส่วนท้องถิ่น กระทรวงมหาดไทย กำหนด (สอ.ศทต.๑))	๒,๐๔๒,๗๐๐	-	-	-	-	มีศูนย์พัฒนาเด็กเล็กมีมาตรฐาน มีมาตรฐาน และปลอดภัย	เพื่อให้มีศูนย์พัฒนาเด็กเล็กมีความพร้อมในการจัดการเรียนการสอน มีความปลอดภัยและส่งเสริมพัฒนาการของเด็กให้เหมาะสมตามวัย	สำนักปลัด

- ก. ยุทธศาสตร์จังหวัดสุราษฎร์ธานี ที่ ๔ การพัฒนาสังคมปลอดภัย และมีศักยภาพในการแข่งขัน
- ข. ยุทธศาสตร์การพัฒนาขององค์กรปกครองส่วนท้องถิ่นในเขตจังหวัด ที่ ๕ ส่งเสริม พัฒนาคุณภาพชีวิต
- ยุทธศาสตร์การพัฒนาขององค์การบริหารส่วนตำบลปาร์อน ที่ ๕ ด้านการศึกษา ศาสนา ประเพณีและภูมิปัญญาท้องถิ่น

๕.๑ แผนงานการศึกษา

ที่	โครงการ	วัตถุประสงค์	เป้าหมาย (ผลผลิตของโครงการ)	งบประมาณและที่มา					ตัวชี้วัด (KPI)	ผลที่คาดว่าจะได้รับ	หน่วยงาน รับผิดชอบหลัก
				๒๕๖๖ (บาท)	๒๕๖๗ (บาท)	๒๕๖๘ (บาท)	๒๕๖๙ (บาท)	๒๕๗๐ (บาท)			
๑๓	โครงการก่อสร้างสนามเด็กเล่น อาหารศูนย์พัฒนาเด็กเล็ก ตำบลปาร์อน	เพื่อส่งเสริมให้เด็กได้ ออกกำลังกายมีการ พัฒนาทางด้านร่างกาย จิตใจ สังคมและมี ความปลอดภัย	ก่อสร้างสนามเด็กเล่น อาหารในศูนย์พัฒนา- เด็กเล็ก จำนวน ๒ แห่ง ๑.ศพด.บ้านวังไทร ๒.ศพด.บ้านมุสลิม	-	๒๐๐,๐๐๐	-	-	-	มีสนามเด็ก เล่นที่มีความ ปลอดภัย	เด็กได้ออกกำลังกาย มีการพัฒนาทางด้าน ร่างกาย จิตใจ สังคม และมีความปลอดภัย	สำนักปลัด
๑๔	โครงการก่อสร้างหลังคาโดง สนามเด็กเล่นกลางแจ้ง ศูนย์พัฒนาเด็กเล็กบ้านมุสลิม	เพื่อให้สนามเด็กเล่น มีความปลอดภัยเพิ่มขึ้น ส่งเสริมให้เด็กได้ออก กำลังกายมีการพัฒนา ทางด้านร่างกาย จิตใจ สังคม เหมาะสมตามวัย	ก่อสร้างหลังคาโดง สนามเด็กเล่นกลางแจ้ง ในศูนย์พัฒนาเด็กเล็ก บ้านมุสลิม	-	๕๐,๐๐๐	-	-	-	มีหลังคา โดงสนาม เด็กเล่น จำนวน ๑ แห่ง	สนามเด็กเล่นมีความ ปลอดภัยเพิ่มขึ้น ส่งเสริมให้เด็กได้ออก กำลังกายมีการพัฒนา ทางด้านร่างกาย จิตใจ สังคม เหมาะสมตามวัย เหมาะสมตามวัย	สำนักปลัด

- ก. ยุทธศาสตร์จังหวัดสุราษฎร์ธานี ที่ ๔ การพัฒนาสังคมปลอดภัย คุณภาพชีวิตที่ดี และมีศักยภาพในการแข่งขัน
- ข. ยุทธศาสตร์การพัฒนาขององค์กรปกครองส่วนท้องถิ่นในเขตจังหวัด ที่ ๕ ส่งเสริม พัฒนาคุณภาพชีวิต
- ยุทธศาสตร์การพัฒนาขององค์กรบริหารส่วนตำบลปาร์อน ที่ ๕ ด้านการศึกษา ศาสนา ประเพณีและภูมิปัญญาท้องถิ่น

๕.๑ แผนงานการศึกษา

ที่	โครงการ	วัตถุประสงค์	เป้าหมาย (ผลผลิตของโครงการ)	งบประมาณและที่มา					ตัวชี้วัด (KPI)	ผลที่คาดว่าจะได้รับ	หน่วยงาน รับผิดชอบหลัก
				๒๕๖๖ (บาท)	๒๕๖๗ (บาท)	๒๕๖๘ (บาท)	๒๕๖๙ (บาท)	๒๕๗๐ (บาท)			
๑๕	โครงการก่อสร้างทางเท้า พร้อมหลังคาศูนย์พัฒนา เด็กเล็กบ้านวังไทร	ก่อสร้างทางเท้าพร้อม หลังคาเพื่อป้องกันฝน และแสงแดด	ก่อสร้างทางเท้าพร้อม หลังคาในศูนย์พัฒนา เด็กเล็กบ้านวังไทร	-	๕๐,๐๐๐	-	-	-	จำนวน ๑ แห่ง	เด็กมีทางเดินที่ สะดวกปลอดภัย สามารถป้องกันฝน และแสงแดดลดการ เกิดปัญหาสุขภาพได้	สำนักปลัด
๑๖	โครงการอบรมปลูกฝังจิตสำนึก การอนุรักษ์ทรัพยากรธรรมชาติและสิ่งแวดล้อมชุมชน และสิ่งแวดล้อมชุมชน	จัดโครงการอบรม ปลูกฝังจิตสำนึกการ อนุรักษ์ทรัพยากร ธรรมชาติและ สิ่งแวดล้อมชุมชน	โครงการอบรมปลูกฝัง จิตสำนึกการอนุรักษ์ ทรัพยากรธรรมชาติ และสิ่งแวดล้อมชุมชน สำหรับเด็กปฐมวัย และผู้ปกครองสำหรับ ศูนย์พัฒนาเด็กเล็ก จำนวน ๓ ศูนย์	-	๒๕๐,๐๐๐	๒๕๐,๐๐๐	๒๕๐,๐๐๐	-	ร้อยละ ๘๐ ของเด็กได้ เข้าร่วม กิจกรรม	สามารถส่งเสริมการ ศึกษาของเด็กให้มี พัฒนาการเหมาะสม ตามวัย	สำนักปลัด

- ก. ยุทธศาสตร์จังหวัดสุราษฎร์ธานี ที่ ๔ การพัฒนาสังคมปลอดภัย และมีศักยภาพในการแข่งขัน
- ข. ยุทธศาสตร์การพัฒนาขององค์กรปกครองส่วนท้องถิ่นในเขตจังหวัด ที่ ๕ ส่งเสริม พัฒนาคุณภาพชีวิต
- ยุทธศาสตร์การพัฒนาขององค์กรบริหารส่วนตำบลปาร์อน ที่ ๕ ด้านการศึกษา ศาสนา ประเพณีและภูมิปัญญาท้องถิ่น
- ๕.๑ แผนงานการศึกษา

ที่	โครงการ	วัตถุประสงค์	เป้าหมาย (ผลผลิตของโครงการ)	งบประมาณและที่มา					ตัวชี้วัด (KPI)	ผลที่คาดว่าจะได้รับ	หน่วยงาน รับผิดชอบหลัก
				๒๕๖๖ (บาท)	๒๕๖๗ (บาท)	๒๕๖๘ (บาท)	๒๕๖๙ (บาท)	๒๕๗๐ (บาท)			
๑๗	อุดหนุนโรงเรียน (สพฐ.) ในเขตตำบลปาร์อน โครงการอาหารกลางวัน สำหรับเด็กนักเรียน ในเขตตำบลปาร์อน	เพื่อให้เด็กนักเรียน ในพื้นที่ได้รับประทาน อาหารที่ถูกต้องและเหมาะสม มีสุขภาพร่างกาย สมบูรณ์ แข็งแรง	จัดหาอาหารกลางวัน แก่เด็กนักเรียนระดับ อนุบาลและประถม ศึกษา จำนวน ๓ โรงเรียน	๒,๕๐๐,๐๐๐	๒,๕๐๐,๐๐๐	๒,๕๐๐,๐๐๐	๒,๕๐๐,๐๐๐	๒,๕๐๐,๐๐๐	สามารถจัดสรร ให้กับเด็ก ได้ครบถ้วน ตามที่รับแจ้ง	เด็กนักเรียนในพื้นที่ ที่ได้รับประทาน อาหารที่ถูกต้อง และเหมาะสม มีสุขภาพร่างกาย สมบูรณ์ แข็งแรง	สำนักปลัด
๑๘	อุดหนุนวัสดุของอุปโภค เพื่อเป็นค่าใช้จ่ายสำหรับ โครงการอบรมจริยธรรม เยาวชนหลักสุตรพัรุดูฮีน	เพื่อส่งเสริมการเรียนรู้ สอนศาสนาอิสลามให้แก่ เด็กนักเรียน	สนับสนุนค่าจ้างให้ นักวิทยากรสอน และจัดซื้อวัสดุ อุปกรณ์ในการเรียน การสอนศาสนา อิสลาม	๕๐,๐๐๐	๕๐,๐๐๐	๕๐,๐๐๐	๕๐,๐๐๐	๕๐,๐๐๐	จำนวน ๑ ครั้ง/ ปี	เด็กนักเรียนได้ เรียนรู้และศึกษา ถึงหลักคำสอนของ ศาสนาอิสลามและ สามารถนำไปใช้ ในการดำรงชีวิต	สำนักปลัด

- ก. ยุทธศาสตร์จังหวัดสุราษฎร์ธานี ที่ ๔ การพัฒนาสังคมปลอดภัย คุณภาพชีวิตที่ดี และมีศักยภาพในการแข่งขัน
- ข. ยุทธศาสตร์การพัฒนาขององค์กรปกครองส่วนท้องถิ่นในเขตจังหวัด ที่ ๕ ส่งเสริม พัฒนาคุณภาพชีวิต
- ยุทธศาสตร์การบริหารส่วนตำบลปาร์อน ที่ ๕ ด้านการศึกษา ศาสนา ประเพณีและภูมิปัญญาท้องถิ่น

๕.๑ แผนงานการศึกษา

ที่	โครงการ	วัตถุประสงค์	เป้าหมาย (ผลผลิตของโครงการ)	งบประมาณและที่มา					ตัวชี้วัด (KPI)	ผลที่คาดว่าจะได้รับ	หน่วยงาน รับผิดชอบหลัก
				๒๕๖๖ (บาท)	๒๕๖๗ (บาท)	๒๕๖๘ (บาท)	๒๕๖๙ (บาท)	๒๕๗๐ (บาท)			
๑๙	อุดหนุนสื่ออิเล็กทรอนิกส์ เพื่อเป็นค่าใช้จ่ายในการ ดำเนินโครงการอบรม จริยธรรมเยาวชนด้านภัย ยาเสพติด	เพื่อส่งเสริมการเรียนรู้ ศาสนาอิสลามให้แก่ นักเรียน ศาสนาด้านอิสลามและ จัดซื้อวัสดุอุปกรณ์ ในการเรียนการสอน	สนับสนุนค่าจ้างให้ แก่วิทยากรสอน ศาสนาอิสลามและ จัดซื้อวัสดุอุปกรณ์ ในการเรียนการสอน	๔๐,๐๐๐	๕๐,๐๐๐	๔๐,๐๐๐	๕๐,๐๐๐	๔๐,๐๐๐	จำนวน ๑ ครั้ง/ ปี	เด็กนักเรียนได้ เรียนรู้และศึกษา ถึงหลักคำสอนของ ศาสนาอิสลามและ สามารถนำไปใช้ ในการดำรงชีวิต	สำนักปลัด
๒๐	อุดหนุนสำหรับสนับสนุน ค่าใช้จ่ายในการจัดการ ศึกษาสำหรับศูนย์พัฒนา เด็กเล็ก ตำบลปาร์อน	สนับสนุนค่าใช้จ่าย ค่าเครื่องแบบนักเรียน ค่าหนังสือเรียน ค่าอุปกรณ์การเรียน ค่ากิจกรรมพัฒนา คุณภาพผู้เรียน	ศูนย์พัฒนาเด็กเล็ก บ้านมุสลิม บ้านวังไทร บ้านเขาพนมวัง	๓๐๐,๐๐๐	๓๐๐,๐๐๐	๓๐๐,๐๐๐	๓๐๐,๐๐๐	๓๐๐,๐๐๐	จำนวน เพลงและ ๑ ครั้ง	สามารถส่งเสริม สนับสนุนการ จัดการศึกษาขั้น พื้นฐานของเด็ก ลดภาระค่าใช้จ่าย ของผู้ปกครอง	สำนักปลัด

- ก. ยุทธศาสตร์จังหวัดสุราษฎร์ธานี ที่ ๔ การพัฒนาสังคมปลอดภัย และมีศักยภาพในการแข่งขัน
- ข. ยุทธศาสตร์การพัฒนาขององค์กรปกครองส่วนท้องถิ่นในเขตจังหวัด ที่ ๕ ส่งเสริม พัฒนาคุณภาพชีวิต
- ยุทธศาสตร์การพัฒนาขององค์การบริหารส่วนตำบลปาร์อน ที่ ๕ ด้านการศึกษา ศาสนา ประเพณีและภูมิปัญญาท้องถิ่น
- ๕.๒ แผนงานคณะและชุมชน

ที่	โครงการ	วัตถุประสงค์	เป้าหมาย (ผลผลิตของโครงการ)	งบประมาณและที่มา						ตัวชี้วัด (KPI)	ผลที่คาดว่าจะได้รับ	หน่วยงาน รับผิดชอบหลัก
				๒๕๖๖ (บาท)	๒๕๖๗ (บาท)	๒๕๖๘ (บาท)	๒๕๖๙ (บาท)	๒๕๗๐ (บาท)				
๑	โครงการจัดทำที่พักสำหรับ รองรับเด็ก สำหรับผู้ปกครอง ของศูนย์พัฒนาเด็กเล็ก ในตำบล	เพื่อจัดทำที่พักสำหรับ ผู้ปกครองรองรับ เด็กนักเรียน ในตำบล	ก่อสร้างศาลารอรับ เด็กสำหรับผู้ปกครอง ของศูนย์พัฒนา เด็กเล็กในตำบล	๑๐๐,๐๐๐	๑๐๐,๐๐๐	๑๐๐,๐๐๐	๑๐๐,๐๐๐	๑๐๐,๐๐๐	๑๐๐,๐๐๐	จำนวน ๑ แห่ง	ศูนย์พัฒนาเด็กเล็ก มีที่พักสำหรับ ผู้ปกครองรองรับ เด็กนักเรียน	กองช่าง
๒	โครงการต่อเติมอาคารและ ปรับปรุงอาคารของ ศูนย์พัฒนาเด็กเล็ก ในตำบลปาร์อน	เพื่อต่อเติมปรับปรุง ซ่อมแซมศูนย์พัฒนา เด็กเล็กให้มีความ แข็งแรงปลอดภัยให้ มีพื้นที่ใช้สอยเหมาะสม	ต่อเติมปรับปรุงซ่อม แซมศูนย์พัฒนาเด็กเล็ก จำนวน ๓ ศูนย์ ให้มี ความแข็งแรงปลอดภัย ให้พื้นที่ใช้สอยเพิ่มขึ้น	๕๐๐,๐๐๐	๕๐๐,๐๐๐	๕๐๐,๐๐๐	๕๐๐,๐๐๐	๕๐๐,๐๐๐	๕๐๐,๐๐๐	จำนวน ๑ แห่ง	อาคารเรียนของศูนย์ พัฒนาเด็กเล็กมีพื้นที่ ใช้สอยเพิ่มขึ้น	กองช่าง

- ก. ยุทธศาสตร์จังหวัดสุราษฎร์ธานี ที่ ๔ การพัฒนาสังคมปลอดภัย คุณภาพชีวิตที่ดี และมีศักยภาพในการแข่งขัน
- ข. ยุทธศาสตร์การพัฒนาขององค์กรปกครองส่วนท้องถิ่นในเขตจังหวัด ที่ ๕ ส่งเสริม พัฒนาคุณภาพชีวิต
- ยุทธศาสตร์การพัฒนาขององค์การบริหารส่วนตำบลปาร่อน ที่ ๕ ด้านการศึกษา ศาสนา ประเพณีและภูมิปัญญาท้องถิ่น

๕.๒ แผนงานคณะและชุมชน

ที่	โครงการ	วัตถุประสงค์	เป้าหมาย (ผลผลิตของโครงการ)	งบประมาณและที่มา					ตัวชี้วัด (KPI)	ผลที่คาดว่าจะได้รับ	หน่วยงาน รับผิดชอบหลัก
				๒๕๖๖ (บาท)	๒๕๖๗ (บาท)	๒๕๖๘ (บาท)	๒๕๖๙ (บาท)	๒๕๗๐ (บาท)			
๓	โครงการปรับปรุงภูมิทัศน์ ศูนย์พัฒนาเด็กเล็กในตำบล ปาร่อน	เพื่อให้พื้นที่สนาม ศูนย์พัฒนาเด็กเล็ก มีความสวยงาม ปลอดภัยสำหรับ เด็กนักเรียน	ทำการปรับปรุงภูมิทัศน์ สนามศูนย์พัฒนาเด็กเล็ก (ตามแบบที่ อบต. กำหนด)	๒๐๐,๐๐๐	๒๐๐,๐๐๐	๒๐๐,๐๐๐	๒๐๐,๐๐๐	๒๐๐,๐๐๐	จำนวน ๓ ศูนย์	ศูนย์พัฒนา เด็กเล็กมีความสวย งาม และปลอดภัย สำหรับนักเรียน	กองช่าง

- ก. ยุทธศาสตร์จังหวัดสุราษฎร์ธานี ที่ ๔ การพัฒนาสังคมปลอดภัย คุณภาพชีวิตที่ดี และมีศักยภาพในการแข่งขัน
- ข. ยุทธศาสตร์การพัฒนาขององค์กรปกครองส่วนท้องถิ่นในเขตจังหวัด ที่ ๕ ส่งเสริม พัฒนาคุณภาพชีวิต
- ยุทธศาสตร์การบริหารส่วนตำบลปาร์อน ที่ ๕ ด้านการศึกษา ศาสนา ประเพณีและภูมิปัญญาท้องถิ่น
- ๕.๓ แผนงานการศึกษานวัตกรรมและนวัตกรรม

ที่	โครงการ	วัตถุประสงค์	เป้าหมาย (ผลผลิตของโครงการ)	งบประมาณและที่มา					ตัวชี้วัด (KPI)	ผลที่คาดว่าจะได้รับ	หน่วยงาน รับผิดชอบหลัก
				๒๕๖๖ (บาท)	๒๕๖๗ (บาท)	๒๕๖๘ (บาท)	๒๕๖๙ (บาท)	๒๕๗๐ (บาท)			
๑	โครงการจ้างงานประเพณี สำคัญของตำบลปาร์อน	เพื่อรักษางานประเพณี สำคัญสืบทอดตลอดไป	จัดกิจกรรมงานประเพณี สำคัญ จำนวน ๒ กิจกรรม	๗๐,๐๐๐	๗๐,๐๐๐	๗๐,๐๐๐	๗๐,๐๐๐	๗๐,๐๐๐	ร้อยละของ ประชาชนที่ เข้าร่วม กิจกรรม	ประชาชนได้มีส่วน ร่วมในการจัด กิจกรรมเพื่อรักษา งานประเพณีสำคัญ	สำนักปลัด
๒	โครงการสืบสานประเพณี สงกรานต์และรดน้ำ ผู้สูงอายุ	เพื่อสืบสานประเพณี สงกรานต์และรดน้ำ ผู้สูงอายุ และให้ลูกหลานได้ แสดงออกถึงความ กตัญญูแก่ผู้ สูงอายุ	จัดโครงการสืบสาน ประเพณีสงกรานต์และ รดน้ำผู้สูงอายุ	๕๐,๐๐๐	๕๐,๐๐๐	๕๐,๐๐๐	๕๐,๐๐๐	๕๐,๐๐๐	จำนวน ๑ ครั้ง/ปี	ได้สืบสานประเพณี สงกรานต์และรดน้ำ ผู้สูงอายุ และให้ลูกหลานได้ แสดงออกถึงความ กตัญญูแก่ผู้ สูงอายุ	สำนักปลัด

- ก. ยุทธศาสตร์จังหวัดสุราษฎร์ธานี ที่ ๔ การพัฒนาสังคมปลอดภัย คุณภาพชีวิตที่ดี และมีศักยภาพในการแข่งขัน
- ข. ยุทธศาสตร์การพัฒนาขององค์กรปกครองส่วนท้องถิ่นในเขตจังหวัด ที่ ๕ ส่งเสริม พัฒนาคุณภาพชีวิต
- ยุทธศาสตร์การพัฒนาระบบราชการส่วนตำบลปาร์กอน ที่ ๕ ด้านการศึกษา ศาสนา ประเพณีและภูมิปัญญาท้องถิ่น
- ๕.๓ แผนงานการศาสนาวัฒนธรรมและนันทนาการ

ที่	โครงการ	วัตถุประสงค์	เป้าหมาย (ผลผลิตของโครงการ)	งบประมาณและที่มา					ตัวชี้วัด (KPI)	ผลที่คาดว่าจะได้รับ	หน่วยงาน รับผิดชอบหลัก
				๒๕๖๖ (บาท)	๒๕๖๗ (บาท)	๒๕๖๘ (บาท)	๒๕๖๙ (บาท)	๒๕๗๐ (บาท)			
๓	โครงการสืบสานวันสำคัญทางพระพุทธศาสนา	เพื่อให้เด็ก เยาวชน ประชาชนทั่วไปมีส่วนร่วมในการทำบุญเพื่อส่งเสริมกิจกรรมทางพระพุทธศาสนาให้สืบต่อไป	จัดกิจกรรมวันสำคัญทางพระพุทธศาสนา อย่างน้อย ๑ ครั้ง	๕,๐๐๐	๕,๐๐๐	๕,๐๐๐	๕,๐๐๐	๕,๐๐๐	ร้อยละของ ของประชาชน ที่เข้าร่วม กิจกรรม	เด็ก เยาวชนและ ประชาชนมีส่วนร่วม ในการทำบุญเพื่อส่ง เสริมกิจกรรมทาง พระพุทธศาสนาให้ สืบต่อไป	สำนักปลัด
๔	โครงการสืบสานประเพณีลอยกระทง	เพื่อส่งเสริมและสนับสนุนรวมทั้งอนุรักษ์ประเพณีลอยกระทง	จัดโครงการสืบสานประเพณีลอยกระทง	๖๐,๐๐๐	๖๐,๐๐๐	๖๐,๐๐๐	๖๐,๐๐๐	๖๐,๐๐๐	จำนวน ๓ ครั้ง/ปี	ประชาชนในท้องถิ่น ได้อนุรักษ์ประเพณี	สำนักปลัด

- ก. ยุทธศาสตร์จังหวัดสุราษฎร์ธานี ที่ ๔ การพัฒนาสังคมปลอดภัย คุณภาพชีวิตที่ดี และมีศักยภาพในการแข่งขัน
- ข. ยุทธศาสตร์การพัฒนาขององค์กรปกครองส่วนท้องถิ่นในเขตจังหวัด ที่ ๕ ส่งเสริม พัฒนาคุณภาพชีวิต
- ยุทธศาสตร์การพัฒนาขององค์การบริหารส่วนตำบลปาร์อน ที่ ๕ ด้านการศึกษา ศาสนา ประเพณีและภูมิปัญญาท้องถิ่น

๕.๓ แผนงานการศาสนาวัฒนธรรมและนันทนาการ

ที่	โครงการ	วัตถุประสงค์	เป้าหมาย (ผลผลิตของโครงการ)	งบประมาณและที่มา					ตัวชี้วัด (KPI)	ผลที่คาดว่าจะได้รับ	หน่วยงานรับผิดชอบหลัก
				๒๕๖๖ (บาท)	๒๕๖๗ (บาท)	๒๕๖๘ (บาท)	๒๕๖๙ (บาท)	๒๕๗๐ (บาท)			
๔	โครงการอนุรักษ์ภูมิปัญญาท้องถิ่น	เพื่อให้เด็ก เยาวชน ประชาชนได้อนุรักษ์ ภูมิปัญญาท้องถิ่น ให้สืบทอดต่อไป	จัดกิจกรรมให้ความรู้ ภูมิปัญญาท้องถิ่น และเรียนรู้รุ่นออกสถานที่	๕๐,๐๐๐	๕๐,๐๐๐	๕๐,๐๐๐	๕๐,๐๐๐	๕๐,๐๐๐	จำนวน ๑ ครั้ง	ภูมิปัญญาท้องถิ่น ได้รับการอนุรักษ์ สืบทอดต่อไป	สำนักปลัด
๕	โครงการอบรมหลักสูตรทางพระพุทธศาสนา เพื่อพัฒนา และส่งเสริมคุณค่าแก่เยาวชน	เพื่อให้เยาวชนได้ เรียนรู้ถึงหลักสูตรทางพระพุทธศาสนา	จัดอบรมหลักสูตรทางพระพุทธศาสนาให้ แก่เยาวชน	๖๐,๐๐๐	๖๐,๐๐๐	๖๐,๐๐๐	๖๐,๐๐๐	๖๐,๐๐๐	จำนวน ๒ กิจกรรม	เยาวชนได้รู้หลักสูตรทางพระพุทธศาสนา	สำนักปลัด
๖	โครงการแข่งขันกีฬาของ ศูนย์พัฒนาเด็กเล็กในตำบล ปาร์อน	ส่งเสริมให้เด็กมีทัศนคติที่ ต่อการเล่นกีฬาเกิด ความสามัคคี มีสุขภาพ ร่างกายแข็งแรงสมบูรณ์	จัดกิจกรรมแข่งขันกีฬา สำหรับศูนย์พัฒนาเด็กเล็ก ในตำบลปาร์อน	๕๐,๐๐๐	๕๐,๐๐๐	๕๐,๐๐๐	๕๐,๐๐๐	๕๐,๐๐๐	ร้อยละของ นักเรียนที่ เข้าร่วม กิจกรรม	เด็กนักเรียนมีทัศนคติที่ดีต่อการเล่น กีฬามีความรักสามัคคี มีสุขภาพร่างกาย แข็งแรงสมบูรณ์	สำนักปลัด

ก. ยุทธศาสตร์จังหวัดที่ ๕ การสร้างฐานทรัพยากรธรรมชาติที่มีคนและสิ่งแวดล้อมที่เหมาะสม
 ข. ยุทธศาสตร์การพัฒนาขององค์กรปกครองส่วนท้องถิ่นในเขตจังหวัด ที่ ๖ ส่งเสริม สนับสนุนการท่องเที่ยว และการอนุรักษ์ทรัพยากรธรรมชาติและสิ่งแวดล้อม
 ยุทธศาสตร์การพัฒนาระบบราชการส่วนตำบลก่อน ที่ ๖ ด้านการอนุรักษ์ทรัพยากรธรรมชาติและสิ่งแวดล้อม

๖.๑ แผนงานการเกษตร

ที่	โครงการ	วัตถุประสงค์	เป้าหมาย (ผลผลิตของโครงการ)	งบประมาณและที่มา						ตัวชี้วัด (KPI)	ผลที่คาดว่าจะได้รับ	หน่วยงาน รับผิดชอบหลัก
				๒๕๖๖ (บาท)	๒๕๖๗ (บาท)	๒๕๖๘ (บาท)	๒๕๖๙ (บาท)	๒๕๗๐ (บาท)				
๑	โครงการปล่อยพันธุ์สัตว์น้ำ เฉลิมพระเกียรติฯ เนื่องในวัน สำคัญต่างๆ	เพื่ออนุรักษ์พันธุ์สัตว์น้ำ	จัดกิจกรรมปล่อยพันธุ์ สัตว์น้ำลงลำคลอง จำนวน ๒ ครั้ง	๒๐,๐๐๐	๒๐,๐๐๐	๒๐,๐๐๐	๒๐,๐๐๐	๒๐,๐๐๐	๒๐,๐๐๐	อย่างน้อย ๑ ครั้ง/ปี	ทรัพยากรธรรมชาติและ มีความอุดมสมบูรณ์	สำนักงานปลัด
๒	โครงการปลูกต้นไม้เนื่องในวัน สำคัญต่างๆ	เพื่อฟื้นฟูพื้นที่สาธารณะ ให้มีความอุดมสมบูรณ์ ส่งเสริมความสมดุลของ ธรรมชาติ	กิจกรรมปลูกต้นไม้ ในพื้นที่สาธารณะ จำนวน ๓ ครั้ง	๒๐,๐๐๐	๒๐,๐๐๐	๒๐,๐๐๐	๒๐,๐๐๐	๒๐,๐๐๐	๒๐,๐๐๐	อย่างน้อย ๑ ครั้ง/ปี	พื้นที่สาธารณะในเขต ตำบลมีต้นไม้เพิ่มขึ้น ส่งเสริมความสมดุล ของธรรมชาติ	สำนักงานปลัด
๓	โครงการรักษาน้ำ รักษาป่า รักษาแผ่นดิน	เพื่อให้เยาวชนประชาชน ร่วมกันอนุรักษ์ทรัพยากร ธรรมชาติให้คงอยู่ ตลอดไป	จัดกิจกรรมปลูกต้นไม้ ปล่อยปลา ในวันสำคัญ	๒๐,๐๐๐	๒๐,๐๐๐	๒๐,๐๐๐	๒๐,๐๐๐	๒๐,๐๐๐	๒๐,๐๐๐	อย่างน้อย ๑ ครั้ง/ปี	เยาวชน ประชาชน ได้ร่วมกันอนุรักษ์ ทรัพยากรธรรมชาติ โดยการปลูกต้นไม้ ปล่อยปลาในวันสำคัญ	สำนักงานปลัด

- ก. ยุทธศาสตร์จังหวัดที่ ๕ การสร้างฐานทรัพยากรธรรมชาติที่มั่นคงและมีสภาพแวดล้อมที่เหมาะสม
- ข. ยุทธศาสตร์การพัฒนาขององค์กรปกครองส่วนท้องถิ่นในเขตจังหวัด ที่ ๖ ส่งเสริม สนับสนุนการท่องเที่ยว และการอนุรักษ์ทรัพยากรธรรมชาติและสิ่งแวดล้อม
- ยุทธศาสตร์การพัฒนาขององค์กรบริหารส่วนตำบลปาร์อน ที่ ๖ ด้านการอนุรักษ์ทรัพยากรธรรมชาติและสิ่งแวดล้อม
- ๖.๑ แผนงานการเกษตร

ที่	โครงการ	วัตถุประสงค์	เป้าหมาย (ผลผลิตของโครงการ)	งบประมาณและที่มา						ตัวชี้วัด (KPI)	ผลที่คาดว่าจะได้รับ	หน่วยงาน รับผิดชอบหลัก
				๒๕๖๖ (บาท)	๒๕๖๗ (บาท)	๒๕๖๘ (บาท)	๒๕๖๙ (บาท)	๒๕๗๐ (บาท)				
๔	โครงการรณรงค์สร้างจิตสำนึกในการอนุรักษ์ทรัพยากรธรรมชาติและสิ่งแวดล้อมในชุมชน	เพื่อสร้างจิตสำนึกในการจัดการทรัพยากรธรรมชาติให้กับเยาวชนประชาชน	จัดกิจกรรมรณรงค์สร้างจิตสำนึกในการอนุรักษ์ทรัพยากรธรรมชาติ	๕๐,๐๐๐	๕๐,๐๐๐	๕๐,๐๐๐	๕๐,๐๐๐	๕๐,๐๐๐	จำนวนกิจกรรม ๒ กิจกรรม	เยาวชน ประชาชน มีความรัก ห่วงแทนในคุณค่าของทรัพยากรธรรมชาติ	สำนักปัด	
๕	โครงการอบรมเยาวชนต้นกล้ารักษ์ต้นป่าชุมชน	เพื่อให้เยาวชนได้มีความรู้ในการอนุรักษ์ป่าไม้ที่มีอยู่ในชุมชน	จัดกิจกรรมให้ความรู้แก่เยาวชนได้มีจิตสำนึกในการอนุรักษ์ต้นป่า	๕๐,๐๐๐	๕๐,๐๐๐	๕๐,๐๐๐	๕๐,๐๐๐	๕๐,๐๐๐	จำนวน ๒ กิจกรรม	เยาวชนมีจิตสำนึกในการอนุรักษ์ป่าไม้ที่มีอยู่ในชุมชนเพิ่มมากขึ้น	สำนักปัด	

- ก. ยุทธศาสตร์จังหวัดที่ ๕ การสร้างฐานทรัพยากรชุมชนที่มีคุณภาพแวดล้อมที่เหมาะสม
- ข. ยุทธศาสตร์การพัฒนาขององค์กรปกครองส่วนท้องถิ่นในเขตจังหวัด ที่ ๖ ส่งเสริม สนับสนุนการท่องเที่ยว และการอนุรักษ์ทรัพยากรธรรมชาติและสิ่งแวดล้อม
- ยุทธศาสตร์การพัฒนาขององค์การบริหารส่วนตำบลปำร้อน ที่ ๖ ด้านการอนุรักษ์ทรัพยากรธรรมชาติและสิ่งแวดล้อม

๖.๑ แผนงานการเกษตร

ที่	โครงการ	วัตถุประสงค์	เป้าหมาย (ผลผลิตของโครงการ)	งบประมาณและที่มา						ตัวชี้วัด (KPI)	ผลที่คาดว่าจะได้รับ	หน่วยงาน รับผิดชอบหลัก
				๒๕๖๖ (บาท)	๒๕๖๗ (บาท)	๒๕๖๘ (บาท)	๒๕๖๙ (บาท)	๒๕๗๐ (บาท)				
๖	โครงการอบรมอาสาสมัคร พิทักษ์ผืนป่าในชุมชน	เพื่อให้เยาวชน ประชาชน ร่วมกัน ป้องกันทรัพยากร- ธรรมชาติไม่ให้ถูก ทำลาย	จัดกิจกรรมอบรม อาสาสมัครเพื่อร่วมกัน ป้องกันทรัพยากร ธรรมชาติ	๖๐,๐๐๐	๖๐,๐๐๐	๖๐,๐๐๐	๖๐,๐๐๐	๖๐,๐๐๐	๖๐,๐๐๐	จำนวน ๒ กิจกรรม	เยาวชน ประชาชน อาสาสมัครได้มี ความรู้และร่วมกัน ป้องกันทรัพยากร- ธรรมชาติ ไม่ให้ ถูกทำลาย	สำนักปลัด
๗	โครงการอนุรักษ์พันธุกรรมพืช อันเนื่องมาจากพระราชดำริ	เพื่อสนองพระราชดำริ โครงการอนุรักษ์พันธุ- กรรมพืชอันเนื่องมาจาก พระราชดำริ (อพ.สธ.) ปลูกฝังสร้างจิตสำนึกให้ กับเยาวชนในการ อนุรักษ์พันธุกรรมพืช	จัดทำโครงการอนุรักษ์ พันธุกรรมพืชอันเนื่องมา จากพระราชดำริ	๑๐๐,๐๐๐	๑๐๐,๐๐๐	๑๐๐,๐๐๐	๑๐๐,๐๐๐	๑๐๐,๐๐๐	๑๐๐,๐๐๐	อย่างน้อย ๑ กิจกรรม	สนองพระราชดำริว่า สามารถปลูกฝัง จิตสำนึกให้ กับเยาวชนในการ อนุรักษ์พันธุกรรมพืช	สำนักปลัด

- ก. ยุทธศาสตร์จังหวัดที่ ๕ การสร้างฐานทรัพยากรธรรมชาติที่มั่นคงและมีสภาพแวดล้อมที่เหมาะสม
- ข. ยุทธศาสตร์การพัฒนาขององค์กรปกครองส่วนท้องถิ่นในเขตจังหวัด ที่ ๖ ส่งเสริม สนับสนุนการท่องเที่ยว และการอนุรักษ์ทรัพยากรธรรมชาติและสิ่งแวดล้อม
- ยุทธศาสตร์การพัฒนาขององค์การบริหารส่วนตำบลปารอน ที่ ๖ ด้านการอนุรักษ์ทรัพยากรธรรมชาติและสิ่งแวดล้อม
- ๖.๒ แผนงานสร้างความเข้มแข็งของชุมชน

ที่	โครงการ	วัตถุประสงค์	เป้าหมาย (ผลผลิตของโครงการ)	งบประมาณและที่มา					ตัวชี้วัด (KPI)	ผลที่คาดว่าจะได้รับ	หน่วยงาน รับผิดชอบหลัก
				๒๕๖๖ (บาท)	๒๕๖๗ (บาท)	๒๕๖๘ (บาท)	๒๕๖๙ (บาท)	๒๕๗๐ (บาท)			
๑	โครงการบริหารจัดการขยะ โดยอาศัยการมีส่วนร่วมของ ชุมชน	เพื่อให้ชุมชนมีส่วนร่วม ในการกำจัดขยะมูลฝอย และสิ่งปฏิกูลต่างๆ โดยการคัดแยกขยะ ครัวเรือน	อบรมให้ความรู้และ สร้างจิตสำนึกในการ คัดแยกขยะครัวเรือน	๕๐,๐๐๐	๕๐,๐๐๐	๕๐,๐๐๐	๕๐,๐๐๐	๕๐,๐๐๐	จำนวน ๑ ครั้ง	ทำให้ชุมชนมีส่วนร่วม ในการกำจัดขยะมูล ฝอยและสิ่งปฏิกูล ต่างๆ	สำนักงานสถิติ
๒	โครงการประชาสัมพันธ์แหล่ง ท่องเที่ยวในตำบล	เพื่อประชาสัมพันธ์แหล่ง ท่องเที่ยวให้เป็นที่รู้จัก และประชาชนสามารถ สร้างรายได้จากการ ท่องเที่ยว	จัดกิจกรรมประชาสัมพันธ์ แหล่งท่องเที่ยว	๕๐,๐๐๐	๕๐,๐๐๐	๕๐,๐๐๐	๕๐,๐๐๐	๕๐,๐๐๐	จำนวน ๑ ครั้ง	ประชาชนในพื้นที่ และตำบลใกล้เคียง ได้รู้จักแหล่งท่อง เที่ยวเพิ่มขึ้น สร้าง รายได้ให้กับชุมชน	สำนักงานสถิติ

- ก. ยุทธศาสตร์จังหวัดที่ ๕ การสร้างฐานทรัพยากรธรรมชาติที่มีคุณภาพแวดล้อมที่เหมาะสม
- ข. ยุทธศาสตร์การพัฒนาขององค์กรปกครองส่วนท้องถิ่นในเขตจังหวัด ที่ ๖ ส่งเสริม สนับสนุนการท่องเที่ยว และการอนุรักษ์ทรัพยากรธรรมชาติและสิ่งแวดล้อม
- ยุทธศาสตร์การพัฒนาขององค์การบริหารส่วนตำบลป่าบอน ที่ ๖ ด้านการอนุรักษ์ทรัพยากรธรรมชาติและสิ่งแวดล้อม
- ๖.๒ แผนงานสร้างความเข้มแข็งของชุมชน

ที่	โครงการ	วัตถุประสงค์	เป้าหมาย (ผลผลิตของโครงการ)	งบประมาณและที่มา						ตัวชี้วัด (KPI)	ผลที่คาดว่าจะได้รับ	หน่วยงาน รับผิดชอบหลัก
				๒๕๖๖ (บาท)	๒๕๖๗ (บาท)	๒๕๖๘ (บาท)	๒๕๖๙ (บาท)	๒๕๗๐ (บาท)				
๓	โครงการอบรมเตรียมความพร้อมสร้างสิ่งแวดล้อมที่ปราศจากขยะ	เพื่อให้ประชาชน/นักเรียนมีความรู้และสร้างสิ่งแวดล้อมในท้องถิ่นให้ดียิ่งขึ้น	จัดอบรมให้ความรู้แก่ประชาชน นักเรียน	๗๐,๐๐๐	๗๐,๐๐๐	๗๐,๐๐๐	๗๐,๐๐๐	๗๐,๐๐๐	จำนวน ๒ กิจกรรม	ประชาชน/นักเรียนมีความรู้และสามารถสร้างสิ่งแวดล้อมที่ปราศจากขยะ	สำนักปลัด	
๔	โครงการบริหารจัดการขยะโดยอาศัยการมีส่วนร่วมของชุมชน	เพื่อให้ชุมชนมีส่วนร่วมในการกำจัดขยะมูลฝอยและสิ่งปฏิกูลต่างๆ โดยการคัดแยกขยะครัวเรือน	อบรมให้ความรู้และสร้างจิตสำนึกในการคัดแยกขยะครัวเรือน	๕๐,๐๐๐	๕๐,๐๐๐	๕๐,๐๐๐	๕๐,๐๐๐	๕๐,๐๐๐	จำนวน ๑ ครั้ง	ทำให้ชุมชนมีส่วนร่วมในการกำจัดขยะมูลฝอยและสิ่งปฏิกูลต่างๆ	สำนักปลัด	

- ก. ยุทธศาสตร์จังหวัดที่ ๕ การสร้างฐานทรัพยากรธรรมชาติที่มั่นคงและมีสภาพแวดล้อมที่เหมาะสม
- ข. ยุทธศาสตร์การพัฒนาขององค์กรปกครองส่วนท้องถิ่นในเขตจังหวัดที่ ๖ ส่งเสริม สนับสนุนการท่องเที่ยว และการอนุรักษ์ทรัพยากรธรรมชาติและสิ่งแวดล้อม
- ยุทธศาสตร์การพัฒนาขององค์กรบริหารส่วนตำบลปารอน ที่ ๖ ด้านการอนุรักษ์ทรัพยากรธรรมชาติและสิ่งแวดล้อม

๖.๓ แผนงานคณะและชุมชน

ที่	โครงการ	วัตถุประสงค์	เป้าหมาย (ผลผลิตของโครงการ)	งบประมาณและที่มา					ตัวชี้วัด (KPI)	ผลที่คาดว่าจะได้รับ	หน่วยงาน รับผิดชอบหลัก
				๒๕๖๖ (บาท)	๒๕๖๗ (บาท)	๒๕๖๘ (บาท)	๒๕๖๙ (บาท)	๒๕๗๐ (บาท)			
๑	โครงการปรับปรุงภูมิทัศน์ แหล่งท่องเที่ยวในพื้นที่ตำบล ปารอน	เพื่อให้มีสถานที่ท่องเที่ยว ที่สวยงาม สะอาดสิ่งอำนวยความสะดวก สะดวกขั้นพื้นฐานอย่าง เพียงพอ	ทำการปรับปรุงภูมิทัศน์ น้ำตกเพชรพรมวิวัฒน์ ถ้าเพชรพรมวิวัฒน์ และถ้ำเขาพนมเพลลา	๑๐๐,๐๐๐	๑๐๐,๐๐๐	๑๐๐,๐๐๐	๑๐๐,๐๐๐	๑๐๐,๐๐๐	จำนวน ๑ แห่ง	พื้นที่แหล่งท่องเที่ยว มีความสะอาดสวยงาม มีศาลาที่พักสำหรับ อำนวยความสะดวก เพิ่มมากขึ้น	สำนักปลัด

- ก. ยุทธศาสตร์จังหวัดที่ ๔ การพัฒนาสังคมปลอดภัย คุณภาพชีวิตที่ดี และมีศักยภาพในการแข่งขัน
- ข. ยุทธศาสตร์การพัฒนาขององค์กรปกครองส่วนท้องถิ่นในเขตจังหวัด ที่ ๒ การส่งเสริมการบริหารจัดการบ้านเมืองที่ดี
- ยุทธศาสตร์การพัฒนาขององค์กรปกครองส่วนท้องถิ่นด้านที่ ๗ ด้านการพัฒนากระบวนการบริหารจัดการองค์กร
- ๗.๑ แผนงานบริหารงานทั่วไป

ที่	โครงการ	วัตถุประสงค์	เป้าหมาย (ผลผลิตของโครงการ)	งบประมาณและที่มา						ตัวชี้วัด (KPI)	ผลที่คาดว่าจะได้รับ	หน่วยงาน รับผิดชอบหลัก
				๒๕๖๖ (บาท)	๒๕๖๗ (บาท)	๒๕๖๘ (บาท)	๒๕๖๙ (บาท)	๒๕๗๐ (บาท)				
๑	โครงการจัดเวทีประชาคม เพื่อการจัดทำแผนพัฒนาหรือ แผนชุมชน	เพื่อส่งเสริม กระบวนการมีส่วนร่วม ประชาชนในการ พัฒนาท้องถิ่น	จัดเวทีประชาคมเพื่อการ จัดทำแผนพัฒนาหรือ แผนชุมชน ระดับหมู่บ้าน/ ชุมชน และระดับตำบล	๔๐,๐๐๐	๔๐,๐๐๐	๔๐,๐๐๐	๔๐,๐๐๐	๔๐,๐๐๐	จำนวน ที่ดำเนินการ แล้วเสร็จ	ประชาชนได้รับการ ส่งเสริมกระบวนการ มีส่วนร่วมในการ พัฒนาท้องถิ่น มากยิ่งขึ้น	สำนักปลัด	
๒	โครงการพัฒนาด้านการป้องกัน และปราบปรามการทุจริตและ ประพฤติมิชอบในวงราชการ	เพื่อให้การปฏิบัติงาน และการจัดบริการ สาธารณะมีศักยภาพ และประสิทธิภาพ	จัดกิจกรรมพัฒนา ด้านการป้องกันและ ปราบปรามการทุจริต และประพฤติมิชอบใน วงราชการ จำนวน ๑ ครั้ง/ปี	๑๐๐,๐๐๐	๑๐๐,๐๐๐	๑๐๐,๐๐๐	๑๐๐,๐๐๐	๑๐๐,๐๐๐	จำนวน ที่ดำเนินการ แล้วเสร็จ	การปฏิบัติงาน และการจัดบริการ สาธารณะมีศักยภาพ และมีประสิทธิภาพ มากยิ่งขึ้น	สำนักปลัด	

- ก. ยุทธศาสตร์จังหวัดที่ ๔ การพัฒนาสังคมปลอดภัย คุณภาพชีวิตที่ดี และมีศักยภาพในการแข่งขัน
- ข. ยุทธศาสตร์การพัฒนาองค์กรปกครองส่วนท้องถิ่นในเขตจังหวัด ที่ ๒ การส่งเสริมการบริหารจัดการบ้านเมืองที่ดี
- ยุทธศาสตร์การพัฒนาองค์กรบริหารส่วนตำบลปำรอน ที่ ๗ ด้านการพัฒนากระบวนการบริหารจัดการองค์กร
- ๗.๑ แผนงานบริหารงานทั่วไป

ที่	โครงการ	วัตถุประสงค์	เป้าหมาย (ผลผลิตของโครงการ)	งบประมาณและที่มา					ตัวชี้วัด (KPI)	ผลที่คาดว่าจะได้รับ	หน่วยงาน รับผิดชอบหลัก
				๒๕๖๖ (บาท)	๒๕๖๗ (บาท)	๒๕๖๘ (บาท)	๒๕๖๙ (บาท)	๒๕๗๐ (บาท)			
๓	โครงการจัดทำพัฒนาและปรับปรุงแผนที่ภาษีและทะเบียนทรัพย์สินขององค์กรบริหารส่วนตำบลปำรอน	เพื่อให้การปฏิบัติงานและการจัดบริการสาธารณะมีศักยภาพและประสิทธิภาพ	จัดทำพัฒนาและปรับปรุงแผนที่ภาษีและทะเบียนทรัพย์สินขององค์กรบริหารส่วนตำบลปำรอน	๑๐๐,๐๐๐	๑๐๐,๐๐๐	๑๐๐,๐๐๐	๑๐๐,๐๐๐	๑๐๐,๐๐๐	จำนวน ๑ ครั้ง/ปี	การปฏิบัติงานและการจัดบริการสาธารณะมีศักยภาพและมีประสิทธิภาพมากยิ่งขึ้น	กองคลัง
๔	โครงการพัฒนาด้านการป้องกันและปราบปรามการทุจริตและประพฤติมิชอบในวงราชการ	เพื่อให้การปฏิบัติงานและการจัดบริการสาธารณะมีศักยภาพและประสิทธิภาพ	จัดกิจกรรมพัฒนาด้านการป้องกันและปราบปรามการทุจริตและประพฤติมิชอบในวงราชการ จำนวน ๑ ครั้ง/ปี	๑๐๐,๐๐๐	๑๐๐,๐๐๐	๑๐๐,๐๐๐	๑๐๐,๐๐๐	๑๐๐,๐๐๐	จำนวน ที่ดำเนินการ แล้วเสร็จ	การปฏิบัติงานและการจัดบริการสาธารณะมีศักยภาพมากยิ่งขึ้น	สำนักปลัด

- ก. ยุทธศาสตร์จังหวัดที่ ๔ การพัฒนาสังคมปลอดภัย คุณภาพชีวิตที่ดี และมีศักยภาพในการแข่งขัน
- ข. ยุทธศาสตร์การพัฒนาขององค์กรปกครองส่วนท้องถิ่นในเขตจังหวัด ที่ ๒ การส่งเสริมการบริหารจัดการบ้านเมืองที่ดี
- ยุทธศาสตร์การพัฒนาขององค์กรบริหารส่วนตำบลปาร่อน ที่ ๗ ด้านการพัฒนากระบวนการบริหารจัดการองค์กร

๗.๑ แผนงานบริหารงานทั่วไป

ที่	โครงการ	วัตถุประสงค์	เป้าหมาย (ผลผลิตของโครงการ)	งบประมาณและที่มา					ตัวชี้วัด (KPI)	ผลที่คาดว่าจะได้รับ	หน่วยงาน รับผิดชอบหลัก
				๒๕๖๖ (บาท)	๒๕๖๗ (บาท)	๒๕๖๘ (บาท)	๒๕๖๙ (บาท)	๒๕๗๐ (บาท)			
๕	โครงการอบรมให้ความรู้ พรบ.ข้อมูลข่าวสารของทาง ราชการ ให้กับคณะผู้บริหาร สมาชิก และพนักงาน อบต.	เพื่อให้บุคลากรได้มี ความรู้เกี่ยวกับ พรบ. ข้อมูลข่าวสาร	จัดอบรมให้ความรู้ แก่ผู้บริหาร สมาชิก และพนักงาน อบต.	๓๐,๐๐๐	๓๐,๐๐๐	๓๐,๐๐๐	๓๐,๐๐๐	๓๐,๐๐๐	๑ ครั้ง/ปี	บุคลากรมีความรู้ เกี่ยวกับ พรบ.ข้อมูล ข่าวสารของทาง ราชการเพิ่มมากขึ้น	สำนักปลัด
๖	โครงการพัฒนาศักยภาพและ ประสิทธิภาพในการปฏิบัติงาน และการจัดบริการสาธารณะ ขององค์กรบริหารส่วนตำบล ปาร่อน	เพื่อให้การปฏิบัติงาน และการจัดบริการ สาธารณะมีศักยภาพ และประสิทธิภาพ	จัดกิจกรรมพัฒนา ศักยภาพและประสิทธิภาพ ในการปฏิบัติงานและการ จัดบริการสาธารณะของ องค์กรบริหารส่วนตำบล ปาร่อน	๓๐๐,๐๐๐	๓๐๐,๐๐๐	๓๐๐,๐๐๐	๓๐๐,๐๐๐	๓๐๐,๐๐๐	๑ ครั้ง/ปี	การปฏิบัติงาน และการจัดบริการ สาธารณะมีศักยภาพ และมีประสิทธิภาพ มากยิ่งขึ้น	สำนักปลัด

- ก. ยุทธศาสตร์จังหวัดที่ ๔ การพัฒนาสังคมปลอดภัย คุณภาพชีวิตที่ดี และมีศักยภาพในการแข่งขัน
- ข. ยุทธศาสตร์การพัฒนาขององค์กรปกครองส่วนท้องถิ่นในเขตจังหวัดที่ ๒ การส่งเสริมการบริหารจัดการบ้านเมืองที่ดี
- ยุทธศาสตร์การพัฒนาระบบราชการส่วนตำบลปัวร่อน ที่ ๗ ด้านการพัฒนากระบวนการจัดการองค์กร
- ๗.๒ แผนงานการศาสนาวัฒนธรรมและนันทนาการ

ที่	โครงการ	วัตถุประสงค์	เป้าหมาย (ผลผลิตของโครงการ)	งบประมาณและที่มา					ตัวชี้วัด (KPI)	ผลที่คาดว่าจะได้รับ	หน่วยงาน รับผิดชอบหลัก
				๒๕๖๖ (บาท)	๒๕๖๗ (บาท)	๒๕๖๘ (บาท)	๒๕๖๙ (บาท)	๒๕๗๐ (บาท)			
๑	โครงการอบรมคุณธรรม จริยธรรม แก่คณะผู้บริหาร สมาชิกสภา และพนักงาน อบต.	เพื่อให้บุคลากรมีจิต สำนึกในการทำงาน โดยใช้หลักคุณธรรม จริยธรรมพร้อมนำความรู้ ที่ได้รับมาประยุกต์ใน การปฏิบัติงานได้อย่าง มีประสิทธิภาพ	จัดอบรมคุณธรรม จริยธรรม แก่คณะ ผู้บริหาร สมาชิกสภา และพนักงาน อบต.	๕๐๐,๐๐๐	๕๐๐,๐๐๐	๕๐๐,๐๐๐	๕๐๐,๐๐๐	๕๐๐,๐๐๐	๑ ครั้ง/ปี	บุคลากรมีจิตสำนึก ในการทำงาน สามารถนำความรู้ ที่ได้รับมาประยุกต์ ในการปฏิบัติงาน ได้อย่างมีประสิทธิภาพ	สำนักปลัด

- ก. ยุทธศาสตร์จังหวัดที่ ๔ การพัฒนาสังคมปลอดภัย คุณภาพชีวิตที่ดี และมีศักยภาพในการแข่งขัน
- ข. ยุทธศาสตร์การพัฒนาขององค์กรปกครองส่วนท้องถิ่นในเขตจังหวัด ที่ ๒ การส่งเสริมการบริหารจัดการบ้านเมืองที่ดี
- ยุทธศาสตร์การพัฒนาระบบราชการส่วนตำบลปาร์กอน ที่ ๗ ด้านการพัฒนากระบวนการบริหารจัดการองค์กร
- ๗.๓ แผนงานคณะและชุมชน

ที่	โครงการ	วัตถุประสงค์	เป้าหมาย (ผลผลิตของโครงการ)	งบประมาณและที่มา					ตัวชี้วัด (KPI)	ผลที่คาดว่าจะได้รับ	หน่วยงาน รับผิดชอบหลัก
				๒๕๖๖ (บาท)	๒๕๖๗ (บาท)	๒๕๖๘ (บาท)	๒๕๖๙ (บาท)	๒๕๗๐ (บาท)			
๑	โครงการปรับปรุงภูมิทัศน์ ที่ทำการ อบต.	เพื่อให้ที่ทำการ อบต. ปาร์กอน มีความสะอาด สวยงามมีทั้งพักผ่อน สำหรับเจ้าหน้าที่และ ประชาชนทั่วไป	พื้นที่ทำการ อบต. ได้ทำการปรับปรุงภูมิทัศน์ ตามแบบที่ อบต.กำหนด	๑๐๐,๐๐๐	๑๐๐,๐๐๐	๑๐๐,๐๐๐	๑๐๐,๐๐๐	๑๐๐,๐๐๐	๑ ครั้ง/ปี	อบต.มีสถานที่ พักผ่อนประชาชน มีความพึงพอใจในการ มาติดต่อราชการ เพิ่มขึ้น	กองช่าง
๒	โครงการปรับปรุงซ่อมแซม อาคารที่ทำการ อบต.	เพื่อปรับปรุง/ซ่อมแซม อาคารที่ทำการ อบต. ที่ชำรุดเสียหายจากการ ใช้งานหรือตามกาลเวลา	อาคารที่ทำการ อบต. ได้ทำการปรับปรุง/ซ่อมแซม ใหม่ความปลอดภัยและ มีความพร้อมในการให้ บริการประชาชนอยู่เสมอ ตามแบบที่ อบต.กำหนด	๑๐๐,๐๐๐	๑๐๐,๐๐๐	๑๐๐,๐๐๐	๑๐๐,๐๐๐	๑๐๐,๐๐๐	๑ ครั้ง/ปี	อาคารที่ทำการ อบต.ที่ชำรุดเสียหาย จากการใช้งานหรือ ตามกาล ได้รับบริการ ปรับปรุง/ซ่อมแซม	กองช่าง

บัญชีสรุปโครงการพัฒนา
 แผนพัฒนาท้องถิ่น (พ.ศ. ๒๕๖๖ - ๒๕๗๐)
 โครงการที่เกินศักยภาพขององค์กรปกครองส่วนท้องถิ่น
 องค์การบริหารส่วนตำบลป่าร้อน อำเภอกาญจนดิษฐ์ จังหวัดสุราษฎร์ธานี

ยุทธศาสตร์	ปี ๒๕๖๖		ปี ๒๕๖๗		ปี ๒๕๖๘		ปี ๒๕๖๙		ปี ๒๕๗๐		รวม ๕ ปี	
	จำนวนโครงการ	งบประมาณ (บาท)	จำนวนโครงการ	งบประมาณ (บาท)	จำนวนโครงการ	งบประมาณ (บาท)	จำนวนโครงการ	งบประมาณ (บาท)	จำนวนโครงการ	งบประมาณ (บาท)	จำนวนโครงการ	งบประมาณ (บาท)
๑) ยุทธศาสตร์ด้านการพัฒนาโครงสร้างพื้นฐาน												
๑.๑ แผนงานอุตสาหกรรมและการโยธา	๔	๑๑,๐๐๓,๐๐๐	๔	๕๐,๑๒๓,๐๐๐	๔	๓๑,๐๗๕,๐๐๐	๕	๑๙,๖๖๑,๐๐๐	๐	๐	๑๗	๑๐๑,๘๖๐,๐๐๐
๑.๒ แผนงานทะเลและชุมชน	๐	๐	๑	๑๓,๘๙๐,๐๐๐	๑	๕๐๐,๐๐๐	๒	๓,๒๐๐,๐๐๐	๐	๐	๔	๑๗,๕๙๐,๐๐๐
รวม	๔	๑๑,๐๐๓,๐๐๐	๕	๕๔,๐๑๓,๐๐๐	๕	๓๑,๕๗๕,๐๐๐	๗	๒๒,๘๖๑,๐๐๐	๐	๐	๒๑	๑๑๙,๐๕๐,๐๐๐
๒) ยุทธศาสตร์ด้านด้านการอนุรักษ์ทรัพยากรธรรมชาติและสิ่งแวดล้อม												
๒.๑ แผนงานส่งเสริมการท่องเที่ยว	๐	๐	๐	๐	๑	๓๑,๙๐๐,๐๐๐	๑	๒๘,๐๐๐,๐๐๐	๐	๐	๕	๕๙,๙๐๐,๐๐๐
๒.๒ แผนงานอุตสาหกรรมและการโยธา	๑	๙,๙๐๐,๐๐๐	๐	๐	๐	๐	๐	๐	๐	๐	๑	๙,๙๐๐,๐๐๐
รวม	๑	๙,๙๐๐,๐๐๐	๐	๐	๑	๓๑,๙๐๐,๐๐๐	๑	๒๘,๐๐๐,๐๐๐	๐	๐	๒	๖๙,๘๐๐,๐๐๐
รวมทั้งสิ้น	๕	๒๐,๙๐๓,๐๐๐	๕	๕๔,๐๑๓,๐๐๐	๙	๖๓,๔๗๕,๐๐๐	๘	๕๐,๘๖๑,๐๐๐	๐	๐	๒๓	๑๘๘,๘๕๐,๐๐๐

รายละเอียดโครงการพัฒนา
 แผนพัฒนาท้องถิ่น (พ.ศ. ๒๕๖๖ - ๒๕๗๐)
 สำหรับ โครงการที่เกินศักยภาพขององค์กรปกครองส่วนท้องถิ่น
 องค์การบริหารส่วนตำบลป่าร้อน อำเภอกาญจนดิษฐ์ จังหวัดสุราษฎร์ธานี

- ก. ยุทธศาสตร์จังหวัด ที่ ๓ การเชื่อมโยงเส้นทางคมนาคมและศูนย์โลจิสติกส์ (Logistics Hub) ภาคใต้ตอนบน
 ข. ยุทธศาสตร์การพัฒนาขององค์กรปกครองส่วนท้องถิ่นในเขตจังหวัด ที่ ๓ การพัฒนาโครงสร้างพื้นฐาน
 ๑ ยุทธศาสตร์ด้านการพัฒนาโครงสร้างพื้นฐาน
 ๑.๑ แผนงานอุตสาหกรรมและการโยธา

ที่	โครงการ	วัตถุประสงค์	เป้าหมาย (ผลผลิตของโครงการ)	งบประมาณและที่มา					ตัวชี้วัด (KPI)	ผลที่คาดว่าจะได้รับ	หน่วยงาน รับผิดชอบหลัก
				๒๕๖๖ (บาท)	๒๕๖๗ (บาท)	๒๕๖๘ (บาท)	๒๕๖๙ (บาท)	๒๕๗๐ (บาท)			
๑	โครงการก่อสร้างถนนคอนกรีตเสริมเหล็ก สายวัดสวาด - ในเขา หมู่ที่ ๒ ตำบลป่าร้อน	เพื่อให้ราษฎรทั้ง ๒ ตำบลและพื้นที่ใกล้เคียงมีถนนที่ได้มาตรฐาน เพื่อการคมนาคมที่สะดวกและปลอดภัย	ก่อสร้างถนนคอนกรีตเสริมเหล็ก สายวัดสวาด - ในเขา หมู่ที่ ๒ ตำบลป่าร้อน ขนาดกว้าง ๔ เมตร ระยะทาง ๒,๐๐๐ เมตร	-	๕,๓๕๘,๐๐๐	-	-	-	ตำบลป่าร้อน มีถนนที่ได้มาตรฐานเพิ่มขึ้น ๑ สาย การบาทเจ็บเสียหายของชีวิตและทรัพย์สิน	ราษฎรทั้ง ๒ ตำบล และพื้นที่ใกล้เคียง มีถนนที่ได้มาตรฐาน มีการคมนาคมที่สะดวกปลอดภัย ความเสียหายของชีวิตและทรัพย์สิน จากการใช้เส้นทางคมนาคมลดลง	อบ.ป่าร้อน / อบจ.สุราษฎร์ธานี
	โครงการก่อสร้างถนนคอนกรีตเสริมเหล็ก สายวัดสวาด - ในเขา หมู่ที่ ๒ ตำบลป่าร้อน	เพื่อให้ราษฎรทั้ง ๒ ตำบลและพื้นที่ใกล้เคียงมีถนนที่ได้มาตรฐาน เพื่อการคมนาคมที่สะดวกและปลอดภัย	ก่อสร้างถนนคอนกรีตเสริมเหล็ก สายวัดสวาด - ในเขา หมู่ที่ ๒ ตำบลป่าร้อน ขนาดกว้าง ๔ เมตร ระยะทาง ๒,๐๐๐ เมตร	-	-	-	-	-	ราษฎรทั้ง ๒ ตำบล และพื้นที่ใกล้เคียง มีถนนที่ได้มาตรฐาน มีการคมนาคมที่สะดวกปลอดภัย ความเสียหายของชีวิตและทรัพย์สิน จากการใช้เส้นทางคมนาคมลดลง	อบ.ป่าร้อน / อบจ.สุราษฎร์ธานี	
	โครงการก่อสร้างถนนคอนกรีตเสริมเหล็ก สายวัดสวาด - ในเขา หมู่ที่ ๒ ตำบลป่าร้อน	เพื่อให้ราษฎรทั้ง ๒ ตำบลและพื้นที่ใกล้เคียงมีถนนที่ได้มาตรฐาน เพื่อการคมนาคมที่สะดวกและปลอดภัย	ก่อสร้างถนนคอนกรีตเสริมเหล็ก สายวัดสวาด - ในเขา หมู่ที่ ๒ ตำบลป่าร้อน ขนาดกว้าง ๔ เมตร ระยะทาง ๒,๐๐๐ เมตร	-	-	-	-	-	ราษฎรทั้ง ๒ ตำบล และพื้นที่ใกล้เคียง มีถนนที่ได้มาตรฐาน มีการคมนาคมที่สะดวกปลอดภัย ความเสียหายของชีวิตและทรัพย์สิน จากการใช้เส้นทางคมนาคมลดลง	อบ.ป่าร้อน / อบจ.สุราษฎร์ธานี	

- ก. ยุทธศาสตร์จังหวัด ที่ ๓ การเชื่อมโยงเส้นทางคมนาคมและศูนย์โลจิสติกส์ (Logistics Hub) ภาคใต้ตอนบน
- ข. ยุทธศาสตร์การพัฒนาขององค์กรปกครองส่วนท้องถิ่นในเขตจังหวัด ที่ ๓ การพัฒนาโครงสร้างพื้นฐาน
- ๑ ยุทธศาสตร์ด้านการพัฒนาโครงสร้างพื้นฐาน

๑.๑ แผนงานอุตสาหกรรมและการโยธา

ที่	โครงการ	วัตถุประสงค์	เป้าหมาย (ผลผลิตของโครงการ)	งบประมาณและที่มา				ตัวชี้วัด (KPI)	ผลที่คาดว่าจะได้รับ	หน่วยงาน รับผิดชอบหลัก
				๒๕๖๖ (บาท)	๒๕๖๗ (บาท)	๒๕๖๘ (บาท)	๒๕๖๙ (บาท)			
๒	โครงการก่อสร้างถนนคอนกรีตเสริมเหล็ก สายหน้าเขากล้ง - คลองสระ หมู่ที่ ๓ ตำบลปาร่อน	เพื่อให้ราษฎรทั้ง ๒ ตำบลและพื้นที่ใกล้เคียงมีถนนที่ได้มาตรฐาน เพื่อการคมนาคมที่สะดวก และปลอดภัยของชีวิตและทรัพย์สินจากการใช้เส้นทางคมนาคม	ก่อสร้างถนนคอนกรีตเสริมเหล็ก สายหน้าเขากล้ง - คลองสระ หมู่ที่ ๓ ตำบลปาร่อน ขนาดกว้าง ๖ เมตร ๐.๑๕ เมตร ระยะทาง ๘๐๐ เมตร ไหล่ทางกว้างข้างละ ๐.๕๐ เมตร พร้อมติดตั้งป้ายโครงการ	๓,๑๖๐,๐๐๐	-	-	-	-	ตำบลปาร่อน / อบจ.สุราษฎร์ธานี	
	อำเภอกาญจนดิษฐ์ จังหวัดสุราษฎร์ธานี	ความเสียหายของชีวิตและทรัพย์สินจากการใช้เส้นทางคมนาคม	ความเสียหายของชีวิตและทรัพย์สินจากการใช้เส้นทางคมนาคมลดลง					การบาดเจ็บ	จากการใช้เส้นทางคมนาคมลดลง	
		การขนส่งผลผลิตทางการเกษตร	การขนส่งผลผลิตทางการเกษตร					ลดลง	การขนส่งผลผลิตทางการเกษตร	
		มีความคล่องตัวขึ้น	มีความคล่องตัวขึ้น						มีความคล่องตัวขึ้น	

- ก. ยุทธศาสตร์จังหวัด ที่ ๓ การเชื่อมโยงเส้นทางคมนาคมและศูนย์โลจิสติกส์ (Logistics Hup) ภาคใต้ตอนบน
 ข. ยุทธศาสตร์การพัฒนาขององค์กรปกครองส่วนท้องถิ่นในเขตจังหวัด ที่ ๓ การพัฒนาโครงสร้างพื้นฐาน

๑ ยุทธศาสตร์ด้านการพัฒนาโครงสร้างพื้นฐาน

๑.๑ แผนงานอุตสาหกรรมและการโยธา

ที่	โครงการ	วัตถุประสงค์	เป้าหมาย (ผลผลิตของโครงการ)	งบประมาณและที่มา				ตัวชี้วัด (KPI)	ผลที่คาดว่าจะได้รับ	หน่วยงาน รับผิดชอบหลัก
				๒๕๖๖ (บาท)	๒๕๖๗ (บาท)	๒๕๖๘ (บาท)	๒๕๖๙ (บาท)			
๓	โครงการก่อสร้างถนนคอนกรีตเสริมเหล็กสายศรีรอบ - กงตอ หมู่ที่ ๔ ตำบลป่าร้อน	เพื่อให้ราษฎรทั้ง ๒ ตำบลและพื้นที่ใกล้เคียงมีถนนที่ได้มาตรฐาน เพื่อการคมนาคมที่สะดวกและปลอดภัยลด	ก่อสร้างถนนคอนกรีตเสริมเหล็ก สายศรีรอบ - กงตอ หมู่ที่ ๔ ต.ป่าร้อน ขนาดกว้าง ๖ เมตร ทบ ๐.๑๕ เมตร ระยะทาง ๑.๕๐๐ เมตร	-	-	๖,๐๑๑,๐๐๐	-	ตำบลป่าร้อน มีถนนที่ได้มาตรฐานเพิ่มขึ้น ๑ สาย การบาดเจ็บ การบาดเจ็บ เลือหายของชีวิต และทรัพย์สิน	ราษฎรทั้ง ๒ ตำบล และพื้นที่ใกล้เคียง มีถนนที่ได้มาตรฐาน มีการคมนาคมที่สะดวกปลอดภัย ความเสียหายของชีวิตและทรัพย์สิน	อบต.ป่าร้อน / อบจ.สุราษฎร์ธานี
	อำเภอกาญจนดิษฐ์ จังหวัดสุราษฎร์ธานี	ชีวิตและทรัพย์สิน จากการใช้เส้นทางคมนาคม การขนส่งผลผลิตทางการเกษตร มีความคล่องตัวขึ้น	โหลทางกว้างข้างละ ๐.๕๐ เมตร พร้อมติดตั้งป้ายโครงการ					จากการใช้เส้นทางคมนาคม การขนส่งผลผลิตทางการเกษตร มีความคล่องตัวขึ้น	จากการใช้เส้นทางคมนาคมลดลง การขนส่งผลผลิตทางการเกษตร มีความคล่องตัวขึ้น	

- ก. ยุทธศาสตร์จังหวัด ที่ ๓ การเชื่อมโยงเส้นทางคมนาคมและศูนย์โลจิสติกส์ (Logistics Hub) ภาคใต้ตอนบน
- ข. ยุทธศาสตร์การพัฒนาขององค์กรปกครองส่วนท้องถิ่นในเขตจังหวัด ที่ ๓ การพัฒนาโครงสร้างพื้นฐาน
- ๑ ยุทธศาสตร์ด้านการพัฒนาโครงสร้างพื้นฐาน

๑.๑ แผนงานอุตสาหกรรมและการโยธา

ที่	โครงการ	วัตถุประสงค์	เป้าหมาย (ผลผลิตของโครงการ)	งบประมาณและที่มา				ตัวชี้วัด (KPI)	ผลที่คาดว่าจะได้รับ	หน่วยงาน รับผิดชอบหลัก
				๒๕๖๖ (บาท)	๒๕๖๗ (บาท)	๒๕๖๘ (บาท)	๒๕๖๙ (บาท)			
๔	โครงการบุกเบิกถนนสายกำสน - เขานา หมู่ที่ ๕ ตำบลปาร่อน เชื่อมต่อ หมู่ที่ ๙ ตำบลกรูด อำเภอกาญจนดิษฐ์ จังหวัดสุราษฎร์ธานี	เพื่อให้ราษฎรทั้ง ๒ ตำบลและพื้นที่ใกล้เคียงมีถนนที่ได้มาตรฐาน เพื่อการคมนาคมที่สะดวกและปลอดภัยลดความเสียหายของชีวิตและทรัพย์สินจากการใช้เส้นทางคมนาคม	บุกเบิกถนนสายกำสน - เขานา หมู่ที่ ๕ ตำบลปาร่อน ขนาดกว้าง ๕ เมตร หน้า ๐.๑๕ เมตร ระยะทาง ๒,๐๐๐ เมตร ใต้ทางกว้างข้างละ ๐.๕๐ เมตร พร้อมติดตั้งป้ายโครงการ	๕,๐๐๐,๐๐๐	-	-	-	-	ตำบลปาร่อน มีถนนที่ได้มาตรฐานเพิ่มขึ้น ๑ สาย การบาดเจ็บเสียหายของชีวิตและทรัพย์สินจากการใช้เส้นทางคมนาคมลดลง การขนส่งผลผลิตทางการเกษตร มีความคล่องตัวขึ้น	อบต.ปาร่อน / อบจ.สุราษฎร์ธานี

- ก. ยุทธศาสตร์จังหวัด ที่ ๓ การเชื่อมโยงเส้นทางคมนาคมและศูนย์โลจิสติกส์ (Logistics Hub) ภาคใต้ตอนบน
- ข. ยุทธศาสตร์การพัฒนาขององค์กรปกครองส่วนท้องถิ่นในเขตจังหวัด ที่ ๓ การพัฒนาโครงสร้างพื้นฐาน
- ๑ ยุทธศาสตร์ด้านการพัฒนาโครงสร้างพื้นฐาน

๑.๑ แผนงานอุตสาหกรรมและการโยธา

ที่	โครงการ	วัตถุประสงค์	เป้าหมาย (ผลผลิตของโครงการ)	งบประมาณและที่มา				ตัวชี้วัด (KPI)	ผลที่คาดว่าจะได้รับ	หน่วยงาน รับผิดชอบหลัก
				๒๕๖๖ (บาท)	๒๕๖๗ (บาท)	๒๕๖๘ (บาท)	๒๕๖๙ (บาท)			
๕	โครงการก่อสร้างถนนคอนกรีตเสริมเหล็กสายเขาสร้อย - วังยาง หมู่ที่ ๖ ตำบลป่าร้อน	เพื่อให้ราษฎรทั้ง ๒ ตำบลและพื้นที่ใกล้เคียงมีถนนที่ได้มาตรฐาน เพื่อการคมนาคมที่สะดวก	ก่อสร้างถนนคอนกรีตเสริมเหล็กสายเขาสร้อย - วังยาง หมู่ที่ ๖ ตำบลป่าร้อน ขนาดกว้าง ๔ เมตร	๑,๒๘๓,๐๐๐	-	-	-	มีถนนที่ตำบลป่าร้อน ๒ ตำบลและพื้นที่ใกล้เคียง มีถนนที่ได้มาตรฐานมาตรงฐานเพิ่ม ขึ้น ๑ สาย การบาดเจ็บเสียหายของชีวิตและทรัพย์สิน	อปท.ป่าร้อน / อบจ.สุราษฎร์ธานี	
	เชื่อมต่อน้ำที่ ๓ ตำบลคลองสระ อำเภอกาญจนดิษฐ์ จังหวัดสุราษฎร์ธานี	ความปลอดภัยของชีวิตและทรัพย์สินจากการใช้เส้นทางคมนาคม	หนา ๐.๑๕ เมตร ระยะทาง ๖๐๐ เมตร ไหล่ทางกว้างข้างละ ๐.๕๐ เมตร พร้อมติดตั้งป้ายโครงการ					มีความเสียหายของชีวิตและทรัพย์สินจากการใช้เส้นทางคมนาคมลดลง การขนส่งผลผลิตทางการเกษตร มีความปลอดภัย		

- ก. ยุทธศาสตร์จังหวัด ที่ ๓ การเชื่อมโยงเส้นทางคมนาคมและศูนย์โลจิสติกส์ (Logistics Hub) ภาคใต้ตอนบน
 ข. ยุทธศาสตร์การพัฒนาขององค์กรปกครองส่วนท้องถิ่นในเขตจังหวัด ที่ ๓ การพัฒนาโครงสร้างพื้นฐาน
 ๑ ยุทธศาสตร์ด้านการพัฒนาโครงสร้างพื้นฐาน

๑.๑ แผนงานอุตสาหกรรมและการโยธา

ที่	โครงการ	วัตถุประสงค์	เป้าหมาย (ผลผลิตของโครงการ)	งบประมาณและที่มา					ตัวชี้วัด (KPI)	ผลที่คาดว่าจะได้รับ	หน่วยงาน รับผิดชอบหลัก	
				๒๕๖๖ (บาท)	๒๕๖๗ (บาท)	๒๕๖๘ (บาท)	๒๕๖๙ (บาท)	๒๕๗๐ (บาท)				
๖	โครงการก่อสร้างถนน คอนกรีตเสริมเหล็ก สายกองทุน - ในพรุ หมู่ที่ ๖ ตำบลปาร่อน เชื่อมต่อ หมู่ที่ ๑๐ ตำบลท่าอู่แท อำเภอกาญจนดิษฐ์ จังหวัดสุราษฎร์ธานี	เพื่อให้ราษฎรทั้ง ๒ ตำบลและพื้นที่ ใกล้เคียงมีถนนที่ได้ มาตรฐาน เพื่อการ คมนาคมที่สะดวก และปลอดภัยลด ความเสียหายของ ชีวิตและทรัพย์สิน จากการใช้เส้นทาง	ก่อสร้างถนน คอนกรีตเสริมเหล็ก สายกองทุน - ในพรุ หมู่ที่ ๖ ตำบลปาร่อน ขนาดกว้าง ๖ เมตร หนา ๐.๑๕ เมตร ระยะทาง ๒,๕๐๐ เมตร ให้ส่งทางวิ่งข้างละ ๐.๕๐ เมตร พร้อมติดตั้งป้ายโครงการ	-	-	๔,๘๐๐,๐๐๐	-	-	-	ตำบลปาร่อน มีถนนที่ได้ มาตรฐานเพิ่ม ขึ้น ๑ สาย การบาดเจ็บ เสียหายของชีวิต และทรัพย์สิน จากการใช้ เส้นทางสัญจร ลดลง	ราษฎรทั้ง ๒ ตำบล และพื้นที่ใกล้เคียง มีถนนที่ได้มาตรฐาน มีการคมนาคม ที่สะดวกปลอดภัย ความเสียหายของ ชีวิตและทรัพย์สิน จากการใช้เส้นทาง คมนาคมลดลง การขนส่งผลผลิต ทางการเกษตร มีความคล่องตัวขึ้น	อบต.ปาร่อน / อบจ.สุราษฎร์ธานี

- ก. ยุทธศาสตร์จังหวัด ที่ ๓ การเชื่อมโยงเส้นทางคมนาคมและศูนย์โลจิสติกส์ (Logistics Hub) ภาคใต้ตอนบน
 ข. ยุทธศาสตร์การพัฒนาขององค์กรปกครองส่วนท้องถิ่นในเขตจังหวัด ที่ ๓ การพัฒนาโครงสร้างพื้นฐาน

๑ ยุทธศาสตร์ด้านการพัฒนาโครงสร้างพื้นฐาน

๑.๑ แผนงานอุตสาหกรรมและการโยธา

ที่	โครงการ	วัตถุประสงค์	เป้าหมาย (ผลผลิตของโครงการ)	งบประมาณและที่มา				ตัวชี้วัด (KPI)	ผลที่คาดว่าจะได้รับ	หน่วยงาน รับผิดชอบหลัก
				๒๕๖๖ (บาท)	๒๕๖๗ (บาท)	๒๕๖๘ (บาท)	๒๕๖๙ (บาท)			
๗	โครงการซ่อมแซมถนน สายยางแอสฟัลติกคอนกรีต สายเขาพนมวัง - คลองสระ หมู่ที่ ๖ ตำบลปำร้อน เชื่อมต่อ หมู่ที่ ๓ ตำบลคลองสระ อำเภอกาญจนดิษฐ์ จังหวัดสุราษฎร์ธานี	เพื่อให้ราษฎรทั้ง ๒ ตำบลและพื้นที่ ใกล้เคียงมีถนนที่ได้ มาตรฐาน เพื่อการ คมนาคมที่สะดวก และปลอดภัยลด ความเสียหายของ ชีวิตและทรัพย์สิน จากการใช้เส้นทาง	ซ่อมแซมถนน สายยางแอสฟัลติกคอนกรีต สายเขาพนมวัง - คลองสระ หมู่ที่ ๖ ตำบลปำร้อน ขนาดกว้าง ๓๐ เมตร หนา ๐.๐๓ เมตร ระยะทาง ๓,๕๐๐ เมตร ไหล่ทางกว้างข้างละ ๐.๕๐ เมตร พร้อมติดตั้งป้ายโครงการ	-	-	๗,๕๐๐,๐๐๐	-	-	-	อปต.ปำร้อน / อบจ.สุราษฎร์ธานี

- ก. ยุทธศาสตร์จังหวัด ที่ ๓ การเชื่อมโยงเส้นทางคมนาคมและศูนย์โลจิสติกส์ (Logistics Hub) ภาคใต้ตอนบน
- ข. ยุทธศาสตร์การพัฒนาขององค์กรปกครองส่วนท้องถิ่นในเขตจังหวัด ที่ ๓ การพัฒนาโครงสร้างพื้นฐาน
- ๑ ยุทธศาสตร์ด้านการพัฒนาโครงสร้างพื้นฐาน

๑.๑ แผนงานอุตสาหกรรมและการโยธา

ที่	โครงการ	วัตถุประสงค์	เป้าหมาย (ผลผลิตของโครงการ)	งบประมาณและที่มา				ตัวชี้วัด (KPI)	ผลที่คาดว่าจะได้รับ	หน่วยงาน รับผิดชอบหลัก
				๒๕๖๖ (บาท)	๒๕๖๗ (บาท)	๒๕๖๘ (บาท)	๒๕๖๙ (บาท)			
๘	โครงการก่อสร้างถนนลาดยางแอสฟัลติกคอนกรีตสายเขาพนมวัง - คลองสระ หมู่ที่ ๖ ตำบลปำร่อน	เพื่อให้ราษฎรทั้ง ๒ ตำบลและพื้นที่ใกล้เคียงมีถนนที่ได้มาตรฐาน เพื่อการคมนาคมที่สะดวกและปลอดภัยลดความเสียหายของชีวิตและทรัพย์สินจากการใช้เส้นทางคมนาคม	ก่อสร้างถนนลาดยางแอสฟัลติกคอนกรีตสายเขาพนมวัง - คลองสระ หมู่ที่ ๖ ตำบลปำร่อน ขนาดกว้าง ๑๐ เมตร หน้า ๐.๐๕ เมตร ระยะทาง ๓,๐๐๐ เมตร	-	-	๑๐,๖๓๔,๐๐๐	-	-	ราษฎรทั้ง ๒ ตำบล และพื้นที่ใกล้เคียง มีถนนที่ได้มาตรฐาน มีการคมนาคมที่สะดวกปลอดภัย ความเสียหายของชีวิตและทรัพย์สิน จากการใช้เส้นทางคมนาคมลดลง การขนส่งผลผลิตทางการเกษตร มีความคล่องตัวขึ้น	อบต.ปำร่อน / อบจ.สุราษฎร์ธานี
	อำเภอกาญจนาดิษฐ์ จังหวัดสุราษฎร์ธานี		เพื่อลดความเสียหายของชีวิตและทรัพย์สินจากการใช้เส้นทางคมนาคม							

- ก. ยุทธศาสตร์จังหวัด ที่ ๓ การเชื่อมโยงเส้นทางคมนาคมและศูนย์โลจิสติกส์ (Logistics Hub) ภาคใต้ตอนบน
 ข. ยุทธศาสตร์การพัฒนาขององค์กรท่องเที่ยวท้องถิ่นในเขตจังหวัด ที่ ๓ การพัฒนาโครงสร้างพื้นฐาน
 ๑ ยุทธศาสตร์ด้านการพัฒนาโครงสร้างพื้นฐาน

๑.๑ แผนงานอุตสาหกรรมและการโยธา

ที่	โครงการ	วัตถุประสงค์	เป้าหมาย (ผลผลิตของโครงการ)	งบประมาณและที่มา				ตัวชี้วัด (KPI)	ผลที่คาดว่าจะได้รับ	หน่วยงาน รับผิดชอบหลัก
				๒๕๖๖ (บาท)	๒๕๖๗ (บาท)	๒๕๖๘ (บาท)	๒๕๖๙ (บาท)			
๕	โครงการก่อสร้างถนนคอนกรีตเสริมเหล็กสายในเกาะ - คีลาบ หมู่ที่ ๖ ตำบลปำร่อน	เพื่อให้ราษฎรทั้ง ๒ ตำบลและพื้นที่ใกล้เคียงมีถนนที่ได้มาตรฐาน เพื่อการคมนาคมที่สะดวกและปลอดภัยลดความเสียหายของชีวิตและทรัพย์สินจากการใช้เส้นทาง	ก่อสร้างถนนคอนกรีตเสริมเหล็กสายในเกาะ - คีลาบ หมู่ที่ ๖ ตำบลปำร่อน ขนาดกว้าง ๕ เมตร หน้า ๐.๑๕ เมตร ระยะทาง ๓,๕๐๐ ม. ไหล่ทางกว้างข้างละ ๐.๕๐ เมตร	-	-	๘,๙๖๐,๐๐๐	-	ตำบลปำร่อน มีถนนที่ได้มาตรฐานมากขึ้น ๑ สาย การบาดเจ็บ การบาดเจ็บของชีวิตและทรัพย์สินจากการใช้เส้นทางลดลง	อบต.ปำร่อน / อบจ.สุราษฎร์ธานี	
	หมู่บ้าน ๑๐ ตำบลท่ากูئه อำเภอกาญจนดิษฐ์ จังหวัดสุราษฎร์ธานี	ความคม การขนส่งผลผลิตทางการเกษตร มีความปลอดภัย	พร้อมติดตั้งป้ายโครงการ					ความเสียหายของชีวิตและทรัพย์สินจากการใช้เส้นทาง	คมนาคมลดลง การขนส่งผลผลิตทางการเกษตร มีความปลอดภัย	

- ก. ยุทธศาสตร์จังหวัด ที่ ๓ การเชื่อมโยงเส้นทางคมนาคมและศูนย์โลจิสติกส์ (Logistics Hup) ภาคใต้ตอนบน
- ข. ยุทธศาสตร์การพัฒนาขององค์กรปกครองส่วนท้องถิ่นในเขตจังหวัด ที่ ๓ การพัฒนาโครงสร้างพื้นฐาน
- ๑ ยุทธศาสตร์ด้านการพัฒนาโครงสร้างพื้นฐาน

๑.๑ แผนงานอุตสาหกรรมและการโยธา

ที่	โครงการ	วัตถุประสงค์	เป้าหมาย (ผลผลิตของโครงการ)	งบประมาณและที่มา					ตัวชี้วัด (KPI)	ผลที่คาดว่าจะได้รับ	หน่วยงาน รับผิดชอบหลัก
				๒๕๖๖ (บาท)	๒๕๖๗ (บาท)	๒๕๖๘ (บาท)	๒๕๖๙ (บาท)	๒๕๗๐ (บาท)			
๑๐	โครงการก่อสร้างถนน คอนกรีตเสริมเหล็ก สายกองทุน - ศิลางาม หมู่ที่ ๖ ตำบลป่าร้อน เชื่อมต่อ หมู่ที่ ๑๐ ตำบลท่าคูแท อำเภอกาญจนดิษฐ์ จังหวัดสุราษฎร์ธานี	เพื่อให้ราษฎรทั้ง ๒ ตำบลและพื้นที่ ใกล้เคียงมีถนนที่ได้ มาตรฐาน เพื่อการ คมนาคมที่สะดวก และปลอดภัยลด ความเสียหายของ ชีวิตและทรัพย์สิน จากการใช้เส้นทาง คมนาคม การขนส่งผลผลิต ทางการเกษตร มีความคล่องตัวขึ้น	ก่อสร้างถนน คอนกรีตเสริมเหล็ก สายกองทุน - ศิลางาม หมู่ที่ ๖ ตำบลป่าร้อน ขนาดกว้าง ๖ เมตร หนา ๐.๑๕ เมตร ระยะทาง ๓๐๐ ม. ใช้ทางกว้างข้างละ ๐.๕๐ เมตร พร้อมติดตั้งป้ายโครงการ	-	-	-	๙๖๐,๐๐๐ (บาท)	-	ตำบลป่าร้อน มีถนนที่ได้มาตรฐาน ขึ้น ๑ สาย การบาดเจ็บ เสียหายของชีวิต และทรัพย์สิน จากการใช้ เส้นทางสัญจร ลดลง	ราษฎรทั้ง ๒ ตำบล และพื้นที่ใกล้เคียง มีถนนที่ได้มาตรฐาน มีการคมนาคม ที่สะดวกปลอดภัย ความเสียหายของ ชีวิตและทรัพย์สิน จากการใช้เส้นทาง คมนาคมลดลง การขนส่งผลผลิต ทางการเกษตร มีความคล่องตัวขึ้น	อบต.ป่าร้อน / อบจ.สุราษฎร์ธานี

- ก. ยุทธศาสตร์จังหวัด ที่ ๓ การเชื่อมโยงเส้นทางคมนาคมและศูนย์โลจิสติกส์ (Logistics Hub) ภาคใต้ตอนบน
- ข. ยุทธศาสตร์การพัฒนาขององค์กรปกครองส่วนท้องถิ่นในเขตจังหวัด ที่ ๓ การพัฒนาโครงสร้างพื้นฐาน
- ๑ ยุทธศาสตร์ด้านการพัฒนาโครงสร้างพื้นฐาน

๑.๑ แผนงานอุตสาหกรรมและการโยธา

ที่	โครงการ	วัตถุประสงค์	เป้าหมาย (ผลผลิตของโครงการ)	งบประมาณและที่มา					ตัวชี้วัด (KPI)	ผลที่คาดว่าจะได้รับ	หน่วยงาน รับผิดชอบหลัก
				๒๕๖๖ (บาท)	๒๕๖๗ (บาท)	๒๕๖๘ (บาท)	๒๕๖๙ (บาท)	๒๕๗๐ (บาท)			
๑๓	โครงการก่อสร้างถนนคอนกรีตเสริมเหล็กสายฝ้ายคลอง หมู่ที่ ๗ ตำบลปำร่อน อำเภอเมืองนครศรีธรรมราช จังหวัดสุราษฎร์ธานี	เพื่อให้ราษฎรทั้ง ๒ ตำบลและพื้นที่ใกล้เคียงมีถนนที่ได้มาตรฐาน เพื่อการคมนาคมที่สะดวกและปลอดภัย ความเสียหายของชีวิตและทรัพย์สินจากการใช้เส้นทางคมนาคม การขนส่งผลิตภัณฑ์ทางการเกษตร ทางการเกษตร มีความคล่องตัวขึ้น	ก่อสร้างถนนคอนกรีตเสริมเหล็ก สายฝ้ายคลอง - ฝ้ายถุน หมู่ที่ ๗ ต.ปำร่อน ช่วงที่ ๑ ขนาดกว้าง ๙ เมตร หน้า ๐.๑๕ เมตร ระยะทาง ๑,๙๐๐ เมตร ช่วงที่ ๒ ขนาดกว้าง ๖ เมตร หน้า ๐.๑๕ เมตร ระยะทาง ๒,๕๐๐ เมตร ใหล่ทางกว้างข้างละ ๐.๕๐ เมตร พร้อมติดตั้งป้ายโครงการ	-	๒๐,๔๗๕,๐๐๐	-	-	-	ค่าชลประทาน มีถนนที่ได้มาตรฐานเพิ่มขึ้น ๑ สาย การบาดเจ็บ การบาดเจ็บ ความเสียหายของชีวิตและทรัพย์สิน จากการใช้เส้นทางคมนาคมลดลง การขนส่งผลิตภัณฑ์ทางการเกษตร มีความคล่องตัวขึ้น	อบต.ปำร่อน / อบจ.สุราษฎร์ธานี	

- ก. ยุทธศาสตร์จังหวัด ที่ ๓ การเชื่อมโยงเส้นทางคมนาคมและศูนย์โลจิสติกส์ (Logistics Hub) ภาคใต้ตอนบน
 ข. ยุทธศาสตร์การพัฒนาขององค์กรปกครองส่วนท้องถิ่นในเขตจังหวัด ที่ ๓ การพัฒนาโครงสร้างพื้นฐาน

๑ ยุทธศาสตร์ด้านการพัฒนาโครงสร้างพื้นฐาน

๑.๑ แผนงานอุตสาหกรรมและการโยธา

ที่	โครงการ	วัตถุประสงค์	เป้าหมาย (ผลผลิตของโครงการ)	งบประมาณและที่มา					ตัวชี้วัด (KPI)	ผลที่คาดว่าจะได้รับ	หน่วยงาน รับผิดชอบหลัก
				๒๕๖๖ (บาท)	๒๕๖๗ (บาท)	๒๕๖๘ (บาท)	๒๕๖๙ (บาท)	๒๕๗๐ (บาท)			
๑๒	โครงการก่อสร้างถนนคอนกรีตเสริมเหล็ก สายในเขา - เขาค้อม หมู่ที่ ๘ ตำบลป่าไร่	เพื่อให้ราษฎรทั้ง ๒ ตำบลและพื้นที่ใกล้เคียงมีถนนที่ได้มาตรฐาน เพื่อการคมนาคมที่สะดวก และปลอดภัยลดความเสียหายของชีวิตและทรัพย์สินจากการใช้เส้นทางคมนาคม	ก่อสร้างถนนคอนกรีตเสริมเหล็ก สายในเขา - เขาค้อม หมู่ที่ ๘ ตำบลป่าไร่ ขนาดกว้าง ๖ เมตร พื้นทางหิมคลุก หมา ๐.๑๕ เมตร ระยะทาง ๓,๐๐๐ เมตร	๑๓,๕๐๐,๐๐๐	-	-	-	-	ค่าผลประโยชน์ มีถนนที่ได้มาตรฐานเพิ่มขึ้น ๑ สาย การบาดเจ็บเสียหายของชีวิตและทรัพย์สินจากการใช้เส้นทางคมนาคมลดลง	ลดลง	อปต.ป่าไร่ / อบจ.สุราษฎร์ธานี
	อำเภอกาญจนดิษฐ์ จังหวัดสุราษฎร์ธานี	จากการใช้เส้นทางคมนาคม การขนส่งผลผลิตทางการเกษตร	พร้อมติดตั้งป้ายโครงการ						ความเสียหายของชีวิตและทรัพย์สินจากการใช้เส้นทางคมนาคมลดลง การขนส่งผลผลิตทางการเกษตร	จากกรมโยธาธิการและผังเมือง	มีความคล่องตัวขึ้น

- ก. ยุทธศาสตร์จังหวัด ที่ ๓ การเชื่อมโยงเส้นทางคมนาคมและศูนย์โลจิสติกส์ (Logistics Hub) ภาคใต้ตอนบน
 ข. ยุทธศาสตร์การพัฒนาขององค์ปกครองส่วนท้องถิ่นในเขตจังหวัด ที่ ๓ การพัฒนาโครงสร้างพื้นฐาน

๑ ยุทธศาสตร์ด้านการพัฒนาโครงสร้างพื้นฐาน

๑.๑ แผนงานอุตสาหกรรมและการโยธา

ที่	โครงการ	วัตถุประสงค์	เป้าหมาย (ผลผลิตของโครงการ)	งบประมาณและที่มา					ตัวชี้วัด (KPI)	ผลที่คาดว่าจะได้รับ	หน่วยงาน รับผิดชอบหลัก
				๒๕๖๖ (บาท)	๒๕๖๗ (บาท)	๒๕๖๘ (บาท)	๒๕๖๙ (บาท)	๒๕๗๐ (บาท)			
๑๓	โครงการก่อสร้างถนนคอนกรีตเสริมเหล็กสายไร่ยาว - คลองฮาย หมู่ที่ ๘ ตำบลบ่าร่อน	เพื่อให้ราษฎรทั้ง ๒ ตำบลและพื้นที่ใกล้เคียงมีถนนที่ได้มาตรฐาน เพื่อการคมนาคมที่สะดวกและปลอดภัยลดความเสียหายของชีวิตและทรัพย์สินจากการใช้เส้นทางคมนาคม	ก่อสร้างถนนคอนกรีตเสริมเหล็กสายไร่ยาว - คลองฮาย หมู่ที่ ๘ ตำบลบ่าร่อน ขนาดกว้าง ๖ เมตร หน้า ๐.๑๕ เมตร ระยะทาง ๑,๕๐๐ เมตร	-	-	-	๑,๘๓๐,๐๐๐	-	ตำบลบ่าร่อน มีถนนที่ได้มาตรฐานเพิ่มขึ้น ๑ สาย การบาดเจ็บ ความเสียหายของชีวิตและทรัพย์สินจากการใช้เส้นทางคมนาคมลดลง	อปต.บ่าร่อน / อบจ.สุราษฎร์ธานี	
	อำเภอกาญจนดิษฐ์ จังหวัดสุราษฎร์ธานี	จากการใช้เส้นทางคมนาคมส่งผลดีต่อการเกษตร	พร้อมติดตั้งป้ายโครงการ						ความเสียหายของชีวิตและทรัพย์สินจากการใช้เส้นทางคมนาคมลดลง	อบจ.สุราษฎร์ธานี	

- ก. ยุทธศาสตร์จังหวัด ที่ ๓ การเชื่อมโยงเส้นทางคมนาคมและศูนย์โลจิสติกส์ (Logistics Hub) ภาคใต้ตอนบน
- ข. ยุทธศาสตร์การพัฒนาขององค์การปกครองส่วนท้องถิ่นในเขตจังหวัด ที่ ๓ การพัฒนาโครงสร้างพื้นฐาน
- ๑ ยุทธศาสตร์ด้านการพัฒนาโครงสร้างพื้นฐาน

๑.๑ แผนงานอุตสาหกรรมและการโยธา

ที่	โครงการ	วัตถุประสงค์	เป้าหมาย (ผลผลิตของโครงการ)	งบประมาณและที่มา					ตัวชี้วัด (KPI)	ผลที่คาดว่าจะได้รับ	หน่วยงาน รับผิดชอบหลัก
				๒๕๖๖ (บาท)	๒๕๖๗ (บาท)	๒๕๖๘ (บาท)	๒๕๖๙ (บาท)	๒๕๗๐ (บาท)			
๑๔	โครงการก่อสร้างถนนคอนกรีตเสริมเหล็กสายห้วยถุน - ท่าเรือ หมู่ที่ ๙ ตำบลปำร่อน	เพื่อให้ราษฎรทั้ง ๒ ตำบลและพื้นที่ใกล้เคียงมีถนนที่ได้มาตรฐาน เพื่อการคมนาคมที่สะดวกและปลอดภัยลดความเสียหายของชีวิตและทรัพย์สินจากการใช้เส้นทางคมนาคม	ก่อสร้างถนนคอนกรีตเสริมเหล็กสายห้วยถุน - ท่าเรือ หมู่ที่ ๙ ตำบลปำร่อน กว้าง ๖ เมตร ระยะทาง ๕๐๐ เมตร หน้า ๐.๑๕ เมตร ไหล่ทางกว้างข้างละ ๐.๕๐ เมตร พร้อมติดตั้งป้ายโครงการ	๑,๕๖๐,๐๐๐	-	-	-	-	ตำบลปำร่อน มีถนนที่ได้มาตรฐานเพิ่มขึ้น ๑ สาย การขาดเจ็บเสียหายของชีวิตและทรัพย์สิน และทรัพย์สินจากการใช้เส้นทางสัญจรลดลง	ราษฎรทั้ง ๒ ตำบล และพื้นที่ใกล้เคียง มีถนนที่ได้มาตรฐาน มีการคมนาคมที่สะดวกปลอดภัย ความเสียหายของชีวิตและทรัพย์สินจากการใช้เส้นทางคมนาคมลดลง การขนส่งผลผลิตทางการเกษตร มีความคล่องตัวขึ้น	อบต.ปำร่อน / อบจ.สุราษฎร์ธานี

- ก. ยุทธศาสตร์จังหวัด ที่ ๓ การเชื่อมโยงเส้นทางคมนาคมและศูนย์โลจิสติกส์ (Logistics Hub) ภาคใต้ตอนบน
 ข. ยุทธศาสตร์การพัฒนาขององค์กรปกครองส่วนท้องถิ่นในเขตจังหวัด ที่ ๓ การพัฒนาโครงสร้างพื้นฐาน

๑ ยุทธศาสตร์ด้านการพัฒนาโครงสร้างพื้นฐาน

๑.๑ แผนงานอุตสาหกรรมและการโยธา

ที่	โครงการ	วัตถุประสงค์	เป้าหมาย (ผลผลิตของโครงการ)	งบประมาณและที่มา				ตัวชี้วัด (KPI)	ผลที่คาดว่าจะได้รับ	หน่วยงาน รับผิดชอบหลัก
				๒๕๖๖ (บาท)	๒๕๖๗ (บาท)	๒๕๖๘ (บาท)	๒๕๖๙ (บาท)			
๑๕	โครงการก่อสร้าง ท่อส่งประปา และขยายเขตท่อเมนประปา หน้าเขาล่าง - คลองสระ หมู่ที่ ๓ ตำบลปรอณ เชื่อมต่อ หมู่ที่ ๑ ตำบลคลองสระ อำเภอกาญจนดิษฐ์ จังหวัดสุราษฎร์ธานี	เพื่อให้ประชาชน ในพื้นที่และ พื้นที่ใกล้เคียง มีน้ำเพื่อการอุปโภค	ก่อสร้างท่อส่งประปา ความสูง ๒๕ เมตร และ ขยายเขตท่อเมนประปา ระยะทาง ๓,๕๐๐ เมตร	-	๘๐๐,๐๐๐	-	-	-	ประชาชน ในพื้นที่และ พื้นที่ใกล้เคียง มีน้ำเพื่อการอุปโภค	อบต.ปรอณ / อบจ.สุราษฎร์ธานี

- ก. ยุทธศาสตร์จังหวัด ที่ ๓ การเชื่อมโยงเส้นทางคมนาคมและศูนย์โลจิสติกส์ (Logistics Hub) ภาคใต้ตอนบน
 ข. ยุทธศาสตร์การพัฒนาขององค์กรปกครองส่วนท้องถิ่นในเขตจังหวัด ที่ ๓ การพัฒนาโครงสร้างพื้นฐาน
 ๑ ยุทธศาสตร์ด้านการพัฒนาโครงสร้างพื้นฐาน

๑.๑ แผนงานอุตสาหกรรมและการโยธา

ที่	โครงการ	วัตถุประสงค์	เป้าหมาย (ผลผลิตของโครงการ)	งบประมาณและที่มา					ตัวชี้วัด (KPI)	ผลที่คาดว่าจะได้รับ	หน่วยงาน รับผิดชอบหลัก
				๒๕๖๖ (บาท)	๒๕๖๗ (บาท)	๒๕๖๘ (บาท)	๒๕๖๙ (บาท)	๒๕๗๐ (บาท)			
๑๖	โครงการแหล่งน้ำ เพื่อการเกษตร หมู่ที่ ๖ ตำบลปราง่อน อำเภอกาญจนดิษฐ์ จังหวัดสุราษฎร์ธานี	เพื่อให้มีแหล่งน้ำ ไว้ใช้ในฤดูแล้ง	ก่อสร้างแหล่งน้ำ เพื่อการเกษตร โดยทำการเรียงหินยาแนว กว้าง ๔๐ x ๓๐๐ เมตร (ตามจุดและแบบที่ อบต. กำหนด)	-	-	-	๑,๕๐๐,๐๐๐	-	เรียงหิน ยาแนว จำนวน ๑ แฉ่ง	อบต.ปราง่อน / อบจ.สุราษฎร์ธานี	

- ก. ยุทธศาสตร์จังหวัด ที่ ๓ การเชื่อมโยงเส้นทางคมนาคมและศูนย์โลจิสติกส์ (Logistics Hub) ภาคใต้ตอนบน
- ข. ยุทธศาสตร์การพัฒนาขององค์กรปกครองส่วนท้องถิ่นในเขตจังหวัด ที่ ๓ การพัฒนาโครงสร้างพื้นฐาน
- ๑ ยุทธศาสตร์ด้านการพัฒนาโครงสร้างพื้นฐาน

๑.๑ แผนงานอุตสาหกรรมและการโยธา

ที่	โครงการ	วัตถุประสงค์	เป้าหมาย (ผลผลิตของโครงการ)	งบประมาณและที่มา					ตัวชี้วัด (KPI)	ผลที่คาดว่าจะได้รับ	หน่วยงาน รับผิดชอบหลัก
				๒๕๖๖ (บาท)	๒๕๖๗ (บาท)	๒๕๖๘ (บาท)	๒๕๖๙ (บาท)	๒๕๗๐ (บาท)			
๑๗	โครงการก่อสร้าง ฝายน้ำล้นขนาดใหญ่ ซอยไรยก หมู่ที่ ๘ ตำบลปาร่อน อำเภอกาญจนดิษฐ์ จังหวัดสุราษฎร์ธานี	เพื่อให้ประชาชน ในพื้นที่และ พื้นที่ใกล้เคียง มีน้ำเพื่อการอุปโภค และเพื่อการเกษตร	โครงการก่อสร้าง ฝายน้ำล้นขนาดใหญ่ ซอยไรยก หมู่ที่ ๘ ตำบลปาร่อน (ตามจุดและแบบที่ อบต. กำหนด)	-	-	๓,๐๐๐,๐๐๐	-	-	จำนวน ที่ดำเนินการ แล้วเสร็จ	ประชาชน ในพื้นที่และ พื้นที่ใกล้เคียง มีน้ำเพื่อการอุปโภค และเพื่อการเกษตร	อบต.ปาร่อน / อบจ.สุราษฎร์ธานี

ก. ยุทธศาสตร์จังหวัด ที่ ๕ การสร้างฐานทรัพยากรธรรมชาติที่มีคนและมีสภาพแวดล้อมที่เหมาะสม
 ข. ยุทธศาสตร์การพัฒนาขององค์กรปกครองส่วนท้องถิ่นในเขตจังหวัด ที่ ๓ การพัฒนาโครงสร้างพื้นฐาน
 ๑ ยุทธศาสตร์ด้านการพัฒนาโครงสร้างพื้นฐาน
 ๑.๒ แผนงานคณะและชุมชน

ที่	โครงการ	วัตถุประสงค์	เป้าหมาย (ผลผลิตของโครงการ)	งบประมาณและที่มา					ตัวชี้วัด (KPI)	ผลที่คาดว่าจะได้รับ	หน่วยงาน รับผิดชอบหลัก
				๒๕๖๖ (บาท)	๒๕๖๗ (บาท)	๒๕๖๘ (บาท)	๒๕๖๙ (บาท)	๒๕๗๐ (บาท)			
๑	โครงการขุดลอกคลองกรุงชิง หมู่ที่ ๔ ตำบลปาร่อน เข้มคือ หมู่ที่ ๔ ต.ข้างซ้าย อำเภอกาญจนดิษฐ์ จังหวัดสุราษฎร์ธานี	๑. เพื่อให้ประชาชน มีแหล่งน้ำไว้ในฤดูแล้งอย่างทั่วถึง และเพียงพอ ๒. เพื่อให้สามารถระบายน้ำได้อย่างมีประสิทธิภาพในช่วงฤดูฝนและบรรเทาปัญหาน้ำท่วมขัง	ขุดลอกคลองกรุงชิง หมู่ที่ ๔ ตำบลปาร่อน ขนาดกว้างเฉลี่ย ๑๐ เมตร ระยะทาง ๑๐ กิโลเมตร ลึกเฉลี่ย ๕ เมตร พร้อมติดตั้งป้ายโครงการ	-	๑๓,๘๕๐,๐๐๐	-	-	-	-	คลองกรุงชิงสามารถระบายน้ำได้อย่างมีประสิทธิภาพ ในช่วงฤดูฝนและบรรเทาปัญหาน้ำท่วมขังในพื้นที่ ตำบลปาร่อน และตำบลใกล้เคียง	อบต.ปาร่อน / อบจ.สุราษฎร์ธานี

- ก. ยุทธศาสตร์จังหวัด ที่ ๕ การสร้างฐานทรัพยากรธรรมชาติที่มีคนคงและมีสภาพแวดล้อมที่เหมาะสม
- ข. ยุทธศาสตร์การพัฒนาขององค์กรปกครองส่วนท้องถิ่นในเขตจังหวัด ที่ ๓ การพัฒนาโครงสร้างพื้นฐาน
- ๑ ยุทธศาสตร์ด้านการพัฒนาโครงสร้างพื้นฐาน

๑.๒ แผนงานเฉพาะและชุมชน

ที่	โครงการ	วัตถุประสงค์	เป้าหมาย (ผลผลิตของโครงการ)	งบประมาณและที่มา					ตัวชี้วัด (KPI)	ผลที่คาดว่าจะได้รับ	หน่วยงาน รับผิดชอบหลัก
				๒๕๖๖ (บาท)	๒๕๖๗ (บาท)	๒๕๖๘ (บาท)	๒๕๖๙ (บาท)	๒๕๗๐ (บาท)			
๒	โครงการชุดลอกสระน้ำ หมู่ที่ ๖ ต.ปาร์อน อำเภอภาณุบาลีบุรีรัมย์ จังหวัดสุราษฎร์ธานี	เพื่อให้มีแหล่งน้ำไว้ใช้ในฤดูแล้ง	ชุดลอกสระน้ำ กว้าง ๔๐ x ๓๐๐ เมตร	-	-	-	๑,๒๐๐,๐๐๐	-	ชุดลอกสระน้ำ มีแหล่งน้ำไว้ใช้ใน จำนวน ๑ แห่ง ฤดูแล้ง	อบต.ปาร์อน / อบจ.สุราษฎร์ธานี	
๓	โครงการชุดลอกสระน้ำ หมู่ที่ ๖ ตำบลปาร์อน อำเภอภาณุบาลีบุรีรัมย์ จังหวัดสุราษฎร์ธานี	เพื่อให้มีระบบการระบายน้ำที่ติดตั้งปัญหาท่วมขัง	ชุดลอกสระน้ำ กว้าง ๓๕ x ๕๕๐ เมตร	-	-	-	๒,๐๐๐,๐๐๐	-	ชุดลอกสระน้ำ มีระบบการระบายน้ำ จำนวน ๑ แห่ง ที่ติดตั้งปัญหาท่วมขัง	อบต.ปาร์อน / อบจ.สุราษฎร์ธานี	

- ก. ยุทธศาสตร์จังหวัด ที่ ๕ การสร้างฐานทรัพยากรธรรมชาติที่มั่นคงและมีสภาพแวดล้อมที่เหมาะสม
- ข. ยุทธศาสตร์การพัฒนาขององค์กรปกครองส่วนท้องถิ่นในเขตจังหวัด ที่ ๓ การพัฒนาโครงสร้างพื้นฐาน
- ๑ ยุทธศาสตร์ด้านการพัฒนาโครงสร้างพื้นฐาน

๑.๒ แผนงานเกษตรและชุมชน

ที่	โครงการ	วัตถุประสงค์	เป้าหมาย (ผลผลิตของโครงการ)	งบประมาณและที่มา					ตัวชี้วัด (KPI)	ผลที่คาดว่าจะได้รับ	หน่วยงาน รับผิดชอบหลัก
				๒๕๖๖ (บาท)	๒๕๖๗ (บาท)	๒๕๖๘ (บาท)	๒๕๖๙ (บาท)	๒๕๗๐ (บาท)			
๔	โครงการขุดลอกคลองนา หมู่ที่ ๘ ตำบลบ่อร้อน อำเภอตากอยจังหวัดบุรีรัมย์	๑. เพื่อให้ประชาชน มีแหล่งน้ำไว้ใช้ใน ฤดูแล้งอย่างทั่วถึง และเพียงพอ ๒. เพื่อให้สามารถ ระบายน้ำได้อย่างมี ประสิทธิภาพในช่วง ฤดูฝนและบรรเทา ปัญหาน้ำท่วมซึ่ง	ขุดลอกคลองนา ขนาดกว้างเฉลี่ย ๑๐ เมตร ระยะทาง ๑,๕๐๐ เมตร ลึกเฉลี่ย ๕ เมตร พร้อมติดตั้งป้ายโครงการ	-	-	๕๐๐,๐๐๐	-	-	คลองกรุงซึ่ง สามารถเก็บ น้ำไว้ใช้ และระบาย น้ำได้ดี	๑. ประชาชน มีแหล่งน้ำไว้ใช้ใน ฤดูแล้งอย่างทั่วถึง และเพียงพอ ๒. สามารถ ระบายน้ำได้อย่างมี ประสิทธิภาพในช่วง ฤดูฝนและบรรเทา ปัญหาน้ำท่วมซึ่ง	อบต.บ่อร้อน / อบจ.สุราษฎร์ธานี

- ก. ยุทธศาสตร์จังหวัดที่ ๒ การส่งเสริมการท่องเที่ยวที่ยั่งยืน
- ข. ยุทธศาสตร์การพัฒนาขององค์กรปกครองส่วนท้องถิ่นในเขตจังหวัด ที่ ๖ ส่งเสริม สนับสนุนการท่องเที่ยวและการอนุรักษ์ทรัพยากรธรรมชาติและสิ่งแวดล้อม
๖. ยุทธศาสตร์การอนุรักษ์ทรัพยากรธรรมชาติและสิ่งแวดล้อม

๖.๑ แผนงานส่งเสริมการท่องเที่ยว

ที่	โครงการ	วัตถุประสงค์	เป้าหมาย (ผลผลิตของโครงการ)	งบประมาณและที่มา					ตัวชี้วัด (KPI)	ผลที่คาดว่าจะได้รับ	หน่วยงาน รับผิดชอบหลัก	
				๒๕๖๖ (บาท)	๒๕๖๗ (บาท)	๒๕๖๘ (บาท)	๒๕๖๙ (บาท)	๒๕๗๐ (บาท)				
๑	โครงการก่อสร้างถนนคอนกรีตเสริมเหล็ก สายน้ำตกเพชรพนมวัฒน์ หมู่ที่ ๔ ตำบลป่าร้อน อำเภอกาญจนดิษฐ์ จังหวัดสุราษฎร์ธานี	๑. เพื่อส่งเสริมการท่องเที่ยวทางธรรมชาติที่สวยงามของตำบลป่าร้อน และจังหวัดสุราษฎร์ธานี ๒. เพื่อให้มีเส้นทางสัญจรที่สะดวกและปลอดภัย	ก่อสร้างถนนคอนกรีตเสริมเหล็ก สายน้ำตกเพชรพนมวัฒน์ หมู่ที่ ๔ ตำบลป่าร้อน ขนาดกว้าง ๖ เมตร หน้า ๐.๑๕ เมตร ระยะทาง ๑,๐๐๐ เมตร ไหล่ทางกว้างข้างละ ๐.๕๐ เมตร พร้อมติดตั้งป้ายโครงการ	-	-	๓,๙๐๐,๐๐๐	-	-	-	มีเส้นทางสัญจรที่สะดวกและปลอดภัย	๑. สามารถส่งเสริมการท่องเที่ยวทางธรรมชาติที่สวยงามของตำบลป่าร้อน และจังหวัดสุราษฎร์ธานี ๒. มีเส้นทางสัญจรที่สะดวกและปลอดภัย	อบต.ป่าร้อน / อบจ.สุราษฎร์ธานี

- ก. ยุทธศาสตร์จังหวัดที่ ๒ การส่งเสริมการท่องเที่ยวที่ยั่งยืน
 ข. ยุทธศาสตร์การพัฒนาขององค์กรปกครองส่วนท้องถิ่นในเขตจังหวัด ที่ ๖ ส่งเสริม สนับสนุนการท่องเที่ยวและการอนุรักษ์ทรัพยากรธรรมชาติและสิ่งแวดล้อม
 ๖. ยุทธศาสตร์การอนุรักษ์ทรัพยากรธรรมชาติและสิ่งแวดล้อม

๖.๑ แผนงานส่งเสริมการท่องเที่ยว

ที่	โครงการ	วัตถุประสงค์	เป้าหมาย (ผลผลิตของโครงการ)	งบประมาณและที่มา					ตัวชี้วัด (KPI)	ผลที่คาดว่าจะได้รับ	หน่วยงาน รับผิดชอบหลัก
				๒๕๖๖ (บาท)	๒๕๖๗ (บาท)	๒๕๖๘ (บาท)	๒๕๖๙ (บาท)	๒๕๗๐ (บาท)			
๒	โครงการปรับปรุงภูมิทัศน์ แหล่งท่องเที่ยวเชิงนิเวศน์ ถ้าเพชรบูรณ์ หมู่ที่ ๖ ตำบลป่าร้อน อำเภอภาณุบาลินธุ์ จังหวัดสุราษฎร์ธานี	๑. เพื่อส่งเสริม การท่องเที่ยวทาง ธรรมชาติที่สวยงาม ของตำบลป่าร้อน และจังหวัด สุราษฎร์ธานี ๒. เพื่อส่งเสริม เศรษฐกิจในชุมชน	ทำการปรับปรุงภูมิทัศน์ แหล่งท่องเที่ยวเชิงนิเวศ ถ้าเพชรบูรณ์	-	-	-	๒๘,๐๐๐,๐๐๐	-	ถ้า เพชรบูรณ์ ได้ทำการ ปรับปรุง ภูมิทัศน์ สุราษฎร์ธานี	๑. สามารถส่งเสริม การท่องเที่ยวทาง ธรรมชาติที่สวยงาม ของตำบลป่าร้อน และจังหวัด สุราษฎร์ธานี ๒. สามารถส่งเสริม เศรษฐกิจในชุมชน	อบต.ป่าร้อน / อบจ.สุราษฎร์ธานี

- ก. ยุทธศาสตร์จังหวัดที่ ๒ การส่งเสริมการท่องเที่ยวที่ยั่งยืน
- ข. ยุทธศาสตร์การพัฒนาขององค์กรปกครองส่วนท้องถิ่นในเขตจังหวัด ที่ ๖ ส่งเสริม สนับสนุนการท่องเที่ยวและการอนุรักษ์ทรัพยากรธรรมชาติและสิ่งแวดล้อม
- ๖. ยุทธศาสตร์การอนุรักษ์ทรัพยากรธรรมชาติและสิ่งแวดล้อม

๖.๑ แผนงานส่งเสริมการท่องเที่ยว

ที่	โครงการ	วัตถุประสงค์	เป้าหมาย (ผลผลิตของโครงการ)	งบประมาณและที่มา				ตัวชี้วัด (KPI)	ผลที่คาดว่าจะได้รับ	หน่วยงาน รับผิดชอบหลัก
				๒๕๖๖ (บาท)	๒๕๖๗ (บาท)	๒๕๖๘ (บาท)	๒๕๖๙ (บาท)			
๓	โครงการปรับปรุงภูมิทัศน์ ถนนคสมิตร หมู่ที่ ๖ ตำบลป่าร่อน อำเภอกาญจนบุรี จังหวัดสุราษฎร์ธานี	๑. เพื่อส่งเสริม การท่องเที่ยวทาง ธรรมชาติที่สวยงาม ของตำบลป่าร่อน และจังหวัด สุราษฎร์ธานี ๒. เพื่อส่งเสริม เศรษฐกิจในชุมชน	ทำการปรับปรุง ถนนคสมิตร	-	-	๓,๐๐๐,๐๐๐	-	-	๑. สามารถส่งเสริม การท่องเที่ยวทาง ธรรมชาติที่สวยงาม ของตำบลป่าร่อน และจังหวัด สุราษฎร์ธานี ๒. สามารถส่งเสริม เศรษฐกิจในชุมชน	อบต.ป่าร่อน / อบจ.สุราษฎร์ธานี

- ก. ยุทธศาสตร์จังหวัดที่ ๒ การส่งเสริมการท่องเที่ยวที่ยั่งยืน
- ข. ยุทธศาสตร์การพัฒนาขององค์กรปกครองส่วนท้องถิ่นในเขตจังหวัด ที่ ๖ ส่งเสริม สนับสนุนการท่องเที่ยวและการอนุรักษ์ทรัพยากรธรรมชาติและสิ่งแวดล้อม
- ๖. ยุทธศาสตร์การอนุรักษ์ทรัพยากรธรรมชาติและสิ่งแวดล้อม

๖.๑ แผนงานส่งเสริมการท่องเที่ยว

ที่	โครงการ	วัตถุประสงค์	เป้าหมาย (ผลผลิตของโครงการ)	งบประมาณและที่มา					ตัวชี้วัด (KPI)	ผลที่คาดว่าจะได้รับ	หน่วยงาน รับผิดชอบหลัก	
				๒๕๖๖ (บาท)	๒๕๖๗ (บาท)	๒๕๖๘ (บาท)	๒๕๖๙ (บาท)	๒๕๗๐ (บาท)				
๔	โครงการสกายวีก (พัฒนาแหล่งท่องเที่ยว) หมู่ที่ ๖ ตำบลปำร้อน อำเภอกาญจนดิษฐ์ จังหวัดสุราษฎร์ธานี	๑. เพื่อส่งเสริม การท่องเที่ยวทาง ธรรมชาติที่สวยงาม ของตำบลปำร้อน และจังหวัด สุราษฎร์ธานี ๒. เพื่อส่งเสริม เศรษฐกิจในชุมชน	จัดทำสกายวีก (พัฒนาแหล่งท่องเที่ยว) หมู่ที่ ๖ ตำบลปำร้อน อำเภอกาญจนดิษฐ์ จังหวัดสุราษฎร์ธานี	-	-	๒๓,๐๐๐,๐๐๐	-	-	-	แหล่งท่องเที่ยว ได้รับการ พัฒนา	๑. สามารถส่งเสริม การท่องเที่ยวทาง ธรรมชาติที่สวยงาม ของตำบลปำร้อน และจังหวัด สุราษฎร์ธานี ๒. สามารถส่งเสริม เศรษฐกิจในชุมชน	อบต.ปำร้อน / อบจ.สุราษฎร์ธานี

- ก. ยุทธศาสตร์จังหวัดที่ ๒ การส่งเสริมการท่องเที่ยวที่ยั่งยืน
- ข. ยุทธศาสตร์การพัฒนาขององค์กรปกครองส่วนท้องถิ่นในเขตจังหวัด ที่ ๖ ส่งเสริม สนับสนุนการท่องเที่ยวและการอนุรักษ์ทรัพยากรธรรมชาติและสิ่งแวดล้อม
- ๖. ยุทธศาสตร์การอนุรักษ์ทรัพยากรธรรมชาติและสิ่งแวดล้อม

๖.๑ แผนงานส่งเสริมการท่องเที่ยว

ที่	โครงการ	วัตถุประสงค์	เป้าหมาย (ผลผลิตของโครงการ)	งบประมาณและที่มา					ตัวชี้วัด (KPI)	ผลที่คาดว่าจะได้รับ	หน่วยงาน รับผิดชอบหลัก
				๒๕๖๖ (บาท)	๒๕๖๗ (บาท)	๒๕๖๘ (บาท)	๒๕๖๙ (บาท)	๒๕๗๐ (บาท)			
๕	โครงการปรับปรุงภูมิทัศน์ หน้าถ้ำเขาพนม หมู่ที่ ๘ ตำบลป่าร่อน อำเภอกาญจนดิษฐ์ จังหวัดสุราษฎร์ธานี	๑. เพื่อส่งเสริม การท่องเที่ยวทาง ธรรมชาติที่สวยงาม ของตำบลป่าร่อน และจังหวัด สุราษฎร์ธานี ๒. เพื่อส่งเสริม เศรษฐกิจในชุมชน	ทำการปรับปรุงภูมิทัศน์ หน้าถ้ำเขาพนม ก่อสร้างบรโดชั้นถ้ำ พร้อมก่อสร้างศาลา อเนกประสงค์และ ศาลาที่พักจุดชมวิว	-	-	๒,๐๐๐,๐๐๐	-	-	แหล่งท่องเที่ยว ได้รับการ พัฒนา	๑. สามารถส่งเสริม การท่องเที่ยวทาง ธรรมชาติที่สวยงาม ของตำบลป่าร่อน และจังหวัด สุราษฎร์ธานี ๒. สามารถส่งเสริม เศรษฐกิจในชุมชน	อบต.ป่าร่อน / อบจ.สุราษฎร์ธานี

ก. ยุทธศาสตร์จังหวัด ที่ ๕ การสร้างฐานทรัพยากรธรรมชาติที่มีมั่นคงและมีสภาพแวดล้อมที่เหมาะสม
 ข. ยุทธศาสตร์การพัฒนาขององค์กรปกครองส่วนท้องถิ่นในเขตจังหวัด ที่ ๖ ส่งเสริม สนับสนุนการท่องเที่ยวและการอนุรักษ์ทรัพยากรธรรมชาติและสิ่งแวดล้อม
 ๖. ยุทธศาสตร์การอนุรักษ์ทรัพยากรธรรมชาติและสิ่งแวดล้อม
 ๖.๒ แผนงานอุตสาหกรรมโยธา

ที่	โครงการ	วัตถุประสงค์	เป้าหมาย (ผลผลิตของโครงการ)	งบประมาณและที่มา					ตัวชี้วัด (KPI)	ผลที่คาดว่าจะได้รับ	หน่วยงาน รับผิดชอบหลัก
				๒๕๖๖ (บาท)	๒๕๖๗ (บาท)	๒๕๖๘ (บาท)	๒๕๖๙ (บาท)	๒๕๗๐ (บาท)			
๑	โครงการก่อสร้างเขื่อน ป้องกันตลิ่งพัง บริเวณคลองกะแต หมู่ที่ ๑ ตำบลปาร่อน เชื่อมต่อ ตำบลปาร่อน อำเภอกาญจนดิษฐ์ จังหวัดสุราษฎร์ธานี	๑. เพื่อป้องกันการ พังทลายของดิน แนวฝั่งคลองกะแต ๒. เพื่อให้สามารถ ระบายน้ำได้อย่างมี ประสิทธิภาพในช่วง ฤดูฝนและบรรเทา ปัญหาน้ำท่วมซึ่ง ๓. เพื่อป้องกันความ เสียหายของพื้นที่ การเกษตร ๔. เพื่อป้องกันการ ตัดขาดของถนนที่	ก่อสร้างกำแพงคอนกรีต กันตลิ่งพังพร้อมก่อสร้าง บันไดทางลงขนาดกว้าง ๑๒ เมตร ยาว ๑๕๐ เมตร พื้นที่ ๑,๘๐๐ ตารางเมตร	๒๕๖๖ (บาท)	๒๕๖๗ (บาท)	๒๕๖๘ (บาท)	๒๕๖๙ (บาท)	๒๕๗๐ (บาท)	จำนวน ที่ดำเนินการ แล้วเสร็จ	๑. สามารถป้องกัน การพังทลายของดิน แนวฝั่งคลองกะแต ๒. สามารถ ระบายน้ำได้อย่างมี ประสิทธิภาพในช่วง ฤดูฝนและบรรเทา ปัญหาน้ำท่วมซึ่ง ๓. สามารถป้องกัน ความเสียหายของ พื้นที่การเกษตร ๔. สามารถป้องกัน การตัดขาดของถนนที่	อบต.ปาร่อน / อบจ.สุราษฎร์ธานี
เชื่อมต่อระหว่างตำบลช่วงอุทกภัย											

บัญชีครุภัณฑ์
 แผนพัฒนาท้องถิ่น (พ.ศ. ๒๕๖๖-๒๕๗๐)
 องค์การบริหารส่วนตำบลปำร่อน อำเภอกาญจนดิษฐ์ จังหวัดสุราษฎร์ธานี

ที่	แผนงาน	หมวด	ประเภท	เป้าหมาย (ผลผลิตของครุภัณฑ์)	งบประมาณและที่มา					หน่วยงาน รับผิดชอบ หลัก
					๒๕๖๖ (บาท)	๒๕๖๗ (บาท)	๒๕๖๘ (บาท)	๒๕๖๙ (บาท)	๒๕๗๐ (บาท)	
๑	บริหารงานทั่วไป	ค่าครุภัณฑ์	ครุภัณฑ์สำนักงาน	จัดซื้อโซฟา	๕๐,๐๐๐	-	-	-	-	สำนักปลัด
๒	ศาสนา วัฒนธรรมและ นันทนาการ	ค่าครุภัณฑ์	ครุภัณฑ์กีฬา	จัดซื้อเครื่องออกกำลังกาย กลางแจ้ง	-	๒๐๐,๐๐๐	-	-	-	สำนักปลัด
๓	สาธารณสุข	ค่าครุภัณฑ์	ครุภัณฑ์กีฬา	จัดซื้อเครื่องออกกำลังกาย กลางแจ้ง	-	๕๐๐,๐๐๐	-	-	-	สำนักปลัด
๔	รักษาความสงบภายใน	ค่าครุภัณฑ์	ครุภัณฑ์คอมพิวเตอร์	จัดซื้อกล้องวงจรปิด	๓๐๐,๐๐๐	-	-	-	-	สำนักปลัด
รวมงบประมาณ					๓๕๐,๐๐๐	๑,๑๐๐,๐๐๐	-	-	-	

ส่วนที่ ๔

การติดตามและประเมินผล

๔.๑ การติดตามและประเมินผลยุทธศาสตร์

แนวทางในการติดตามและประเมินผล สอดคล้องกับระเบียบกระทรวงมหาดไทย ว่าด้วย การจัดทำแผนพัฒนาขององค์กรปกครองส่วนท้องถิ่น พ.ศ.๒๕๔๘ แก้ไขเพิ่มเติมถึง (ฉบับที่ ๓) พ.ศ.๒๕๖๑ เป็นแบบที่ กำหนดให้คณะกรรมการติดตามและประเมินผลแผนพัฒนาท้องถิ่น ดำเนินการให้คะแนนตามเกณฑ์ ที่กำหนดไว้ ซึ่งเป็นส่วนหนึ่งของการติดตามและประเมินผลแผนพัฒนา โดยดำเนินการให้แล้วเสร็จภายใน หกสิบวัน นับแต่ วันที่ประกาศใช้งบประมาณรายจ่าย มีรายละเอียด ดังนี้ ๑. แนวทางการพิจารณาการติดตามและประเมินผล ยุทธศาสตร์เพื่อความสอดคล้องแผนพัฒนาท้องถิ่น ประกอบด้วย

(๑) แนวทางการพิจารณาการติดตามและประเมินผลยุทธศาสตร์ เพื่อความสอดคล้อง แผนพัฒนาท้องถิ่นขององค์กรปกครองส่วนท้องถิ่น

ประเด็นการพิจารณา	คะแนน
๑. ข้อมูลสภาพทั่วไปและข้อมูลพื้นฐานขององค์กรปกครองส่วนท้องถิ่น	๒๐
๒. การวิเคราะห์สถานการณ์และศักยภาพ	๒๐
๓. ยุทธศาสตร์ประกอบด้วย	๖๐
๓.๑ ยุทธศาสตร์ขององค์กรปกครองส่วนท้องถิ่น	(๑๐)
๓.๒ ยุทธศาสตร์ขององค์กรปกครองส่วนท้องถิ่นในเขตจังหวัด	(๑๐)
๓.๓ ยุทธศาสตร์จังหวัด	(๑๐)
๓.๔ วิสัยทัศน์	(๕)
๓.๕ กลยุทธ์	(๕)
๓.๖ เป้าประสงค์ของแต่ละประเด็นกลยุทธ์	(๕)
๓.๗ จุดยืนทางยุทธศาสตร์	(๕)
๓.๘ แผนงาน	(๕)
๓.๙ ความเชื่อมโยงของยุทธศาสตร์ในภาพรวม	(๕)
รวมคะแนน	๑๐๐

คะแนนรวม ๑๐๐ คะแนน เกณฑ์ที่ควรได้เพื่อให้เกิดความสอดคล้องและขับเคลื่อนการพัฒนาท้องถิ่น ขององค์กรปกครองส่วนท้องถิ่น ไม่ควรน้อยกว่าร้อยละ ๘๐ (๘๐ คะแนน)

(๒) แนวทางเบื้องต้นในการให้คะแนนแนวทางการพิจารณาการติดตามและประเมินผล ยุทธศาสตร์ เพื่อความสอดคล้องแผนพัฒนาท้องถิ่นขององค์กรปกครองส่วนท้องถิ่น

ประเด็นการพิจารณา	รายละเอียดหลักเกณฑ์	คะแนนเต็ม	คะแนนที่ได้
๑. ข้อมูลสภาพทั่วไปและข้อมูลพื้นฐานขององค์กรปกครองส่วนท้องถิ่น	ควรประกอบด้วยข้อมูลดังนี้ (๑) ข้อมูลเกี่ยวกับด้านกายภาพ เช่น ที่ตั้งของหมู่บ้าน/ชุมชน/ตำบล ลักษณะภูมิประเทศ ลักษณะภูมิอากาศ ลักษณะของที่ดิน ลักษณะของแหล่งน้ำ ลักษณะของป่าไม้ ฯลฯ ด้านการเมือง/การปกครอง เช่น เขต การปกครองการเลือกตั้ง ฯลฯ	๒๐ (๓)	
	(๒) ข้อมูลเกี่ยวกับด้านการเมือง/การปกครอง เช่น เขตการปกครอง การเลือกตั้ง ฯลฯ ประชากร เช่น ข้อมูลเกี่ยวกับจำนวนประชากร และ ช่วงอายุและจำนวนประชากร ฯลฯ	(๒)	
	(๓) ข้อมูลเกี่ยวกับสภาพทางสังคม เช่น การศึกษา สาธารณสุข อาชญากรรม ยาเสพติด การสังคมสงเคราะห์	(๒)	
	(๔) ข้อมูลเกี่ยวกับระบบบริหารพื้นฐาน เช่น การคมนาคมขนส่ง การ ไฟฟ้า การประปา โทรศัพท์ ฯลฯ	(๒)	
	(๕) ข้อมูลเกี่ยวกับระบบเศรษฐกิจ เช่น การเกษตร การประมง การ ประคूसัตว์ การบริการ การท่องเที่ยว อุตสาหกรรม การพาณิชย์/กลุ่ม อาชีพแรงงาน ฯลฯ	(๒)	
	(๖) ข้อมูลเกี่ยวกับศาสนา ประเพณี วัฒนธรรม เช่น การนับถือศาสนา ประเพณี และงานประจำปี ภูมิปัญญาท้องถิ่น ภาษาถิ่น สินค้าพื้นเมือง และของที่ระลึก ฯลฯ และอื่นๆ	(๒)	
	(๗) ข้อมูลเกี่ยวกับทรัพยากรธรรมชาติ เช่น น้ำ ป่าไม้ ภูเขา คุณภาพ ของทรัพยากรธรรมชาติ ฯลฯ	(๒)	
	(๘) การสำรวจและจัดเก็บข้อมูลเพื่อการจัดทำแผนพัฒนาท้องถิ่นหรือ การใช้ข้อมูล จปฐ.	(๒)	
	(๙) การประชุมประชาคมท้องถิ่น รูปแบบ วิธีการ และการดำเนินการ ประชุมประชาคมท้องถิ่นโดยใช้กระบวนการร่วมคิด ร่วมทำ ร่วม ตัดสินใจ ร่วมตรวจสอบ ร่วมรับประโยชน์ ร่วมแก้ไขปัญหา ปรีกษาหารือ แลกเปลี่ยนเรียนรู้ เพื่อแก้ไขปัญหาสำหรับการพัฒนา ท้องถิ่นตามอำนาจหน้าที่ขององค์กรปกครองส่วนท้องถิ่น	(๓)	

ประเด็น การพิจารณา	รายละเอียดหลักเกณฑ์	คะแนน เต็ม	คะแนน ที่ได้
๒. การวิเคราะห์ สถานการณ์และ ศักยภาพ	<p>ควรประกอบด้วยข้อมูลดังนี้</p> <p>(๑) การวิเคราะห์ที่ครอบคลุมความเชื่อมโยง ความสอดคล้องยุทธศาสตร์ จังหวัด ยุทธศาสตร์การพัฒนาขององค์กรปกครองส่วนท้องถิ่นในเขต จังหวัด ยุทธศาสตร์ขององค์กรปกครองส่วนท้องถิ่น นโยบายของ ผู้บริหารท้องถิ่น รวมถึงความเชื่อมโยงแผนยุทธศาสตร์ชาติ ๒๐ ปี แผนพัฒนาเศรษฐกิจและสังคมแห่งชาติ และ Thailand ๔.๐</p> <p>(๒) การวิเคราะห์การใช้ผังเมืองรวมหรือผังเมืองเฉพาะและการบังคับ ใช้ผลของการบังคับใช้ สภาพการณ์ที่เกิดขึ้นต่อการพัฒนาท้องถิ่น</p> <p>(๓) การวิเคราะห์ทางสังคม เช่น ด้านแรงงาน การศึกษา สาธารณสุข ความยากจน อาชญากรรม ปัญหาเสพติด เทคโนโลยี จารีต ประเพณี วัฒนธรรม ภูมิปัญญาท้องถิ่น เป็นต้น</p> <p>(๔) การวิเคราะห์ทางเศรษฐกิจ ข้อมูลด้านรายได้ครัวเรือน การส่งเสริม อาชีพ กลุ่มอาชีพ กลุ่มทางสังคม การพัฒนาอาชีพและกลุ่มต่างๆ สภาพทางเศรษฐกิจและความเป็นอยู่ทั่วไป เป็นต้น</p> <p>(๕) การวิเคราะห์สิ่งแวดล้อม พื้นที่สีเขียว ธรรมชาติต่างๆ ทาง ภูมิศาสตร์ กระบวนการหรือสิ่งที่เกิดขึ้น การประดิษฐ์ที่มีผลต่อ สิ่งแวดล้อมและการพัฒนา</p> <p>(๖) ผลการวิเคราะห์ศักยภาพเพื่อประเมินสถานภาพการพัฒนาใน ปัจจุบันและโอกาสการพัฒนาในอนาคตของท้องถิ่น ด้วยเทคนิค SWOT Analysis ที่อาจส่งผลต่อการดำเนินงานได้แก่ S-Strengit(จุด แข็ง) W-Weakness (จุดอ่อน) O-Opportunity (โอกาส) และT- Therat(อุปสรรค)</p>	๒๐ (๕)	
๓. ยุทธศาสตร์ ๓.๑ ยุทธศาสตร์ของ องค์กรปกครองส่วน ท้องถิ่น	ควรประกอบด้วยข้อมูลดังนี้สอดคล้องกับสภาพสังคม เศรษฐกิจ สิ่งแวดล้อมของท้องถิ่น ประเด็นปัญหาการพัฒนาและแนวทางการ พัฒนาที่สอดคล้องกับยุทธศาสตร์ขององค์กรปกครองส่วนท้องถิ่น และ เชื่อมโยงหลักประชารัฐแผนยุทธศาสตร์ชาติ ๒๐ ปี แผนพัฒนา เศรษฐกิจและสังคมแห่งชาติ และ Thailand ๔.๐	๖๐ (๑๐)	
๓.๒ ยุทธศาสตร์ของ องค์กรปกครองส่วน ท้องถิ่นในเขตจังหวัด	สอดคล้องและเชื่อมโยงกับสภาพสังคม เศรษฐกิจ สิ่งแวดล้อมของ ท้องถิ่น และยุทธศาสตร์จังหวัด และเชื่อมโยงหลักประชารัฐแผน ยุทธศาสตร์ชาติ ๒๐ ปี แผนพัฒนาเศรษฐกิจและสังคมแห่งชาติและ Thailand ๔.๐	(๑๐)	
๓.๓ ยุทธศาสตร์ จังหวัด	สอดคล้องกับแผนพัฒนากลุ่มจังหวัด ยุทธศาสตร์พัฒนาภาค แผนพัฒนาเศรษฐกิจและสังคมแห่งชาติ แผนการบริหารราชการ แผ่นดิน นโยบาย/ยุทธศาสตร์ คสช. และนโยบายรัฐบาล หลักประชา รัฐ แผนยุทธศาสตร์ชาติ ๒๐ ปี และThailand ๔.๐	(๑๐)	

ประเด็นการพิจารณา	รายละเอียดหลักเกณฑ์	คะแนนเต็ม	คะแนนที่ได้
๓.๔ วิสัยทัศน์	วิสัยทัศน์ ซึ่งมีลักษณะแสดงสถานภาพที่องค์กรปกครองส่วนท้องถิ่นต้องการจะเป็นหรือบรรลุถึงอนาคตอย่างชัดเจน สอดคล้องกับโอกาสและศักยภาพที่เป็นลักษณะเฉพาะขององค์กรปกครองส่วนท้องถิ่นและสัมพันธ์กับโครงการพัฒนา	(๕)	
๓.๕ กลยุทธ์	แสดงให้เห็นช่องทาง วิธีการ ภารกิจหรือสิ่งที่ต้องทำตามอำนาจหน้าที่ขององค์กรปกครองส่วนท้องถิ่นที่จะนำไปสู่การบรรลุวิสัยทัศน์ หรือแสดงให้เห็นถึงความชัดเจนในสิ่งที่จะดำเนินการให้บรรลุวิสัยทัศน์นั้น	(๕)	
๓.๖ เป้าประสงค์ของแต่ละประเด็นกลยุทธ์	เป้าประสงค์ของแต่ละประเด็นกลยุทธ์มีความสอดคล้องและสนับสนุนต่อกิจกรรมที่จะเกิดขึ้น มุ่งหมายสิ่งหนึ่งสิ่งใดที่ชัดเจน	(๕)	
๓.๗ จุดยืนทางยุทธศาสตร์ (Positioning)	ความมุ่งมั่นอันแน่วแน่ในการวางแผนพัฒนาท้องถิ่น เพื่อให้บรรลุวิสัยทัศน์ขององค์กรปกครองส่วนท้องถิ่น ซึ่งเกิดจากศักยภาพของพื้นที่จริง ที่จะนำไปสู่ผลสำเร็จทางยุทธศาสตร์	(๕)	
๓.๘ แผนงาน	แผนงานหรือจุดมุ่งหมายเพื่อการพัฒนาในอนาคต กำหนดจุดมุ่งหมายในเรื่องใดเรื่องหนึ่งหรือแผนงานที่เกิดจากเป้าประสงค์ ตัวชี้วัด ค่าเป้าหมาย กลยุทธ์ จุดยืนทางยุทธศาสตร์ขององค์กรปกครองส่วนท้องถิ่นที่มีความชัดเจน นำไปสู่การทำโครงการพัฒนาท้องถิ่นในแผนพัฒนาท้องถิ่น โดยระบุแผนงานและความเชื่อมโยงดังกล่าว	(๕)	
๓.๙ ความเชื่อมโยงของยุทธศาสตร์ในภาพรวม	ความเชื่อมโยงองค์รวมที่นำไปสู่การพัฒนาท้องถิ่นที่เกิดผลผลิต/โครงการจากแผนยุทธศาสตร์ชาติ ๒๐ ปี แผนพัฒนาเศรษฐกิจและสังคมแห่งชาติ ฉบับที่ ๑๒ Thailand ๔.๐ แผนพัฒนาภาค/แผนพัฒนากลุ่มจังหวัด /แผนพัฒนาจังหวัดยุทธศาสตร์การพัฒนาขององค์กรปกครองส่วนท้องถิ่นในเขตจังหวัด และยุทธศาสตร์ขององค์กรปกครองส่วนท้องถิ่น	(๕)	
รวมคะแนน		๑๐๐	

๔.๒ การติดตามและประเมินผลโครงการขององค์กรปกครองส่วนท้องถิ่น

ในการจัดทำแผนพัฒนาท้องถิ่น ขององค์กรปกครองส่วนท้องถิ่น จะต้องมีการติดตามและประเมินผลโครงการขององค์กรปกครองส่วนท้องถิ่นเพื่อความสอดคล้องแผนพัฒนาท้องถิ่น ตามระเบียบกระทรวงมหาดไทย ว่าด้วยการจัดทำแผนขององค์กรปกครองส่วนท้องถิ่น พ.ศ. ๒๕๔๘ และที่แก้ไขเพิ่มเติมถึง (ฉบับที่ ๓) พ.ศ. ๒๕๖๑ โดยคณะกรรมการติดตามและประเมินผลแผนพัฒนาท้องถิ่น จะต้องดำเนินการให้คะแนนตามเกณฑ์ที่กำหนดไว้ ซึ่งเป็นส่วนหนึ่งของการติดตามและประเมินผลแผนพัฒนา โดยดำเนินการให้แล้วเสร็จภายในหกสิบวัน นับแต่วันที่ประกาศใช้งบประมาณรายจ่าย รายละเอียดแนวทางการพิจารณา ดังนี้

(๑) แนวทางการพิจารณาการติดตามและประเมินผลโครงการ เพื่อความสอดคล้องแผนพัฒนาท้องถิ่น ขององค์กรปกครองส่วนท้องถิ่น

ประเด็นการพิจารณา	คะแนน
๑. การสรุปสถานการณ์การพิจารณา	๑๐
๒. การประเมินผลการนำแผนพัฒนาท้องถิ่นสี่ปีไปปฏิบัติในเชิงปริมาณ	๑๐
๓. การประเมินผลการนำแผนพัฒนาท้องถิ่นสี่ปีไปปฏิบัติในเชิงคุณภาพ	๑๐
๔. แผนงานและยุทธศาสตร์การพิจารณา	๑๐
๕. โครงการพัฒนา ประกอบด้วย	๖๐
๕.๑ ความชัดเจนของชื่อโครงการ	(๕)
๕.๒ กำหนดวัตถุประสงค์สอดคล้องกับโครงการ	(๕)
๕.๓ เป้าหมาย (ผลผลิตของโครงการ) มีความชัดเจนนำไปสู่การตั้งงบประมาณได้ถูกต้อง	(๕)
๕.๔ โครงการมีความสอดคล้องกับแผนยุทธศาสตร์ชาติ ๒๐ ปี	(๕)
๕.๕ เป้าหมาย (ผลผลิตของโครงการ) มีความสอดคล้องกับแผนพัฒนาเศรษฐกิจและสังคมแห่งชาติ	(๕)
๕.๖ โครงการมีความสอดคล้องกับ Thailand ๔.๐	(๕)
๕.๗ โครงการสอดคล้องกับยุทธศาสตร์จังหวัด	(๕)
๕.๘ โครงการแก้ไขปัญหาความยากจนหรือการเสริมสร้างให้ประเทศชาติมั่งคั่ง มั่งคั่ง ยั่งยืน ภายใต้หลักประชารัฐ	(๕)
๕.๙ งบประมาณ มีความสอดคล้องกับเป้าหมาย (ผลผลิตของโครงการ)	(๕)
๕.๑๐ มีการประมาณการราคาถูกต้องตามหลักวิธีการงบประมาณ	(๕)
๕.๑๑ มีการกำหนดตัวชี้วัด (KPI) และสอดคล้องกับวัตถุประสงค์และผลคาดว่าจะได้รับ	(๕)
๕.๑๒ ผลที่คาดว่าจะได้รับ สอดคล้องกับวัตถุประสงค์	(๕)
รวมคะแนน	๑๐๐

คะแนนรวม 100 คะแนน เกณฑ์ที่ควรได้รับเพื่อให้เกิดความสอดคล้องและขับเคลื่อนการพัฒนา ท้องถิ่นขององค์กรปกครองส่วนท้องถิ่น ไม่ควรน้อยกว่าร้อยละ 80 (80 คะแนน)

แผนพัฒนาท้องถิ่น (พ.ศ. ๒๕๖๖ - ๒๕๗๐)

โดยองค์การบริหารส่วนตำบลปำร่อน อำเภอภาณุวนดิษฐ์ จังหวัดสุราษฎร์ธานี

(๒) แนวทางเบื้องต้นในการให้คะแนนแนวทางการพิจารณาการติดตามและประเมินผล
โครงการ เพื่อความสอดคล้องแผนพัฒนาท้องถิ่น ขององค์กรปกครองส่วนท้องถิ่น

ประเด็น การพิจารณา	รายละเอียดหลักเกณฑ์	คะแนน เต็ม	คะแนน ที่ได้
๑. การสรุป สถานการณ์ การพัฒนา	เป็นการวิเคราะห์กรอบการจัดทำยุทธศาสตร์ขององค์กรปกครองส่วนท้องถิ่น (ใช้ การวิเคราะห์ SWOT Analysis/Demand (Demand Analysis)/Global Demand และ Trend ปัจจัยและสถานการณ์การเปลี่ยนแปลงที่มีผลต่อการ พัฒนา อย่างน้อยต้องประกอบด้วยวิเคราะห์ศักยภาพด้านเศรษฐกิจ, ด้าน สังคม, ด้านทรัพยากรธรรมชาติและสิ่งแวดล้อม)	๑๐	
๒. การ ประเมินผลการ นำแผนพัฒนา ท้องถิ่นสี่ปีไป ปฏิบัติในเชิง ปริมาณ	๑) การควบคุมที่มีตัวเลขต่างๆ เพื่อนำมาใช้วัดผลในเชิงปริมาณ เช่น การวัด จำนวนโครงการ กิจกรรม งานต่างๆ ก็คือผลผลิตนั่นเองว่าเป็นไปตามที่ ตั้งเป้าหมายเอาไว้หรือไม่จำนวนที่ดำเนินการจริงตามที่ได้กำหนดไว้เท่าไร จำนวนที่ไม่สามารถดำเนินการได้มีจำนวนเท่าไร สามารถอธิบายได้ตามหลัก ประสิทธิภาพ (Efficiency) ของการพัฒนาท้องถิ่นตามอำนาจหน้าที่ที่ได้กำหนด ไว้ ๒) วิเคราะห์ผลกระทบ/สิ่งที่กระทบ (Impact) โครงการที่ดำเนินการในเชิง ปริมาณ (Qualitative)	๑๐	
๓. การ ประเมินผลการ นำแผนพัฒนา ท้องถิ่นสี่ปีไป ปฏิบัติในเชิง คุณภาพ	๑) การประเมินประสิทธิผลของแผนพัฒนาในเชิงคุณภาพคือการนำเอาเทคนิคฯ มาใช้เพื่อวัดค่าภารกิจ โครงการ กิจกรรม งานต่างๆ ที่ดำเนินการในพื้นที่นั้นๆ ตรงต่อความต้องการของประชาชนหรือไม่และเป็นไปตามอำนาจหน้าที่หรือไม่ ประชาชนพึงพอใจหรือไม่ สิ่งของ วัสดุ ครุภัณฑ์ การดำเนินการต่างๆ มีสภาพ หรือลักษณะถูกต้อง คงทน ถาวร สามารถใช้ได้ตามวัตถุประสงค์หรือไม่ ซึ่ง เป็นไปตามหลักประสิทธิผล (Effectiveness) ผลการปฏิบัติราชการตามที่บรรลุ วัตถุประสงค์ และเป้าหมายของแผนปฏิบัติราชการตามที่ได้รับงบประมาณมา ดำเนินการ รวมถึงสามารถเทียบเคียงกับส่วนราชการหรือหน่วยงาน ๒) วิเคราะห์ผลกระทบ/สิ่งที่กระทบ (Impact) โครงการที่ดำเนินการในเชิง คุณภาพ (Qualitative)	๑๐	
๔. แผนงาน และ ยุทธศาสตร์ การพัฒนา	๑) วิเคราะห์แผนงาน งาน ที่เกิดจากด้านต่างๆ มีความสอดคล้องกับยุทธศาสตร์ ขององค์กรปกครองส่วนท้องถิ่นในมิติต่างๆ จนนำไปสู่การจัดทำโครงการพัฒนา ท้องถิ่นโดยใช้ SWOT Analysis/Demand (Demand Analysis)/Global Demand/ Trend หรือหลักการบูรณาการ (Integration) กับองค์กรปกครองส่วนท้องถิ่นที่ มีพื้นที่ติดต่อกัน ๒) วิเคราะห์แผนงาน งาน ที่เกิดจากด้านต่างๆ ที่สอดคล้องกับการแก้ไขปัญหา ความยากจน หลักปรัชญา	๑๐	

ประเด็น การพิจารณา	รายละเอียดหลักเกณฑ์	คะแนน เต็ม	คะแนน ที่ได้
๕. โครงการพัฒนา ๕.๑ ความชัดเจน ของชื่อโครงการ	ควรประกอบด้วยข้อมูลดังนี้ เป็นโครงการที่มีวัตถุประสงค์สนองต่อยุทธศาสตร์การพัฒนาขององค์กร ปกครองส่วนท้องถิ่นและดำเนินการเพื่อให้การพัฒนาบรรลุตามวิสัยทัศน์ ขององค์กรปกครองส่วนท้องถิ่นที่กำหนดไว้ ชื่อโครงการมีความชัดเจน มุ่งไปเรื่องใดเรื่องหนึ่ง อ่านแล้วเข้าใจได้ว่าจะพัฒนาอะไรในอนาคต	๖๐ (๕)	
๕.๒ กำหนด วัตถุประสงค์ สอดคล้องกับ โครงการ	มีวัตถุประสงค์ชัดเจน (clear objective) โครงการต้องกำหนด วัตถุประสงค์สอดคล้องกับความเป็นมาของโครงการ สอดคล้องกับ หลักการและเหตุผล วิธีการดำเนินงานต้องสอดคล้องกับวัตถุประสงค์ มี ความเป็นไปได้ชัดเจน มีลักษณะเฉพาะเจาะจง	(๕)	
๕.๓ เป้าหมาย (ผลผลิตของ โครงการ) มีความ ชัดเจนนำไปสู่การตั้ง งบประมาณได้ ถูกต้อง	สภาพที่อยากให้เกิดขึ้นในอนาคตเป็นทิศทางที่ต้องไปให้ถึงเป้าหมายต้อง ชัดเจน สามารถระบุจำนวนเท่าไร กลุ่มเป้าหมายคืออะไร มีผลผลิต อย่างไร กลุ่มเป้าหมาย พื้นที่ดำเนินงาน และระยะเวลาดำเนินงานอธิบาย ให้ชัดเจนว่าโครงการนี้จะทำที่ไหน เริ่มต้นในช่วงเวลาใดและจบลงเมื่อไร ใครคือกลุ่มเป้าหมายของโครงการ หากกลุ่มเป้าหมายมีหลายกลุ่ม ให้ บอกชัดเจนไปว่าใครคือกลุ่มเป้าหมายหลัก ใครคือกลุ่มเป้าหมายรอง	(๕)	
๕.๔ โครงการมีความ สอดคล้องกับแผน ยุทธศาสตร์ ๒๐ ปี	โครงการสอดคล้องกับ (๑) ความมั่นคง (๒) การสร้างความสามารถในการ แข่งขัน (๓) การพัฒนาเสริมสร้างศักยภาพคน (๔) การสร้างโอกาสความ เสมอภาคและเท่าเทียมกันทางสังคม (๕) การสร้างการเติบโตบนคุณภาพ ชีวิตที่เป็นมิตรต่อสิ่งแวดล้อม (๖) การปรับสมดุลและพัฒนาระบบการ บริหารจัดการภาครัฐ เพื่อให้เกิดความมั่นคง มั่งคั่ง ยั่งยืน	(๕)	
๕.๕ เป้าหมาย (ผลผลิตของ โครงการ) มีความ สอดคล้องกับ แผนพัฒนาเศรษฐกิจ และสังคมแห่งชาติ	โครงการมีความสอดคล้องแผนพัฒนาเศรษฐกิจและสังคมแห่งชาติฉบับที่ ๑๒ โดย (๑) ยึดหลักปรัชญาเศรษฐกิจพอเพียง (๒) ยึดคนเป็นศูนย์กลาง พัฒนา (๓) ยึดวิสัยทัศน์ภายใต้ยุทธศาสตร์ชาติ ๒๐ ปี (๔) ยึดเป้าหมาย อนาคตประเทศไทย ๒๕๗๔ (๕) ยึดหลักการนำไปสู่ปฏิบัติให้เกิดผล สัมฤทธิ์อย่างจริงจังใน ๕ ปีที่ต่อยอดไปสู่ผลสัมฤทธิ์ที่เป็นเป้าหมายระยะ ยาว ภายใต้แนวทางการพัฒนา (๑) การยกระดับศักยภาพการแข่งขัน และการหลุดพ้นกับดักรายได้ปานกลางสู่รายได้สูง (๒) การพัฒนา ศักยภาพคนตามช่วงวัยและการปฏิรูประบบเพื่อสร้างสังคมสูงวัยอย่างมี คุณภาพ (๓) การลดความเหลื่อมล้ำทางสังคม (๔) การรองรับการเชื่อมโยง ภูมิภาคและความเป็นเมือง (๕) การสร้างความเจริญเติบโตทางเศรษฐกิจ และสังคมอย่างเป็นมิตรกับสิ่งแวดล้อม (๖) การบริหารราชการแผ่นดินที่ มีประสิทธิภาพ	(๕)	

ประเด็น การพิจารณา	รายละเอียดหลักเกณฑ์	คะแนน เต็ม	คะแนน ที่ได้
๕.๖ โครงการมีความ สอดคล้อง	โครงการมีลักษณะหรือสอดคล้องกับการปรับเปลี่ยนโครงสร้างเศรษฐกิจ ไปสู่ Value-Based Economy หรือเศรษฐกิจที่ขับเคลื่อนด้วยนวัตกรรม ทำน้อย ได้มาก เช่น (๑) เปลี่ยนจากการผลิตสินค้า โมดัลมันท์ไปสู่สินค้า เชิงนวัตกรรม (๒) เปลี่ยนจากการขับเคลื่อนประเทศด้วย ภาคอุตสาหกรรม ไปสู่การขับเคลื่อนด้วยเทคโนโลยี ความคิดสร้างสรรค์ และนวัตกรรม (๓) เปลี่ยนจากการเน้นภาคการผลิตสินค้าไปสู่การเน้น ภาคบริการมากขึ้น รวมถึงโครงการที่เพิ่มเติมด้วยวิทยาการ ความคิด สร้างสรรค์ นวัตกรรม วิทยาศาสตร์ เทคโนโลยี และการวิจัยและพัฒนา แล้วต่อยอดความได้เปรียบเชิงเปรียบเทียบ เช่น ด้านการเกษตร เทคโนโลยีชีวภาพ สาธารณสุข วัฒนธรรม ฯลฯ	(๕)	๕
๕.๗ โครงการ สอดคล้องกับ ยุทธศาสตร์จังหวัด	โครงการพัฒนาท้องถิ่นมีความสอดคล้องกับห้วงระยะเวลาของ แผนพัฒนาจังหวัดที่ได้กำเนิดขึ้น เพื่อขับเคลื่อนการพัฒนาท้องถิ่นเสมือน หนึ่งการขับเคลื่อนการพัฒนาจังหวัด ซึ่งไม่สามารถแยกส่วนใดส่วนหนึ่ง ออกจากกันได้นอกจากนี้โครงการพัฒนาท้องถิ่นต้องเป็นโครงการ เชื่อมต่อหรือเดินทางไปด้วยกันกับยุทธศาสตร์จังหวัดที่ได้กำหนดขึ้นเป็น ปัจจุบัน	(๕)	๕
๕.๘ โครงการแก้ไข ปัญหาความยากจน หรือการเสริมสร้างให้ ประเทศชาติมั่นคง มั่งคั่ง ยั่งยืน ภายใต้ หลักประชารัฐ	เป็นโครงการที่ดำเนินการภายใต้พื้นฐานความพอเพียงที่ประชาชน ดำเนินการเองหรือร่วมดำเนินการ เป็นโครงการต่อยอดและขยายได้ เป็น โครงการที่ประชาชนต้องการเพื่อให้เกิดความยั่งยืน ซึ่งมีลักษณะที่จะให้ ท้องถิ่นมีความมั่นคง มั่งคั่ง ยั่งยืน เป็นท้องถิ่นที่พัฒนาแล้วด้วยการ พัฒนาปรัชญาเศรษฐกิจพอเพียง	(๕)	๕
๕.๙ งบประมาณมี ความสอดคล้องกับ เป้าหมาย(ผลผลิต ของโครงการ)	งบประมาณโครงการพัฒนาจะต้องคำนึงถึงหลักสำคัญ ๕ ประการในการ จัดทำโครงการได้แก่ (๑) ความประหยัด (Economy) (๒) ความมี ประสิทธิภาพ (Efficiency) (๓) ความมีประสิทธิภาพ (Effectiveness) (๔) ความยุติธรรม (Equity) (๕) ความโปร่งใส (Transparency)	(๕)	๕
๕.๑๐ มีการประมาณ การราคาถูกต้องตาม หลักวิธีการ งบประมาณ	การประมาณราคาเพื่อการพัฒนาต้องให้สอดคล้องกับโครงการถูกต้อง ตามหลักวิชาการทางช่าง หลักของราคากลาง ราคากลางท้องถิ่น มีความ โปร่งใสในการกำหนดราคาและตรวจสอบในเชิงประจักษ์	(๕)	๕

ประเด็น การพิจารณา	รายละเอียดหลักเกณฑ์	คะแนน เต็ม	คะแนน ที่ได้
๕.๑๑ มีการกำหนด ตัวชี้วัด (KPI) และ สอดคล้องกับ วัตถุประสงค์และผลที่ คาดว่าจะได้รับ	มีการกำหนดตัวชี้วัดผลงาน (Key Performancy Indicator : KPI) ที่ สามารถ วัด ได้ (measurable) ใช้ บ อ ก ประ ส ท ธิ ผล (effectiveness) ใช้บอกประสิทธิภาพ (efficiency) ได้ เช่น การ กำหนดความพึงพอใจ การกำหนดร้อยละ การกำหนดอันเกิดจาก ผลของวัตถุประสงค์ที่เกิดที่สิ่งที่ได้รับ (การคาดการณ์ คาดว่าจะ ได้รับ)	(๕)	
๕.๑๒ ผลที่คาดว่าจะ ได้รับสอดคล้องกับ วัตถุประสงค์	ผลที่ได้รับเป็นสิ่งที่เกิดขึ้นได้จริงจากการดำเนินการตามโครงการ พัฒนาซึ่งสอดคล้องกับวัตถุประสงค์ที่ตั้งไว้ การได้ผลหรือผลที่ เกิดขึ้นจะต้องเท่ากับวัตถุประสงค์หรือมากกว่าวัตถุประสงค์ ซึ่งการ เขียนวัตถุประสงค์ควรคำนึงถึง (๑) ความเป็นไปได้และมีความ เฉพาะเจาะจง ในการดำเนินงานตามโครงการ (๒) วัดและ ประเมินผลดับของความสำเร็จได้ (๓) ระบุสิ่งที่ต้องการดำเนินงาน อย่างชัดเจนและเฉพาะเจาะจงมากที่สุดและสามารถปฏิบัติได้ (๔) เป็นเหตุเป็นผล สอดคล้องกับความเป็นจริง (๕) ส่งผลต่อการบ่ง บอกเวลาได้	(๕)	
รวมคะแนน		๑๐๐	

๔.๓ สรุปผลการพัฒนาท้องถิ่นในภาพรวม

ในการจัดทำแผนพัฒนาท้องถิ่น ขององค์กรปกครองส่วนท้องถิ่น เพื่อใช้เป็นเครื่องมือในการพัฒนา เป็นแนวทางในการบริหารพัฒนาท้องถิ่นให้บรรลุตามวัตถุประสงค์และเป้าหมาย เกิดประสิทธิภาพประสิทธิผลสูงสุดในการแก้ไขปัญหาให้กับประชาชน ก่อให้เกิดประโยชน์และสามารถตอบสนองความต้องการพัฒนาของประชาชน โดยพิจารณาบรรจุโครงการในงบประมาณรายจ่ายประจำปี งบประมาณรายจ่ายเพิ่มเติม และงบประมาณจากเงินสะสม โดยจะต้องมีการติดตามและประเมินผลแผนพัฒนาตามระเบียบกระทรวงมหาดไทย ว่าด้วยการจัดทำแผนพัฒนาของ องค์กรปกครองส่วนท้องถิ่น พ.ศ. ๒๕๔๘ และที่แก้ไขเพิ่มเติมถึง (ฉบับที่ ๓) พ.ศ. ๒๕๖๑ เป็นการสรุปผลในการรวมของ ท้องถิ่น เป็นการติดตามผลการนำยุทธศาสตร์ขององค์กรปกครองส่วนท้องถิ่น ว่าเกิดผลทั้งในเชิงปริมาณ และเชิง คุณภาพ อย่างไร ซึ่งสามารถวัดผลได้ทั้งเชิงสถิติต่างๆ ตาราง กราฟ และการพรรณนา ดังนี้

(๑) การวัดผลในเชิงปริมาณและเชิงคุณภาพ

(๑.๑) การวัดผลในเชิงปริมาณ (Quantity)

- โดยเครื่องมือที่ใช้ในการติดตามและประเมินผลในเชิงปริมาณ มีดังนี้

การวางแผนพัฒนาท้องถิ่น (พ.ศ. ๒๕๖๖ - ๒๕๗๐) ได้กำหนดโครงการที่จะดำเนินการตามแผนพัฒนาท้องถิ่น (พ.ศ. ๒๕๖๖ - ๒๕๗๐)										
ยุทธศาสตร์ อปท. ในเขตจังหวัด	๒๕๖๖		๒๕๖๗		๒๕๖๘		๒๕๖๙		๒๕๗๐	
	จำนวน	งบประมาณ	จำนวน	งบประมาณ	จำนวน	งบประมาณ	จำนวน	งบประมาณ	จำนวน	งบประมาณ
๑. ด้านการบริหาร ราชการให้มีประสิทธิ- ภาพคุณภาพตาม หลักธรรมาภิบาล										
๒. ด้านการลดความ เหลื่อมล้ำทางสังคม และพัฒนาคุณภาพ ชีวิตประชาชน										
๓. ด้านการพัฒนา ด้านการเกษตร เศรษฐกิจ อุตสาหกรรม										
๔. ด้านการพัฒนา ด้านทรัพยากรและ สิ่งแวดล้อม										
รวม										

แผนพัฒนาท้องถิ่น (พ.ศ. ๒๕๖๖ - ๒๕๗๐)

โดยองค์การบริหารส่วนตำบลปำร่อน อำเภอกาญจนดิษฐ์ จังหวัดสุราษฎร์ธานี

สรุปรายงานผลการดำเนินการ ประจำปีงบประมาณ พ.ศ.						
ลำดับ ที่	รายการ	โครงการ	งบประมาณ	โครงการที่สามารถดำเนินการได้ (..... โครงการ)		
				คิดเป็นร้อยละ ของแผนพัฒนา ท้องถิ่นสี่ปี	คิดเป็นร้อยละ ของแผนการ ดำเนินงาน	คิดเป็นร้อยละ ของข้อบัญญัติ+ เงินสะสม
๑	บรรจุในแผนพัฒนา ท้องถิ่น					
๒	ตั้งในข้อบัญญัติ งบประมาณ					
๓	จากเงินสะสม					
๔	จัดทำแผนการ ดำเนินงาน - ข้อบัญญัติ = + - เงินสะสม =					
๕	สามารถดำเนินการได้ - ข้อบัญญัติ = + - เงินสะสม =					

(๑.๒) การวัดผลในเชิงคุณภาพ (Quality)

การจัดผลเชิงคุณภาพ ใช้การสำรวจความพึงพอใจในการวัดผลเชิงคุณภาพโดยภาพรวม โดยได้มีการประเมินความพึงพอใจ ซึ่งการประเมินความพึงพอใจทำให้ทราบถึงผลเชิงคุณภาพในการดำเนินงานของเทศบาลในภาพรวม

โดยเครื่องมือที่ใช้ในการประเมินความพึงพอใจ มีดังนี้

แบบที่ ๓/๓ แบบประเมินความพึงพอใจต่อผลการดำเนินงานขององค์กรปกครองส่วนท้องถิ่น

แบบที่ ๓/๔ แบบประเมินความพึงพอใจของผู้รับบริการในงานบริการขององค์กรปกครองส่วนท้องถิ่น (ให้หน่วยงานภายนอกดำเนินการ)

๔.๔ ข้อเสนอแนะในการจัดทำแผนพัฒนาท้องถิ่นใน

(๑) ผลกระทบนำไปสู่ออนาคต

(๑.๑) ปัญหาสาธารณสุขต่างๆ ที่เกิดขึ้นในองค์กรปกครองส่วนท้องถิ่น อันได้แก่ ภัยแล้ง วาตภัย น้ำท่วม อัคคีภัย ที่เกิดขึ้นและส่งผลกระทบต่อประชาชนในพื้นที่ เกิดความเสียหายทั้งชีวิตและทรัพย์สิน แนวทางการแก้ไข คือพิจารณาวางแผนการดำเนินการป้องกัน ก่อนเกิดเหตุ ระหว่างเกิดเหตุ หลังเกิดเหตุ บรรจุแผนงาน โครงการ กิจกรรม การให้ความช่วยเหลือต่างๆ จัดตั้งศูนย์ช่วยเหลือประชาชนขององค์กรปกครองส่วนท้องถิ่น เพื่อสามารถดำเนินการได้ทันทั่วถึง

(๑.๒) ปัญหาโรคระบาดที่เกิดจากคน เกิดจากสัตว์ ที่ส่งผลกระทบต่อชีวิตประชาชน และสัตว์ต่างๆ ในตำบล ซึ่งได้แก่ โรคไข้หวัดใหญ่ ไข้หวัดนก โรคมือ เท้า ปาก ที่เกิดขึ้นกับเด็กๆ โรคพิษสุนัขบ้า แนวทางการแก้ไขปัญหา คือ ฝึกอบรม ประชาสัมพันธ์ รมรงค์การป้องกัน ลงพื้นที่ระงับการเกิดโรคระบาด การทำลาย การรักษา

(๑.๓) ปัญหาประชาชนมีรายได้น้อย การศึกษาค่ำ ประชาชนในตำบลยังมีคนรายได้น้อย มีหนี้สินเยอะ ไม่เพียงพอในการดำรงชีวิต ค่าครองชีพสูง แนวทางการแก้ไขปัญหา ให้ความรู้เกี่ยวกับการประกอบอาชีพ สาธิตการประกอบอาชีพ ช่วยเหลือประชาชนซ่อมแซมบ้านคนจน ผู้มีรายได้น้อย ส่งเสริมด้านการศึกษาโดยการจัดบริการสาธารณสุขด้านการศึกษา การจัดตั้งศูนย์พัฒนาเด็กเล็ก สนับสนุนกิจกรรมต่างๆ ให้กับเด็กนักเรียน แจกเด็กนักเรียนในช่วงปิดภาคเรียนเพื่อมีรายได้

(๑.๔) ปัญหายาเสพติดในตำบล ในพื้นที่ยังไม่พบว่ามีการค้ายาเสพติด และยังไม่พบรายงานว่ามีผู้ติดยาเสพติด แต่เพื่อเป็นการป้องกัน มีแนวทางการป้องกัน โดยการลงพื้นที่ค้นหา การรณรงค์ป้องกัน การให้ความรู้กับประชาชนได้ทราบถึงโทษของยาเสพติด

(๑.๕) ปัญหาการสัญจรไปมาของประชาชนในตำบล เนื่องจาก ในตำบลด้านโครงสร้างพื้นฐาน เส้นทางคมนาคมบางหมู่บ้านยังเป็น ถนนดิน ถนนลูกรัง ช่วงฤดูฝนถนนลื่น เป็นหลุมเป็นบ่อ เกิดปัญหาในการสัญจรไปมาของประชาชน เสี่ยงต่อการเกิดอุบัติเหตุ การคมนาคมล่าช้า แนวทางการแก้ไข จัดทำแผนงาน โครงการก่อสร้างถนนในเส้นทางสำคัญ พิจารณาเสนอสนับสนุนจากหน่วยงานอื่น

(๒) ข้อสังเกต ข้อเสนอแนะ ผลจากการพัฒนา

(๒.๑) ข้อสังเกต จากการสำรวจข้อมูล การลงพื้นที่ในตำบล จะเห็นว่าประชาชนยังมีปัญหาที่จะต้องดำเนินการแก้ไขอยู่มาก ดังนี้ ด้านการศึกษา สาธารณสุข ความมั่นคงปลอดภัยในชีวิตและทรัพย์สิน การศาสนา ศิลปวัฒนธรรม ประเพณี กีฬา สถานที่ผ่อนหย่อนใจ สวัสดิการสังคม การเกษตร เศรษฐกิจ อุตสาหกรรม การพัฒนาอาชีพ เส้นทางคมนาคมขนส่ง/ไฟฟ้า/น้ำประปา/แหล่งน้ำเพื่ออุปโภค - บริโภค ด้านทรัพยากรและสิ่งแวดล้อม ขยะมูลฝอยและสิ่งปฏิกูล จากปัญหาด้านต่างๆ ประชาชนไม่สามารถแก้ไขปัญหาเองได้จึงต้องเสนอให้องค์กรปกครองส่วนท้องถิ่นแก้ไข ทำให้มีการเสนอโครงการเข้ามาเป็นจำนวนมาก ซึ่งงบประมาณขององค์กรปกครองส่วนท้องถิ่นนั้นมีจำกัดไม่เพียงพอต่อการจัดการได้

(๒.๒) ข้อเสนอแนะ จากข้อสังเกตรดังกล่าว มีข้อเสนอแนะในการแก้ไขปัญหาต่างๆ ดังนี้ ปัญหาต่างๆ ที่ถูกเสนอมายังองค์กรปกครองส่วนท้องถิ่น นั้น ควรนำมาพิจารณาจัดลำดับความสำคัญโดยประชาคมท้องถิ่น ซึ่งมีหลายภาคส่วน ประกอบไปด้วย คณะกรรมการพัฒนาขององค์กรปกครองส่วนท้องถิ่น สมาชิกสภาท้องถิ่น ผู้นำหมู่บ้าน ตัวแทนส่วนราชการ รัฐวิสาหกิจ หน่วยงานที่เกี่ยวข้อง ประชาชนทั่วไป

แผนพัฒนาท้องถิ่น (พ.ศ. ๒๕๖๖ - ๒๕๗๐)

โดยองค์การบริหารส่วนตำบลปำร่อน อำเภอกาญจนดิษฐ์ จังหวัดสุราษฎร์ธานี

ร่วมกันพิจารณาลำดับความสำคัญของโครงการ และพิจารณาบรรจุเข้าแผนพัฒนาท้องถิ่นต่อไป กรณีโครงการที่เกินศักยภาพก็ให้องค์กรปกครองส่วนท้องถิ่นเสนอขอรับการสนับสนุนจากหน่วยงานอื่น

(๒.๓) ผลจากการพัฒนาจากการพัฒนาที่ผ่านมาพบว่าองค์กรปกครองส่วนท้องถิ่นได้แก้ไขปัญหาให้กับประชาชนได้ในหลายเรื่อง และครอบคลุมทุกด้าน มีผลการประเมินอยู่ในเกณฑ์ที่ดี ประชาชนมีความพึงพอใจ แต่ก็ยังมีปัญหาที่จะต้องแก้ไขต่อไป ไม่ว่าจะเป็นด้านสิ่งแวดล้อม การเลี้ยงสัตว์ ที่ส่งกลิ่นเหม็น รำคาญ เส้นทางคมนาคมที่ยังไม่ได้มาตรฐาน

ภาคผนวก



ประกาศองค์การบริหารส่วนตำบลปาร์อน
เรื่อง การใช้แผนพัฒนาท้องถิ่น (พ.ศ. ๒๕๖๖ - ๒๕๗๐)

ด้วยองค์การบริหารส่วนตำบลปาร์อน ได้ดำเนินการจัดทำแผนพัฒนาท้องถิ่น (พ.ศ. ๒๕๖๖ - ๒๕๗๐) ตามระเบียบกระทรวงมหาดไทย ว่าด้วยการจัดทำแผนพัฒนาขององค์กรปกครองส่วนท้องถิ่น พ.ศ. ๒๕๔๘ ข้อ ๒๒ ซึ่งแก้ไขเพิ่มเติมถึงระเบียบกระทรวงมหาดไทย ว่าด้วยการจัดทำแผนพัฒนาขององค์กรปกครองส่วนท้องถิ่น (ฉบับที่ ๓) พ.ศ. ๒๕๖๑ โดยสภาองค์การบริหารส่วนตำบลปาร์อน ได้พิจารณาและมีมติเห็นชอบร่างแผนพัฒนาดังกล่าว ในการประชุมสภาสมัยวิสามัญ สมัยที่ ๑ ครั้งที่ ๑/๒๕๖๔ วันที่ ๒๘ กันยายน ๒๕๖๔ ณ ห้องประชุมสภาองค์การบริหารส่วนตำบลปาร์อน และนายกองค์การบริหารส่วนตำบลปาร์อน ได้อนุมัติร่างแผนดังกล่าว วันที่ ๒๙ กันยายน พ.ศ. ๒๕๖๔ เป็นที่เรียบร้อยแล้ว

ดังนั้น เพื่อให้เป็นไปตามระเบียบกระทรวงมหาดไทย ว่าด้วยการจัดทำแผนพัฒนาขององค์กรปกครองส่วนท้องถิ่น พ.ศ. ๒๕๔๘ และที่แก้ไขเพิ่มเติมถึงฉบับที่ ๓ (พ.ศ.๒๕๖๑) และเพื่อให้การบริหารงานขององค์การบริหารส่วนตำบลปาร์อนเป็นไปอย่างมีประสิทธิภาพ และสามารถนำแผนพัฒนาไปใช้ได้ถูกต้อง รวมทั้งให้หน่วยงานที่เกี่ยวข้องและประชาชนทั่วไปได้รับทราบ องค์การบริหารส่วนตำบลปาร์อน จึงประกาศใช้แผนพัฒนาท้องถิ่น (พ.ศ.๒๕๖๖ - ๒๕๗๐) โดยให้มีผลนับตั้งแต่ ๑ ตุลาคม พ.ศ.๒๕๖๖ - ๓๐ กันยายน พ.ศ.๒๕๗๐ ทั้งนี้ สามารถเข้าดูรายละเอียดที่ <http://www.paron.go.th> หรือที่ ศูนย์ข้อมูลข่าวสารขององค์การบริหารส่วนตำบลปาร์อน ณ ที่ทำการองค์การบริหารส่วนตำบลปาร์อน หมู่ที่ ๑ ตำบลปาร์อน อำเภอกาญจนดิษฐ์ จังหวัดสุราษฎร์ธานี โทรศัพท์ ๐๗๗-๓๗๙๙๒๙

จึงประกาศให้ทราบโดยทั่วกัน

ประกาศ ณ วันที่ ๒๙ กันยายน พ.ศ.๒๕๖๔

(ลงชื่อ)

(นายชนินทร์ อุตรา)

นายกองค์การบริหารส่วนตำบลปาร์อน



องค์การบริหารส่วนตำบลปาร์อน
หมู่ที่ ๑ ตำบลปาร์อน อำเภอกาญจนดิษฐ์ จังหวัดสุราษฎร์ธานี ๘๔๑๖๐
โทรศัพท์/โทรสาร ๐๗๗ - ๓๗๑๙๙๒๙